This is a digital copy of a book that was preserved for generations on library shelves before it was carefully scanned by Google as part of a project to make the world's books discoverable online.

It has survived long enough for the copyright to expire and the book to enter the public domain. A public domain book is one that was never subject to copyright or whose legal copyright term has expired. Whether a book is in the public domain may vary country to country. Public domain books are our gateways to the past, representing a wealth of history, culture and knowledge that's often difficult to discover.

Marks, notations and other marginalia present in the original volume will appear in this file - a reminder of this book's long journey from the publisher to a library and finally to you.

Usage guidelines

Google is proud to partner with libraries to digitize public domain materials and make them widely accessible. Public domain books belong to the public and we are merely their custodians. Nevertheless, this work is expensive, so in order to keep providing this resource, we have taken steps to prevent abuse by commercial parties, including placing technical restrictions on automated querying.

We also ask that you:

+ *Make non-commercial use of the files* We designed Google Book Search for use by individuals, and we request that you use these files for personal, non-commercial purposes.

+ *Refrain from automated querying* Do not send automated queries of any sort to Google's system: If you are conducting research on machine translation, optical character recognition or other areas where access to a large amount of text is helpful, please contact us. We encourage the use of public domain materials for these purposes and may be able to help.

+ *Maintain attribution* The Google "watermark" you see on each file is essential for informing people about this project and helping them find additional materials through Google Book Search. Please do not remove it.

+ *Keep it legal* Whatever your use, remember that you are responsible for ensuring that what you are doing is legal. Do not assume that just because we believe a book is in the public domain for users in the United States, that the work is also in the public domain for users in other countries. Whether a book is still in copyright varies from country to country, and we can't offer guidance on whether any specific use of any specific book is allowed. Please do not assume that a book's appearance in Google Book Search means it can be used in any manner anywhere in the world. Copyright infringement liability can be quite severe.

About Google Book Search

Google's mission is to organize the world's information and to make it universally accessible and useful. Google Book Search helps readers discover the world's books while helping authors and publishers reach new audiences. You can search through the full text of this book on the web at `http://books.google.com/`

Esta é uma cópia digital de um livro que foi preservado por gerações em prateleiras de bibliotecas até ser cuidadosamente digitalizado pelo Google, como parte de um projeto que visa disponibilizar livros do mundo todo na Internet.

O livro sobreviveu tempo suficiente para que os direitos autorais expirassem e ele se tornasse então parte do domínio público. Um livro de domínio público é aquele que nunca esteve sujeito a direitos autorais ou cujos direitos autorais expiraram. A condição de domínio público de um livro pode variar de país para país. Os livros de domínio público são as nossas portas de acesso ao passado e representam uma grande riqueza histórica, cultural e de conhecimentos, normalmente difíceis de serem descobertos.

As marcas, observações e outras notas nas margens do volume original aparecerão neste arquivo um reflexo da longa jornada pela qual o livro passou: do editor à biblioteca, e finalmente até você.

Diretrizes de uso

O Google se orgulha de realizar parcerias com bibliotecas para digitalizar materiais de domínio público e torná-los amplamente acessíveis. Os livros de domínio público pertencem ao público, e nós meramente os preservamos. No entanto, esse trabalho é dispendioso; sendo assim, para continuar a oferecer este recurso, formulamos algumas etapas visando evitar o abuso por partes comerciais, incluindo o estabelecimento de restrições técnicas nas consultas automatizadas.

Pedimos que você:

- Faça somente uso não comercial dos arquivos.
  A Pesquisa de Livros do Google foi projetada para o uso individual, e nós solicitamos que você use estes arquivos para fins pessoais e não comerciais.

- Evite consultas automatizadas.
  Não envie consultas automatizadas de qualquer espécie ao sistema do Google. Se você estiver realizando pesquisas sobre tradução automática, reconhecimento ótico de caracteres ou outras áreas para as quais o acesso a uma grande quantidade de texto for útil, entre em contato conosco. Incentivamos o uso de materiais de domínio público para esses fins e talvez possamos ajudar.

- Mantenha a atribuição.
  A "marca dágua" que você vê em cada um dos arquivos é essencial para informar as pessoas sobre este projeto e ajudá-las a encontrar outros materiais através da Pesquisa de Livros do Google. Não a remova.

- Mantenha os padrões legais.
  Independentemente do que você usar, tenha em mente que é responsável por garantir que o que está fazendo esteja dentro da lei. Não presuma que, só porque acreditamos que um livro é de domínio público para os usuários dos Estados Unidos, a obra será de domínio público para usuários de outros países. A condição dos direitos autorais de um livro varia de país para país, e nós não podemos oferecer orientação sobre a permissão ou não de determinado uso de um livro em específico. Lembramos que o fato de o livro aparecer na Pesquisa de Livros do Google não significa que ele pode ser usado de qualquer maneira em qualquer lugar do mundo. As conseqüências pela violação de direitos autorais podem ser graves.

Sobre a Pesquisa de Livros do Google

A missão do Google é organizar as informações de todo o mundo e torná-las úteis e acessíveis. A Pesquisa de Livros do Google ajuda os leitores a descobrir livros do mundo todo ao mesmo tempo em que ajuda os autores e editores a alcançar novos públicos. Você pode pesquisar o texto integral deste livro na web, em `http://books.google.com/`

276 of 23

M
1895

H.71
(Martin).

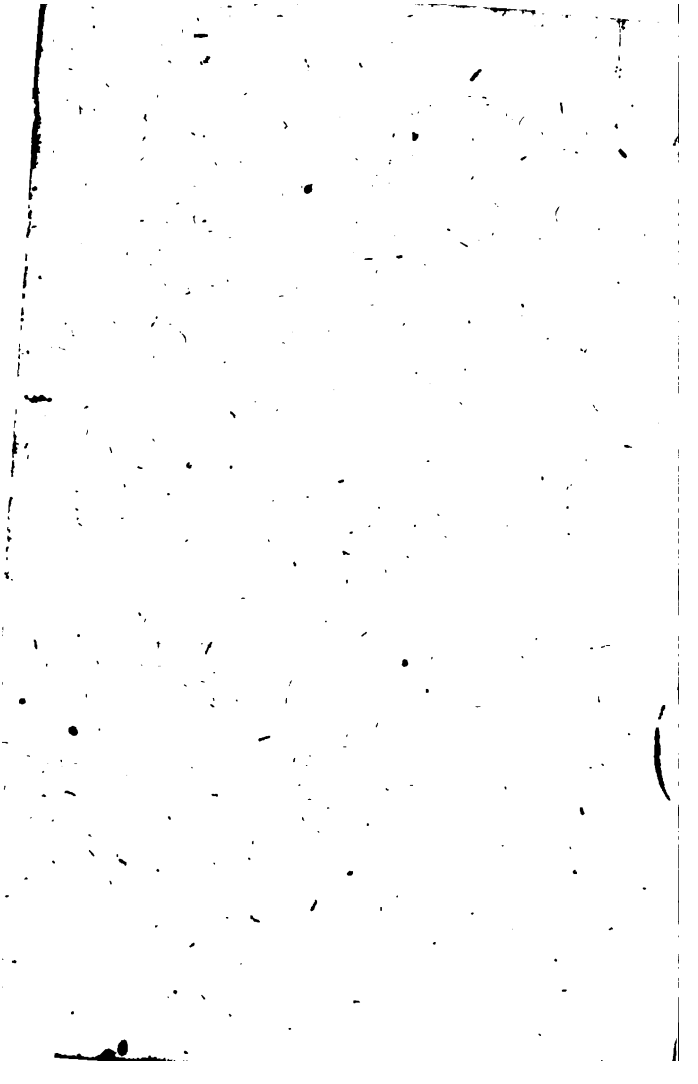

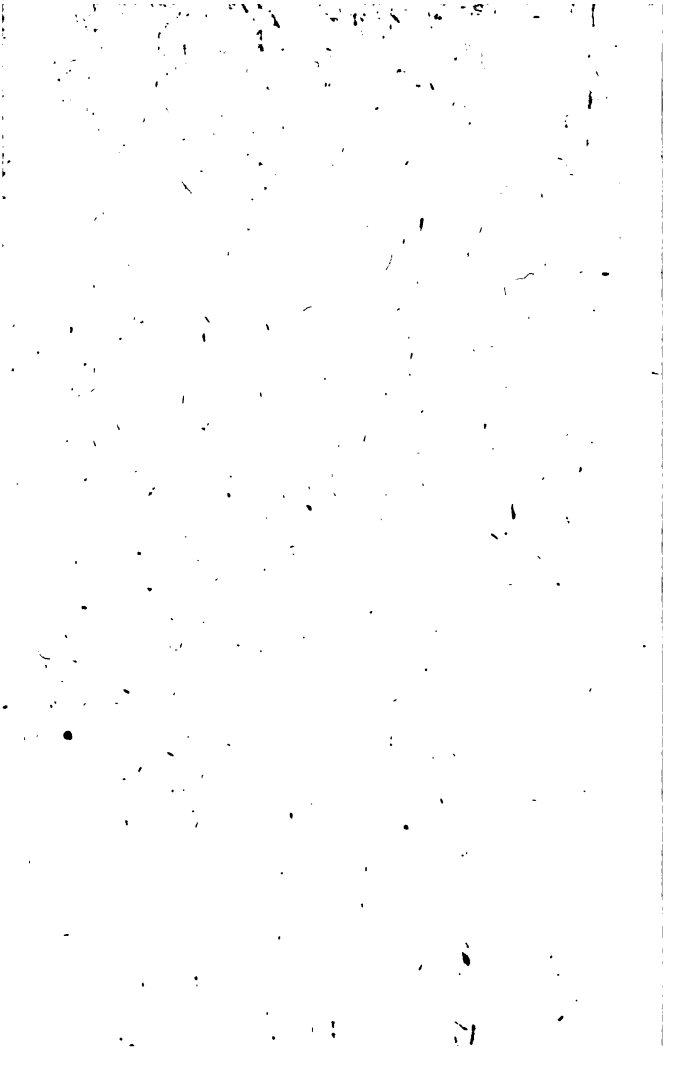

TRATADO,

DA

VERSIFICAÇAÕ PORTUGUEZA,

DIVIDIDO EM TRES PARTES:

A primeira contém hum breviſſimo Compendio das regras mais praticaveis da Metrificaçaõ: a ſegunda hum ampliſſimo Diccionario de Conſoantes; e a terceira Inſtrucções para a perfeita Poetica.

OFFERECIDO

AO EX.mo E R.mo SENHOR

D. DOMINGOS JOSEPH

DE ASSIS MASCARENHAS,

Principal da Santa Igreja Patriarcal de Lisboa, do Conſelho de ſua Mageſtade, &c. &c. &c.

POR SEU AUTHOR

MIGUEL DO COUTO GUERREIRO.

LISBOA

Na Of. Patr. de FRANCISCO LUIZ AMENO.

M. DCC. LXXXIV.

Com licença da Real Meſa Cenſoria

276 a 28.

H. 71
(Martin).

M
1895

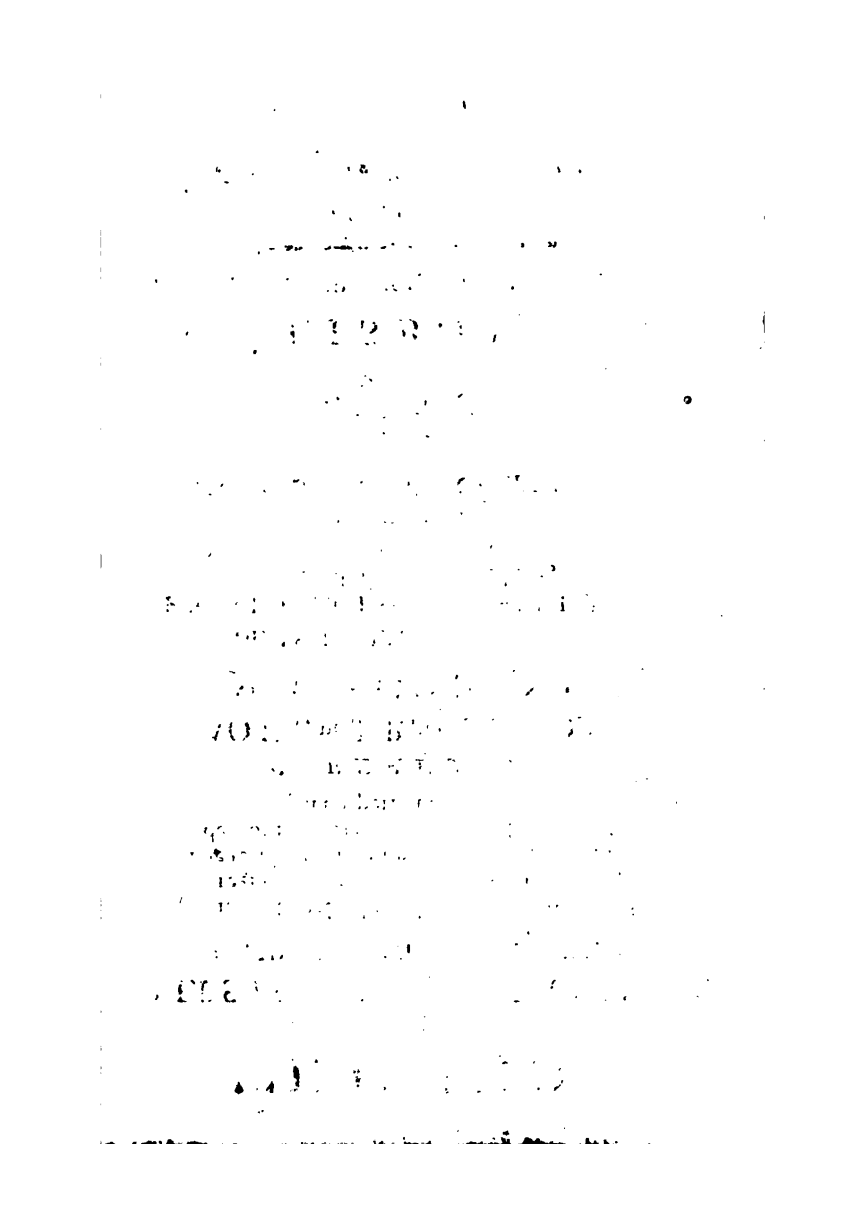

EX.mo E R.mo SENHOR.

TRes ſaõ os fins, com que ordinariamente os Eſcritores dedicaõ as ſuas obras a Peſſoas conſpicuas, e illuſtres, como V. Excellencia: hum o aſylo contra detractores, a que vulgarmente chamaõ Zoilos, e Ariſtarchos;

chos; outro a occasiaõ para a lisonja; e por isso muitas vezes, o que começa em Dedicatoria, dispara em arvore genealogica, e em encomios taõ exagerativos, e hyperbolicos, que nenhum encomio ficaõ sendo; porque ninguem lhes dá credito. Este fim he meio para o ultimo dos tres fins, que talvez se cifra no interesse de algum premio.

Eu naõ quero fazer a V. Excellencia aventureiro de detractores, gente inexpugnavel, e taõ irreverente, que naõ perdoa ás Coroas, e ás Tiaras, e nem ainda ao mesmo Ceo. Emprender lisongear a V. Excellencia será loucura, tanto pela offensa, que faria á incomparavel modestia de V. Excellencia, quanto porque era emprender hum impossivel. Só poderia lisongear usando de algum louvor mentiroso: e que louvor diria eu de V. Excellencia, que naõ fosse verdadeiro? Naõ sou taõ vaidoso, que imagine,

gine, que merece premio; e ſe aſpiraſſe a elle, para fallar verdade, como coſtumo, naõ diria, que dedicava, mas que vendia.

He muito diverſo o meu fim dos tres mencionados. O que pertendo puramente com eſta pequena offerta, he dar a V. Excellencia hum indicio, e ſenaõ chegar a tanto, hum ſinal da minha ſincera amiſade para com V. Excellencia. Explico-me aſſim; porque ſei, que fallando com V. Excellencia, fallo com hum ſugeito diſcretiſſimo; e como tal iſento daquella groſſeira, e rude preoccupaçaõ, por lhe naõ chamar biſonhice, com que algumas peſſoas ſuperiores levaõ a mal, que as inferiores lhes chamem amigas, dizendo, que amiſade ſuppoem igualdade de genio; aſſim he; mas que tem o genio com a Nobreza, e Fidalguia. Neſte genero ſomos extremos ſummamente diſtantes, V. Excellencia pela elevaçaõ, e eu pela hu-

mil-

mildade; mas no genio taõ iguaes, que V. Excellencia ama o meu genio, do que tem dado manifestissimas provas; e eu amo o genio de V. Excellencia, do que naõ dou, mas dezejo tambem dar provas; e para este fim dirijo a V. Excellencia taõ tenue dadiva; mas sufficiente para indicar, ou ao menos significar a minha boa vontade.

Naõ peço a V. Excellencia que a receba benignamente; porque, se suspeitasse o contrario, seria bem nescio em me expor a ser displicente com a Illustrissima, e Excellentissima Pessoa de V. Excellencia pelo mesmo cayrinho, por onde intento ser complacente. Estou bem certo do apreço, que V. Excellencia faz (talvez mais por amizade, que por merecimento) dos mediocres escritos deste minimo, mas amicissimo, e obsequentissimo servo de V. Excellencia.

Miguel do Couto Guerreiro.

AO LEITOR.

OBſervando eu, que muitos ſujeitos engenhoſos faziaõ verſos errados, julguei, que ſe naõ deliberavaõ a aprender os preceitos do Metro, temeroſos da tal, ou qual extenſaõ, que viaõ nos volumes, que trataõ deſta materia. Quiz pois em obſequio ſeu moſtrar-lhes no Compendio, que publîco, quam pouco eſtudo he neceſſario para ao menos fazerem verſos certos. Baſta, que ſe aprendaõ, e entendaõ as regras em verſo; que as proſas ſó ſervem para explicaçaõ delas,

las, excepto onde trato da travaçaõ. Mas ſabendo, e praticando as poucas regras, que dou, e conſultando peſſoas doutas, e intelligentes; poderá qualquer por-ſe perfeito na metrificaçaõ ſem adjutorio de outros livros.

TRA-

TRATADO
DA VERSIFICAÇAÕ PORTUGUEZA.

PRIMEIRA PARTE.

Breviſſimo Compendio das Regras mais praticaveis da Metrificaçaõ Portugueza.

SUPPONHO ſabido, que couſa he ſyllaba, que coiſa he dithongo, que eſte, ainda que compoſto de duas vogaes, he huma ſó ſyllaba, e eſſa aguda. Supponho mais, que ſe ſabe, quando o *u* he liquido, e que, como tal, naõ he ſyllaba, ou ao menos conſtitue huma ſó ſyllaba com o *e*, ou *i*, que ſe lhe ſegue. Iſto ſuppoſto, ſeja a

A RE-

REGRA I.

Do Accento predominante absolutamente.

Predominante Accento he extenſaõ
Da ſyllaba mais longa da dicçaõ:
Ponhamos, que a dicçaõ he *penſamento*,
Sobre a ſyllaba *men* cahe o Accento.

Accento predominante de qualquer dicçaõ he aquelle, que fere huma das ſyllabas della de modo, que a faça mais longa, que alguma das outras, como ſe vê na ſyllaba *men* da dicçaõ *penſamento*.

REGRA II.

Do Accento predominante dos monoſyllabos.

Se dicçaõ monoſyllaba occorrer,
Predominante Accento deve ter.

Toda a dicçaõ monoſyllaba, ou de huma ſó ſyllaba tem Accento predominante.

RE-

REGRA III.

Do Accento predominante do Verſo.

Na dicçaõ, que he, ou póde ſer conſoante,
Recahe do Verſo o Accento dominante.

Accento predominante do Verſo he aquelle, que recahe ſobre a ſyllaba mais longa da palavra, que no Verſo he, ou póde ſer conſoante. Digo *he, ou póde ſer*, pára comprehender o Verſo ſolto, que tambem tem accento predominante. Da Regra II. ſe collige, que ſendo a tal dicçaõ monoſyllaba, *neſſa meſma* eſtá o Accento predominante do Verſo.

REGRA IV.

Da diviſaõ do Verſo com reſpeito ao conſoante.

Verſo ſem conſoante he nomeado
Solto; aquelle, que o tem, diz-ſe rimado.

REGRA V.

Da diviſaõ do Verſo com reſpeito ao ſeu accento predominante.

Se accento dominante o Verſo tem
Na final, ſer agudo lhe convem;
Na penultima he grave, e quando eſtá
Na antecedente exdruxulo ſerá.

O verſo, que tem accento predominante na ultima ſyllaba, he agudo, na penultima grave, e na que antecede á penultima, iſto he, na antepenultima, exdruxulo.

REGRA VI.

Da diviſaõ do Verſo com reſpeito ás ſyllabas, de que conſta.

O Verſo por vogaes, de que he dotado,
Ou he Heroico, ou Lyrico chamado,
Ou tem de Arte maior o nome honrado.

O Verſo com reſpeito ás ſyllabas, de que conſta, divide-ſe em Heroico, Lyrico, e Verſo de Arte maior.

RE-

REGRA VII.

Da diviſaõ do Verſo Heroico.

O Verſo por Heroico celebrado
Divide-ſe em inteiro, e em quebrado.

REGRA VIII.

Da diviſaõ do Verſo Lyrico.

O Lyrico he maior, ou he menor;
Aquelle, que tem nome de maior,
Em parte com o Heroico coincide;
Porque em ſaõ, e quebrado ſe divide.

O Verſo Lyrico divide-ſe em Lyrico maior, e em Lyrico menor. O maior concorda com o Heroico em ſe dividir, como elle, em inteiro, e quebrado. Abaixo porei exemplos de todas eſtas eſpecies de Verſo. Advirto, que eu naõ faço huma exacta diviſaõ: trato das eſpecies mais uſadas como paradigmas, por onde ſe meçaõ todas as mais.

RE-

REGRA XI.

Do numero de ſyllabas, da que deve conſtar cada eſpecie de Verſo.

Contando até o accento dominante;
(Que baſta para o Verſo ſer conſtante)
Dez ſyllabas o Heroico ideal tem;
A ſexta muito aguda lhe convem:
Todo o quebrado Heroico terá feis;
Ao Lyrico maior ſete dareis;
De tres o ſeu quebrado conſtará;
O Lyrico menor cinco terá:
Hum Lyrico menor, e outro menor
Unidos Verſo ſaõ de Arte maior.

Attendo á brevidade, que affecto, por evitar a frequente repetiçaõ de agudo, grave, e exdruxulo, ponho por novo methodo, como baliza, ou termo da mediçaõ do Verſo Portuguez, a ſyllaba, ſobre que cahe o ſeu accento predominante inclusivamente; porque eſtando elle certo até eſſa ſyllaba, infallivelmente eſtá certo dahi por diante, ou creſça huma, ou creſçaõ duas, que de nenhum modo pódem creſcer mais; porque o accento predominante nunca póde eſtar em ſyllaba, que an-

anteceda a antepenultima. Iſto ſuppoſto bem claramente diz a Regra, que numero de ſyllabas deve ter cada Verſo até o termo da ſua eſſencial mediçaõ; iſto he, até o ſeu accento predominante; e bem claramente diz tambem, que o Verſo de Arte maior ſaõ dois Lyricos menores unidos em hum ſó Verſo.

Por brevidade, e porque eſte Verſo he (naõ ſei porque razaõ) pouco uſado entre nós, omitto muitas obſervações, que ſobre elle ſe podem fazer. Repare-ſe, que dizemos na Regra, que o Verſo Heroico inteiro deve ter a ſexta ſyllaba muito aguda; donde ſe vê, que naõ baſta, que tenha qualquer leve agudeza, como tem *ſe*, *que*, *lhe*, &c. mas he preciſo, que ſeja aguda em todo o rigor, como *ſó ai*, *dar*, &c. Segue-ſe darmos exemplos de todas as eſpecies de Verſo, como já promettemos.

Exemplos do Heroico inteiro.

Agudo.

Segundo, o que deſejas de ſaber. Cam.

Grave.

As armas, e os Varões aſſinalados. Cam.

Exdruxulo.

O roſto carregado, a barba eſquálida. Cam.

Adverte, que eſtes Verſos de Camões

Caſo, do que cuidava mui contrario.
Nem eu conſentirei, que a excellencia.
Fazem os bombardeiros ſeu officio.

Adverte, digo, que eſtes Verſos, e ſimilhantes, ou ſejaõ Heroicos, ou Lyricos, ou de Arte maior, naõ ſaõ exdruxulos; porque como as ultimas duas ſyllabas de cada hum delles ſe contrahem em huma por Synereſis, vem a ficar o accento predominante do Verſo na penultima; e por iſſo ſaõ graves. Rangifo ſem razaõ ſegue o contrario.

em diverſas dicções, a vogal antecedente ſe abſorvè na ſubſequente. Seja exemplo êſte Verſo de Camões:

Porque de voſſas aguas Phebo ordene,

A dicção *Phebo* acaba em vogal, e por vogal começa a immediata dicção *ordene*; por iſſo o *o* da primeira dicção ſe abſorve no *o*, da que ſe lhe ſegue, como ſe diſſeramos:

Porque de voſſas aguas Phebordene.

REGRA XI.

Se tres vogaes ſe proximas, ſe arredo Huma, ou duas, ſegundo o Verſo o pede.

Quando concorrem tres vogaes immediatas, póde ſegundo o pedir a conſonancia do Verſo abſorver-ſe huma, ou duas. Tudo ſe vê neſte Verſo de Camões:

Ou porque o amor antigo o obrigava,

onde no *a* da dicção *amor* ſe abſorvem duas vogaes; a ſaber o *e* da dicção *porque*, e o *o*, que ſe lhe ſegue: mas na Synalepha, que ſe faz da dicção *antigo* para a dicção *obrigava*,

concorrendo tres vogaes immediatamente, abſorve-ſe humá ſó, como ſe diſſeramos:

Ou porq' amor antig' o obrigava.

REGRA XII

Se as vogaes tem no meio algum *h*;
Ainda aſſim Synalepha ſe fará.

Ainda que a dicçaõ ſeguinte comece por *h*, faz-ſe Synalepha. Seja exemplo eſte Verſo de Camões:

Se ſempre em verſo humilde celebrado;

onde ſe faz Synalepha da ultima Syllaba da dicçaõ *verſo* para a primeira da dicçaõ *humilde*, naõ obſtante começar eſta por *h*, como ſe diſſeramos:

Se ſempre em vers' humilde celebrado.

REGRA XIII.

A Synereſis póde juntamente
Ser com a Synalepha concorrente.

Veja-ſe este Verſo de Camões:

O

O Mouro nos taes caſos ſabio, e vélho,

onde concorrem as duas letras ultimas da dicçaõ *ſabio* em Synereſis; e eſta em Synalepha com o *e*, que ſe lhe ſegue; como ſe diſſeramos.

O Mouro nos taes caſos ſab', e velho.

REGRA XIV.

Se a vogal precedente ſe alongar
Naõ tem a Synalepha entaõ lugar.

Se a vogal precedente for aguda, por ſi, ou porque compõem algum dithongo, naõ ſe fará Synalepha. Da vogal por ſi ſó ſeja exemplo eſte Verſo de Camões:

Que gente ſerà eſta em ſi diziaõ,

onde com o *a* da dicçaõ *ſerá* ſe naõ faz Synalepha para o *e* da dicçaõ *eſta*. Da vogal compondo dithongo ſeja exemplo eſtrouto Verſo de Camões:

Se foi o Mouro ao cognito apoſento,

onde do dithongo *oi* da dicçaõ *foi* ſe naõ faz Synalepha para o artigo *o*, que ſe lhe ſegue. A razaõ de ſe naõ fazer

Sy-

Synalepha neſte caſo he; porque fazendo-ſe fica o Verſo duro, como ſe vê neſtes dois Verſos de Camões:

Mas já as proas ligeiras ſe inclinavão.
Queimou o ſagrado templo de Diana.

Manifeſto eſtá, quanto no primeiro Verſo he dura a Synalepha da dicçaõ *já* longa para o artigo, que ſe lhe ſegue; e no ſegundo do dithongo *ou* da dicçaõ *queimou* para o artigo *o* immediato. Advertindo porém, que para ſe omittir a Synalepha, he neceſſario, que a vogal antecedente ſeja rigoroſamente aguda; que ſendo levemente, ſe póde, e talvez deve fazer Synalepha, como ſe vê neſte Verſo de Camões:

As armas, e os Varões aſſinalados;

onde da conjuncçaõ *e* por ſer levemente aguda, ſe faz Synalepha para o artigo *os*.

REGRA XV.

Em fim quando ficar o Verſo duro,
A Synalepha meta-ſe no eſcuro;
Com tanto que naõ venha a ficar frôxo
De modo, que pareça manco, ou côxo.

RE-

REGRA XVI.

Da Syneresis.

A Syneresis tem só distincção
Da Synalepha em ser n'uma dicção.

A Syneresis só differe da Synalepha, em que esta se faz em diversas dicções; e aquella dentro da mesma. Ve-se neste Verso de Camões:

A fama das victorias, que tiverão.

Na dicção *victorias* concorrem immediatamente duas vogais, que são *i*, e *a*: na medição absorve-se o *i* no *a*, como se disseramos:

A fama das victoras, que tiverão

REGRA XVII.

Se a vogal, que antecede, for comprida;
A Syneresis julgue-se esquecida.

Quando a vogal antecedente for longa, ou aguda, deve omittir-se a Syneresis, como se vê neste Verso de Camões:

Estas palavras Jupiter dizia,

on-

onde por ſer longo o ſegundo *i* da dicçaõ *dizia* ſe naõ faz Syneresis para o *a* immediato. A razaõ diſto he ficar o Verſo duro, fazendo-ſe Syneresis em ſimilhante caſo, como ſe vê neſte Verſo de Camões:

Os livros da ſua lei, preceito, ou fé.

duro por ſe fazer Syneresis na dicçaõ *ſua*, que tem a primeira aguda.

REGRA XVIII.

Quando as duas vogaes juntas eſtaõ.
No meio, ou no principio da dicçaõ,
Rara vez ſe faz eſta contracçaõ.

Concorrendo as duas vogaes no principio, ou meio da palavra, ordinariamente ſe omitte a Syneresis no principio, como neſte Verſo de Camões:

E vos Tagides minhas; pois creado,

onde ſe naõ faz Syneresis do *e* para o *a* na dicçaõ *creado*. No meio, como ſe vê neſte Verſo do meſmo Camões:

Affeiçoada á gente Luſitana,

onde ſe naõ faz Syneresis do *o* da dicçaõ

ção *affeiçoada* para o *a*, que immediatamente se lhe segue. Achão-se com tudo exemplos do contrario, como neste verso de Camões:

Outros em modo brioso sobraçados,

onde se faz Synerefis do *i* da dicção *brioso* para o *o* immediato, não obstante estarem no principio da dicção. Outro exemplo do mesmo Camões:

D'Africa as terras, e do Oriente os mares,

onde se faz Synerefis do *i* da dicção *Oriente* para o *e* immediato, não obstante estarem no meio da dicção. Porém deves advertir, que ambos os versos saõ algum tanto duros.

REGRA XIX.

Da Ecthlipse.

Ecthlipse, e Synalepha saõ cohetantes
Em pedirem palavras differentes;
Porém na Ecthlipse hum *m* ha encostado
A'antecedente, o qualfica apagado.

A Ecthlipse concorda com a Synalepha em se fazerem em diversas dicções; discorda porém, em que diante

te da vogal antecedente ha sempre hum *m*, que faz syllaba com ella; mas isto naõ obstante, elle, e essa vogal antecedente se absorvem na seguinte. Camões:

Debatem, e na porfia permanecem.

Neste verso, naõ obstante o *m* immediato ao ultimo *e* da dicçaõ *debatem*, esse *e*, e *m* se absorvem na conjuncçaõ *e*, que se lhes segue; como se disseramos:

Debat', e na porfia permanecem.

Trato desta figura, naõ para renovar o seu uso hoje abolido, mas para que naõ cause novidade, quando se encontrar em Poetas antigos, nos quaes he frequente.

REGRA XX.

Da harmonia do Verso.

Naõ basta para o Verso o ser constante;
Mas deve ser harmonico, e elegante:
Aqui regras daõ pouco beneficio;
He a regra melhor grande exercicio,
Liçaõ de elegantissimos Poetas,
E consultas pessoas bem discretas.

REGRA XXI.

Da eleiçaõ das palavras.

As palavras naõ saõ, como a vasilha,
Que se hajaõ de escolher por tonadilha:
Observa em cada qual a natureza,
E escolhe, a que exprimir com mais viveza.

REGRA XXII.

Exprimem mal diccões de pergaminhos,
Que saõ do tempo lá dos Affonsinhos,
Ou novas de outras linguas arrancadas,
Para serem na nossa transplantadas:
Porque hum em vez de prata disse *argento*,
Naõ vás tu, como ovelha, em seguimento.

REGRA XXIII.

Concurso de palavras se condena,
Que soa coisa immunda, ou coisa obscena.

Deves acautelar-te principalmente, de que o fim de huma palavra com o principio de outra, que immediatamente se lhe segue, formem huma terceira, que signifique coisa immunda, ou obscena.

REGRA XXIV.

Em concurso de letras, que embaraça
A pronuncia, ninguem póde achar graça.

Deve evitar-se o concurso de letras, que retarda a pronuncia, como succede acabando huma palavra por *r*, e começando outra immediatamente por elle, por exemplo, Imperador Romano. Observarás o mesmo na occurrencia de outras muitas letras.

REGRA XXV.

Nos poemas compridos he beldade
Haver nos consoantes variedade;
Mas he menos defeito, que os repitas,
Que vir a dar em phrases mauditas.

Claro está, que fallamos da variedade em especie, e não da variedade em individuo; porque esta he necessaria em toda a qualidade de poemas rimados. He com tudo melhor, que depois de algumas estancias se repita a mesma especie de consoantes, do que pelos querer variar, cahir em phrases absurdas.

RE-

REGRA XXVI.

Sobre o numero de verſos, ramos, ou eſtancias, de qualquer poema.

A nenhuma peſſoa aconſelhamos,
Que dê a ſeus poemas certos ramos;
Mas dizemos, que evite a diffuſaõ,
E naõ moſtre, que he falto de invençaõ.

Alguns affinaõ a determinados poemas determinado numero de verſos, (naõ fallo daquelles, que por ſua natureza o pedem, como por exemplo huma Oitava) ramos, ou eſtancias; porém a regra deve ſer, que os engenhos fecundos ſe contenhaõ de modo, que naõ dem em diffuſos; e os eſtereis, trabalhem, para que naõ pareçaõ acanhados, e faltos de invençaõ.

Da travaçaõ dos Verſos entre ſi para compoſiçaõ da rima.

Eſta materia, com que tem engroſſado os ſeus volumes os Preceptiſtas do metro vulgar, he aquella, em que eu menos me demorarei; porque aſſim co-

como elles para escreverem com extensaõ, se valerad de exemplares, dos mesmos se pódem valer, os que quizerem compor huma Decima, hum Soneto, &c. e pódem tambem inventar novas travações. O que supposto, digo perfunctoriamente, que quando entre hum consoante, e o seu correspondente se metrem mais de dois versos, a rima he menos agradavel, e feio, que esta he a razaõ, porque abandonando nós o modo de fechar os Sonetos, como pela maior parte se fechavaõ antigamente, alternamos os versos dos tercetos de modo, que entre hum consoante, e o seu correlativo se naõ metta mais, que hum verso.

Acrescento, que hum discurso de puros tercetos fenhaõ em hum quarteto, como se póde ver em qualquer Elegia Portugueza; e que na Sylva ha liberdade de cada qual travar os versos, como quizer, e ainda de deixar alguns soltos; porem o commum he travarem-se dois a dois immediatos, variando-se de consoante a cada par.

SE-

SEGUNDA PARTE.

DICCIONARIO DE CONSOANTES.

AO LEITOR.

Alguns, que sem genio se querem metter a Poetas, blasfemaõ do verso rimado, porem eu os comparo á rapoſa de Eſopo, que dizia mal das uvas, porque lhes naõ podia chegar. Raros verſos ſoltos agradaõ; e ainda elles agradariaõ mais, ſe de ſoltos paſſaſſem a rimados, e ſendo hum dos fins da Poeſia o deleitar, quanto mais deleitaveis forem os verſos mais ſatisfazem a eſte fim: e como os verſos rimados ſaõ ſem controverſia mais deleitaveis, que os ſoltos, a eſtes ſe deve applicar, quem quizer ſatisfazer melhor ás obrigações de bom Poeta.

Naõ poſſo negar, que ha verſos ſoltos mais agradaveis, que alguns rimados, pela violencia, com que lhes intro-

zem

como elles para escreverem com extensaõ, se valeraõ de exemplares, dos mesmos se pódem valer, os que quizerem compor huma Decima, hum Soneto, &c. e pódem tambem inventar novas travações. O que supposto, digo perfunctoriamente, que quando entre hum consoante, e o seu correspondente se metrem mais de dois versos, a rima he menos agradavel; a cheio, que esta he a razaõ, porque abandonando nós o modo de fechar os Sonetos, como pela maior parte se fechavaõ amigamente, alternamos os versos dos tercetos de modo, que entre hum consoante, e o seu correlativo se naõ metta mais, que hum verso. Acrescento, que hum discurso de puros tercetos fechaõ em hum quarteto, como se póde ver em qualquer Elegia Portugueza; e que na Sylva ha liberdade de cada qual travar os versos, como quizer, e ainda de deixar alguns soltos; porem o commum he travarem-se dois a dois immediatos, variando-se de consoante a cada par.

SE-

cionario. Nem te pareça superfluo, presuppostas as regras, que alguns daõ, para se acharem consoantes sem uso de Diccionario. Essas regras, se bem reparares, mais saõ para accommodar os consoantes já achados, do que para os achar, excepto huma, que traz Borralho, e a transcrevèo, citando-o, o Author do Tratado da Metrificaçaõ Portugueza.

Taõ longe estou de desprezar esta regra, que me valí della, quando ordenei o presente Diccionario; mas observei, que de tres partes de consoantes apenas me trazia á lembrança duas. O resto foi adquirido por outros meios, e para que naõ careças delle, necessitas do Diccionario, e assim já naõ fica sendo superfluo. Demais que te he menos penoso o abrillo, do que estar fatigando a cabeça por hum consoante, que talvez naõ haja. Claro está, que o Diccionario to naõ póde dar; mas da-te o desengano da tua inutil, e cançada pertençaõ. Ainda que naõ tivesse mais utilidade, que esta, era de grande proveito; quan-

to mais que tem outras muitas, e maiores, que eu calo, por naõ parecer apaixonado. O uso tas mostrará: com tudo sempre digo sem paixaõ, que este Diccionario he quasi taõ preciso, a quem houver de fazer versos rimados, como he a *Regia Parnassi*, ou o *Gradus ad Parnassum*, a quem houver de fazer versos Latinos.

Trabalhei quanto esteve da minha parte, para que nenhum, ou poucos consoantes me escapassem, excepto dos exdrumulos, e dos proprios; que nestes, por serem de menos uso, talvez me portei alguma cousa negligente. Porém he moralmente impossivel exhaurir todos os consoantes de huma lingua taõ vasta, como a nossa. Eu creio, que ninguem trabalhou mais por descobrir, e ajuntar todas as palavras della, que Rafael Bluteau; e com tudo escaparaõ-lhe mais de duzentos verbos que vaõ neste Diccionario. Naõ compusei as outras partes da oraçaõ; mas claro está, que sendo ellas muito mais, que os verbos, ás proporçaõ destes seraõ quasi ignumeraveis as

dicções, que lhe escapariaõ, e que eu accrescentaria sobre as suas; e com tudo faz-se crivel, que escapando-lhe tantas, me escapassem tambem muitas.

No mesmo Author acharás varias dicções, que omitti; porém sabe, que as deixei de proposito: humas; porque eraõ verbos naõ recebidos, nem até hoje praticados por alguem: outras; porque eraõ alheias do dialecto geral, e proprias de algumas provincias, e ainda de povoações particulares: outras; porque eraõ espurias, puxadas, e arrastadas violentamente do Latim, e de outras linguas para a nossa.

Talvez digas, que tambem neste Dicionario bastas muitas palavras, que mais tem de Latinas, e Gregas, que de Portuguezes. Assim he; mas deves reparar, que ou saõ termos fabulativos; e por isso lingua propria dos sabios Varões de Portugal; ou estaõ entre os exdruxulos, cuja penuria dá como huma licença aos Poetas, para que tomem essas palavras por consoantes, com tanto que tenhaõ bastante ana-

analogia com as Portuguezas. Excepto as palavras, que já diſſe ter omittido de propoſito, naõ perdoei a outras, que me lembraſſem, ou foſſem pulidas, ou chulas; porque aſſim como em qualquer grande edificio naõ entra ſó pedra de cantaria, e lavrada; mas entraõ tambem matacões, entra area, e ainda á meſma caliça, tambem no nobre edificio da Poeſia naõ entraõ ſó palavras pulidas; tem igualmente lugar as chulas para Poemas joçoſerios, e burleſcos, como Satyras, Entremezes, e outras quaeſquer, em que ſe houverem de imitar peſſoas, que uſem de ſimilhantes palavras. Todas ſaõ boas, ou más, ſegundo a recta, ou torcida applicaçaõ, que dellas ſe faz. As palavras naõ ſe levaõ pela tonadilha, como entendem os pedantes, que daõ em caçadores de termos exdrúxulos, e *ſeſquepedaes*, de que alinhavaõ huma linguagem grutesca, com que põe tolos a adivinhar, e diſcretos a rir.

Naõ obſtante porém ſer eſte Diccionario taõ abundante de palavras, pa-

parece-me, que em parte o accuſarás de manco. Elle traz muitas dicções, que provavelmente ſeráõ deſconhecidas por varias peſſoas, como por exemplo as palavras cortezãs ſeráõ deſconhecidas para as peſſoas remotas da Corte; e as palavras camponeas, e agreſtes ſeráõ conhecidas para as peſſoas, que habitaõ na Corte: donde parece, que o Diccionario neceſſitava de hum indice, em que ſe explicaſſem eſtas, e ſimilhantes palavras; naõ o tem: logo he manco. Em primeiro lugar, eu quiz compor hum livro manual, e de que os leitores ſe aproveitaſſem com módica deſpeza: e quanto creſceria o volume, ſe eu me metteſſe a explicar as palavras, que apontei por exemplo, as que pertencem ás Artes liberaes, e mecanicas, e os nomes proprios?

Eſtes me mettiaõ na Hiſtoria, na Mythologia, na Geografia, e davaõ materia naõ ſó para hum groſſo volume, mas para muitos, contra o fim, que me propuz. Em ſegundo lugar, eu naõ creio, que algum ſe metta a fallar em

em materia, cujos termos ignore; ſob-pena de dizer; que hum paſtor anda veſtido de ſurraõ, como tem dito, e talvez eſcrito Varões aliás doutos: donde ſe o Eſcritor ſouber os termos da materia, em que falla, ſuperflua, era a minha explicaçaõ; e ſe os ignora, naõ ſe deve metter a fallar della, e ficar ſendo objecto de riſo aos entendidos, e peritos, no que elle ignora.

Em terceiro lugar, eu ordenei hum Diccionario para conſoantes, e naõ para enſinar a lingua, nem me atreveraõ a tanto, obſervando em quantos erros ſe precipitaõ ſimilhantes Diccionariſtas. Ainda aſſim naõ me mettendo eu a explicar a noſſa lingua, creio, que me naõ faltaráõ erros: tu os emenda benigna, ou aſperamente; que para mim ſempre ſerá benignamente; porque para mim ſempre he benigno, quem me põe em melhor eſtado.

Mas, para que os erros te naõ pareçaõ tantos, ou ao menos te pareçaõ mais toleraveis, deves advertir, que excluo letras por nenhum titulo devi-

das

das a algumas palavras, que ſe eſcrevem com ellas, ou por abuſo, como *pagem*, dizendo-ſe *page*, *eſtalagem*, dizendo-ſe *eſtalage*; ou por nimio afinco, e adheſaõ á etymologia, como ſe diſſeſſe-mos *rebuſco* em lugar de *rabiſco*, *remendo* em lugar de *remendo*, tirando a etymologia deſtes nomes dos verbos *rebuſcar*, e *emendar*. Nem figo cegamente Orthographos muitas vezes *cacographos*: quem principalmente me governa he * o uſo.

Se chamares erro, ao que naõ for conforme á tua orthographia, de muitos erros me accuſarás: ora dobro letras, ora naõ dobro; ora aſpiro o *h*, e *c* nequelhas palavras, que os Gregos eſcrevem pelas aſpiradas *theta*, e *chi*; ora aſpiro o noſſo *p* nas dicções, que os meſmos eſcrevem pela aſpirada *phi*; ora uſo de *f* em lugar de *p* aſpirado. Humas vezes ponho entre duas vogaes o *ſ* em lugar de *z*; e as mais das vezes uſo deſte. Em fim neſta

par-

* Si volet uſus,
Quem penes arbitrium eſt, & jus, & norma loquendi. *Hor. de Art. Poet.*

parte acharás huma notavel variedade; porém sabe, que naõ nasce de ignorancia; mas de ter visto as muitas opiniões, que ha nesta materia, e seguir ao correr da penna sem reflexaõ, a que primeiro me occorria: mas se esta variedade he erro, toda a nossa Orthographia he *cacografia*.

Eu me darei com tudo por satisfeito, se carregar só com os meus erros; mas temo, que tambem me carregues com os teus, e com os de outros, que elegeres por guia, para me emendares. Vês por exemplo, que escrevo *machocar*, e *machucar*: naõ sabes talvez, que saõ diversos verbos; e cuidas, que repito o mesmo com diversa orthographia. Aqui me carregas com dois erros teus; hum, por te parecer, que repito inadvertidamente a mesma palavra; outro, porque entendes, que em hum dos dois lugares, em que a escrevi, errei a orthographia. O mesmo succederá, vendo tu, que escrevo *estrovo*, e *estorvo*, &c.

— Vês, que escrevo *otar*, onde hum grande Diccionarista escreve *utar*; e car-

carregas-me com o erro delle. Se o que ſe aparta do trigo, mediante o acto de otar, ſaõ otes, (palavra que naõ traz eſſe Diccionariſta) como ha de ſer o verbo utar? De mais que peſſoas, que exercitaõ a ſignificaçaõ deſſe verbo, ou que otaõ, dizem otar, como muitas vezes tenho ouvido. Eſcreve hum famoſo Orthographo *hermaphordito*, e traz por erro *hermafrodito*; eu eſcrevo *hermaphrodito*; e tu, que me queres emendar por eſte Orthographo, carregas-me com o ſeu erro. Pois fica já advertido, que a eſte volto eu innumeraveis palavras das aveſſas, pondo por acerto, o que elle poem por erro. Admiro-me de que, ſendo elle taõ etymologico, ignoraſſe, que aquella palavra ſe deriva de *Hermes* Mercurio, e de *Aphrodite* em lingua Grega Venus; e ſe eſta ſe diz *Aphrodite* de *aphros*, que na meſma lingua he a eſpuma, da qual fingem, que Venus naſcera; com que fundamento quer eſſe famoſo Orthographo, que ſe diga *hermaphordito*, e naõ *hermaphrodito*?

Dos exemplos, que propuz, pudéra apontar innumeraveis; porque ha muitas palavras fimilhantes, que facilmente ſe equivocaõ humas com outras; e ſaõ infinitos os erros em Dicelonariſtas, e Orthographos; mas eſtes poucos exemplos baſtaõ para o meu intento. Rogo-te, que antes que me condemnes, examines, ſe o erro he teu, ſe de outro, em cuja falſa authoridade te fundas para me emendares; ou ſe fui eu, o que errei; e achando, que o erro he meu, naõ me percoes; e eſtá certo, que, ſe eu te pudeſſe ouvir, taõ longe eſtaria de me defender com ſophiſticas, e frivolas razões, que antes te daria muitos agradecimentos por me enſinares.

§

Da natureza do conſoante, e das ſuas differenças.

CONſoante he qualquer dicçaõ, que ou ſó na ſyllaba, ſobre que cahe o accento predominante, ou neſta junta com outra, ou com duas, que ſe lhe ſigaõ, faz perfeitamente a meſma conſonancia com outra dicçaõ. Primeiro exemplo: *Singular*, e *lugar* ſaõ conſoantes; porque nas ſyllabas *lar*, e *gar*, ſobre as quaes cahe o accento predominante, fazem ambos perfeitamente a meſma conſonancia. Eſtes conſoantes ſe chamaõ *agudos*. Segundo exemplo: *Portento*, e *aſſento* ſaõ conſoantes; porque nas ſyllabas *ten*, *e ſen*, ſobre as quas cahe o accento predominante, juntas cada huma com outra ſyllaba, que ſe lhe ſegue, a ſaber a ſyllaba *to*, fazem ambos perfeitamente a meſma conſonancia. Eſtes conſoantes ſe chamaõ *graves*.

Terceiro exemplo : *Phantaſtico* , e *elaſtico* ſaõ conſoantes ; porque nas ſyllabas *tas*, *e las*, ſobre as quaes cahe o accento predominante, junta cada huma com outras duas, que ſe lhe ſeguem , a ſaber as ſyllabas *tico* , fazem perfeitamente a meſma conſonancia. Eſtes conſoantes ſe chamaõ *exdruxulos*. Deſtas tres eſpecies de conſoantes tomaõ o nome as tres eſpecies de verſo *agudo* , *grave* , e *exdruxulo* , dos quaes fallei no Compendio. Deves reparar, que, quando propuz os exemplos do conſoante , nenhum caſo fiz da letra conſoante, que fica immediatamente antes da vogal , ſobre que cahe o accento predominante , para que daqui collijas , que deſta ſe naõ deve fazer caſo para a conſtituiçaõ do conſoante.

Do que temos dito ſe vê , que *lobo* v. g. he conſoante de *roubo* ; porque ambas eſtas dicções tem perfeitamente a meſma conſonancia do modo , que dizemos na definiçaõ do conſoante ; mas *lobo* naõ he conſoante de *globo* , naõ obſtante a uniformidade das le-

letras; porque a eſta naõ ſe deve attender; mas ſim á conſonancia, como moſtra a etymologia da palavra *conſoante*; e ſe havemos attender á uniformidade das letras, chamemos-lhe *conſcripto*. Porém o certo he, que os Poetas dizem: *Eu canto*, e naõ dizem: *Eu eſcrevo*, como os Hiſtoriadores. Pela meſma razaõ *baixa* he rigoroſo conſoante de *acha*, e *eſcaço* de *paſſo*. Nem ſe faça caſo do Pythagorico ouvido de Madureira, que neſtas, e ſimilhantes dicções percebeo diverſa conſonancia. Talvez a haja na ſua Provincia; mas o dialecto deſta naõ he texto para as mais Provincias.

Alguns tem para ſi, que *amigo*, e *inimigo*, *juſtiça*, e *injuſtiça*, e ſimilhantes contrarios naõ ſaõ conſoantes. E o mais he, que achaõ, quem os creia. Eſta felicidade tem as regras da Poeſia, que em algum as dando, naõ lhe faltaõ ſequazes, ſem examinarem, ſe eſſas regras ſaõ bem fundadas. E que bom fundamento ha, para que aquellas dicções naõ ſejaõ conſoantes, verificando-ſe dellas a definiçaõ do con-

ſoante, ou ſeja a minha, ou a dos que definem de outro modo? Aquellas dicções tem a conſonancia, que ſe requer para conſoante, e naõ ſó ſaõ diverſas, mas contrarias!

Do que acabo de dizer ſe infere, que as dicções totalmente equivocas, ou *homotonas* inteiramente, naõ ſaõ conſoantes entre ſi, como *amo* nome, e *amo* verbo; *paço* pelo palacio, e *paſſo* pela paſſada. Nada importa, que ſejaõ diverſas na ſignificaçaõ, e ainda na orthographia. Tendo huma omnimoda conſonancia, naõ ſaõ conſoantes, mas *uniſonantes*. Seja-me licito fallar aſſim. Sei, que ha exemplos do contrario; porém naõ devemos ſer, como os devotos das modas, que muitas vezes ſe movem com exemplos, que os fazem ridiculos.

Tambem acharás infinitos exemplos de conſoantes, que naõ tem perfeitamente a meſma conſonancia; e o mais he, que acharás alguns em compoſições minhas. Porém a genuina conſequencia, que ſe tira daqui, he, que ſegui com todos os Poetas anteriores a mim

mim a definiçaõ de Rangifo, que foi quem nos deu as regras da Metrificaçaõ ainda depois de Filippe Nunes, e Manoel da Fonseca Borralho; porque Nunes tudo o que fez, foi transcreve-lo, e Borralho pouco mais fez. Define Rangifo o consoante: *huma dicçaõ similhante a outra nas letras finaes desde aquella vogal, em que se poem o accento predominante.* O mesmo com leyissima, accidental, e superflua mudança dizem os seus dois copiadores. De modo que collocaõ o consoante naõ na consonancia, na qual certamente se deve collocar, mas na orthographia; que por isso alguns até tinhaõ escrupulo de fazerem *tyranno* consoante de *humano*; e o mais he, que naõ duvidaraõ em fazer *cera* consoante de *fera*. A boa razaõ me obrigou porém agora a apartar-me dessa opiniaõ, que em outro tempo seguí, indo pelo caminho, por onde hiaõ os mais, sem reparar (como ordinariamente succede) se era direito, ou torcido.

Da

§

Da natureza do toante, e das ſuas differenças.

COmo eſte Diccionario de conſoantes póde tambem (como diremos) ſervir de Diccionario de toantes, e eſtes entraõ na compoſiçaõ chamada Romance, convém, que expliquemos a natureza delles. Toante he qualquer dicçaõ, que faz huma imperfeita conſonancia com outra dicçaõ naquellas meſmas ſyllabas, em que o conſoante a faz perfeita com o ſeu corelativo. Primeiro exemplo: *Mar*, *animal*, e *paz* ſaõ toantes; porque na ſyllaba, ſobre que cahe o ſeu accento predominante, fazem entre ſi huma imperfeita conſonancia. Segundo exemplo: *Pardo*, e *bránco* ſaõ toantes; porque na ſyllaba, ſobre que cahe o ſeu accento predominante, junta com outra, que ſe lhe ſeguem, fazem huma imperfeita conſonancia. Terceiro exemplo: *Attico*, e *beneplacito*

cito ſaõ toantes ; porque na ſyllaba, ſobre que cahe o ſeu accento predominante, junta com duas, que ſe lhe ſeguem, fazem huma imperfeita conſonancia.

Do que temos dito ſe vê, quam errados vaõ aquelles principiantes, que imaginaõ, que para huma dicçaõ ſer toante de outra, baſta ter a meſma letra final ; e aſſim naõ duvidaõ em fazerem *tormento* v. g. toante de *recato*. Eſtas dicçõeſ ſaõ entre ſi diſſonas. Os toantes, como os conſoantes, ſe tem accento predominante na ultima, ſaõ agudos, ſe na penultima graves, e ſe na antepenultima exdruxulos.

§

Como ſe haõ de procurar os conſoantes neſte Diccionario.

NAs margens da maõ eſquerda procurarás por ordem alphabetica as terminações, para que quizeres conſoantes, e defronte dellas os acharás. Supponhamos, que queres con-

conſoante para *pena*, procura na letra *E* a terminação *ena*; e defronte della acharás *ſaphena*, *quarena*, *antena*, &c. Nunca procures plural dos nomes, em que eſte ſe fórma com ſe accreſcentar puramente hum *s* ao ſingular; porque como, achando-ſe eſte, facilmente ſe fórma aquelle, eu o omittí por brevidade; como tambem muitas peſſoas de verbos, pondo ſó aquellas, que baſtaſſem para indicar as mais.

Quando eu te mandar recorrer ás liſtas dos verbos, que iráõ no fim do Diccionario com o nome de fontes, he, porque de cada huma, como de fonte abundante, pódes tirar muitos conſoantes, que por brevidade naõ individuei. Supponhamos, que buſcas conſoantes para *eſcrava*; procura, como já te enſinei, e no fim dos outros conſoantes da caſa em *ava* acharás o conſoante *amava*, e ahi te mando recorrer á fonte em *ar*; porque de todos os preteritos imperfeitos do indicativo dos verbos, que tem o infinito em *ar*, ſe tiraõ conſoantes em

ava,

ava para *eſcreva*, como *tomava* do verbo *tomar*, *deixava* do verbo *deixar*, *&c.* Quando de hum adjectivo feminino te mando recorrer aos adjectivos maſculinos, he, porque ſó com mudares o genero deſtes, tens adjectivos femininos. Com eſtes poucos documentos, que te dou, e com o uſo te porás peritiſſimo em procurar.

Adverte, que ſigo huma rigoroſa ordem alphabetica, naõ confundindo o *i* vogal com o conſoante, como tem feito alguns Diccionariſtas; mas pondo aquelle primeiro, que eſte. Obſerva, que naõ eſcrevo cumulativamente *aõ*, e *am* no fim das palavras, que ſem diſtincçaõ fazem os eſcritores terminar naquellas duas ſyllabas. Uſo de *aõ* ſó naquellas dicções, que involvem hum *o* no termo da ſua pronuncia, como *Joaõ*, *coraçaõ*, *daõ*, *&c.* e de nenhum modo naquellas, que tal *o* naõ involvem, como *amaram* preterito, *irmam*, *&c.*

Com que fundamento ha de ir o *o* de *aõ*, em palavras onde nal o ſe naõ pronuncia? Com eſta orthographia (ſe

por

por te naõ agradar lhe naõ chamares *cacographia*) ſe tira a equivocaçaõ, que ha entre as terceiras peſſoas do plural do futuro, e do preterito perfeito do indicativo dos verbos, que fazem o infinito em *ar*, acabando o futuro em *aõ*, como *levaraõ*, e o preterito em *am*, como *levaram*, e outras equivocações ſimilhantes, como *leraõ*, e *leráõ*, ſe ambos ſe eſcreverem por *aõ*. Com eſta orthographia ſe deſterra o imaginario dithongo de *aa*, ſonhado para diſtinguir v. g. *irmam* de *irmaõ*.

§

Como ſe haõ de procurar os toantes.

SUpponhamos, que queres achar toantes, que tenhaõ por baze a letra *a*, como, *rapaz*, *mal*, *&c.* Pelo modo que te mando procurar os conſoantes, procurarás entre elles a caſa da terminaçaõ *a*, depois a caſa da terminaçaõ *ab*, da terminaçaõ *ac*, da terminaçaõ *al*, *&c.* E como os conſoantes de todas eſtas caſas, e ſimilhantes,

tes, ſaõ toantes huns dos outros, referindo os de huma caſa a outra caſa, acharás hum grande numero de toantes, que tenhaõ por baze a letra *a*.

E ſe quizeres procurar toantes graves, que tenhaõ por baze as letras *e*, e *o*, como *tormento*, *deſterro*, &c. procurarás diverſas caſas de conſoantes, que tenhaõ por baze as meſmas letras, como os que terminaõ em *ebo*, *eco*, *edo*, &c. e aſſim acharás grande numero de toantes. O meſmo dos exdruxulos. Advirto, que eſtes pódem ſer toantes dos graves, como *divida* de *lida*, *atomo* de *guapo*.

§

Dos breves, que ſe contém neſte Dicionario.

ad. adjectivo. adv. adverbio. ap. appellativo. n. nome. p. proprio. pr. prepoſiçaõ. ſ. ſubſtantivo. v. verbo.

A.

A. Cá. lá. tá. já. fá. ah. oxalá. arrelá. tafetá. olá. agoamá. A. H. K. beabá. bofetá chá maná. piaçá carimá. pá. diamaná. alvará Bachá. Alcalá. Maratá. Pará. Sabará. má. vá. dá. há. eſtá. lerá. temerá. ouvirá. amará. porá. amar-me-há. temer-me-há, &c. *e aſſim pelas mais peſſoas de ambos os numeros: e tira de todas as fontes.*

Aa. Attrahaa. contrahaa. retrahaa. detrahaa. diſtrahaa. extrahaa. abſtrahaa. da-a.

Ab. Abinadab. Animadab. Recab. Acab. Moab. Raab. Benamidab. Eliab. Laab. Joab. Jonadab. Nadab. Anab. Iſbaab. Mezaab. Ooliab. Senaab.

Aba. Aba. ap. baba. n. batarraba. Abá. p. Gaba. p. deſaba. acaba. gaba. *Verbos.* Derraba. baba. aba.

Abaa. Deſabaa, &c. *Tira dos verbos em aba.*

Abao. Acaba-o, &c. *Tira dos meſmos.*

Abe. Cabe. n. e v. arrecabe. ſabe. deſabe, &c. *Tira dos meſmos.*

Abea. Sabe-a. deſabe-a, &c. *Tira dos meſmos.*

Abeo.

Abeo. Sabe-o. acabe-o, &c. *Tira dos meſmos.*

Abia. Labia. Arabia. Abia. Fabia. Sabia.

Abil. Habil. inhabil.

Abio. Labio. aſtrolabio. coſmolabio. nocturlabio. Alfarabio. Fabio. Farnabio. Sabio.

Abo. Diabo. crusdiabo. ſacarrabo. rabo. nabo. cabo. ſabo. gabo, &c. *Tira dos verbos em aba.*

Aboa. Taboa. deſabo-a, &c. *Tira dos meſmos.*

Aboo. Derrabo-o, &c. *Tira dos meſmos.*

Abra. Cabra. uva-ſabra. cornicabra. fiabra. abra. deſabra.

Abre. Calabre. zinabre. abre. deſabre.

Abria. Calabria. cantabria. Sanabria. Gabria.

Abro. Cabro. abro. deſabro.

Ac. Iſac. Balac. Barac. Hadrac. Arhac. Arac. Berrodac. Esac. Miſac.

Aca. Faca. vacca. attaca. n. alfavaca. eſtaca. n. ſacca. n. goma-lacca. tacamaca. placa. dialacca. pacca. barracca. caçaca. ſobrecaçaca. marraca. enxaca. burraca. tambaca. cavaca. pataca.

taca. reſaca. manicaca. plida-Polaca. maca. hervilhaca. ſandaraca. annaca. camacaca. borjaca. cloaca. cornaca. craca. Baccha. *Proprios.* Malaca. Urraca. Caravaca. Laca. Aca. Acca. Vilhaca, &c. *Tira dos adjectivos em aco.* aplaca. atraca. afraca. enſacca. *Verbos.* Sacca. atarraca. eſcavaca. esburaca. esfuraca. deſenſaca. attaca. deſataca. embasbaca. aſſaca. abarraca. deſatarraca. deſabarraca. achaca. eſtaca. deſtaca. envilhaca. entabaca.

Aça. Desgraça. carraça. fataça. fumaça. taça. talagaça. cachaça. braça. terraça. praça. negaça. mordaça. linhaça. arganaça. naça. vinhaça. carcaça. raça. cabaça. baraça. ameaça. n. fogaça. caça. n. traça. n. almofaça. n. galeaça. coiraça. labaça. barbaça. morraça. colaça. gallinhaça. pinaça. pirraça. barcaça. chaça. corrimaça. liaça. vidraça. trapaça, &c. *Veja-ſe aſſa.* Daça. Eſtaça. Alcobaça, eſcaça, &c. relaxa, &c. *Tira dos adjectivos em aço, e axo, quando ſe pronuncia, como aço.* abraça. embaraça. enlaça. almotaça. *Verbos.* adelgaça.

caça.

caça. embaça. deſenlaça. traça. deſembaraça. deſpedaça. deſengaça. arregaça. rechaça. entrelaça. refaça. deſfaça. engraça. deſengraça. eſcorraça. contrafaça. ſarrafaça. argamaça. deſembaça. congraça. embraça. eſpicaça. almofaça. maça. perfaça. rarefaça. ſobraça. faça. trespaſſa, &c. laxa. &c. *Vejaõ-ſe os verbos em aſſa, e axa, quando ſe pronuncía como aça.*

Acaa. Attarraca-a, &c. *Tira dos verbos em aca.*

Açaa. Refaça-a, &c. paſſa-a, &c. relaxa-a, &c. *Tira dos verbos em aço; e veja-ſe aſſaa, e axaa, quando ſe pronuncía como açoa.*

Acao. Atraca-o, &c. *Tira dos verbos em aca.*

Açao. Desfaça-o. compaſſa-o. laxa-o, &c. *Tira dos verbos em aça, e veja-ſe aſſao, e axao, quando ſe pronuncía como açao.*

Ace. Alface. face. ſobreface. enlace, &c. compaſſe, &c. laxe, &c. tocaſſe, &c. *Tira dos verbos em aca. da fonte em ar, e vejaõ-ſe os conſoantes em aſſe, e axe, quando ſe pronuncía como ace.*

Acea. Embaraça-a, &c. paſſa-a, &c. relaxa-a, &c. *Tira dos verbos em aça, e veja-ſe aſſea, e axea, quando ſe pronuncia como acea.*

Aceo. Farinaceo. furfuraceo, arenace-o. paſſe-o, relaxe-o, &c. *Tira dos verbos em aça, e veja-ſe aſſea, e axeo, quando ſe pronuncia como aceo.*

Acha. Tacha. granacha. mochacha. ſacha. n. baracha. bolacha. acha. m. racha. n. arregacha. azurracha. capacha. borracha. macha. bonacha. gacha. eſcarrapacha. deſpacha. deſemborracha. *Verbos* acha. ſacha. enſacha. empacha. deſempacha. agacha. entreſacha. esborracha. emborracha. eſcacha. caxa. n. e. v. &c. *Veja-ſe axa.*

Achoa. Deſpachar-a. rebaxa-a, &c. *Tira dos verbos em acha, e veja-ſe axoa.*

Axao. Empacha-o. abaxa-o. &c. *Tira dos meſmos, e veja-ſe axoo.*

Adbe. Empache. abaxe, &c. *Tira dos meſmos, e veja-ſe axeo.*

Acheo. Sacha-a. abaixa, &c. *Tira dos meſmos, e veja-ſe axeo.*

Achea. Enfaçhe-a. engraxe-o, &c. *Tira dos meſmos, e veja-ſe axeo.*

Acho. Capacho. penacho. cambalacho. Sacho. n. muſtacho. verdacho. deſpacho. n. empacho. n. diacho. borracho. tacho. deſempacho. n. fogaçho. eſcalracho. barbicacho. facho. emborracho. cartaxo, &c. *Tira dos verbos em acha, e veja-ſe ana.*

Acia. Contumacia. efficacia. leucophlegomacia. acaçia. clacia. audacia. pertinacia. democracia. Pharmacia. ineffiçaçia. ariſtocracia. malacia. perſpicacia. Dalmacia. Dacia. Galacia. Thracia. Samothracia.

Acil. Gracil. facil.

Acio. Palacio. cartapacio. prefacio. Horacio. Luctacio. Ignacio. Bocacio. Eſtacio. Egnacio. Munacio. Lacio. Bonifacio. democracio. ariſtocracio. cheracio.

Aca. Tabaco. ſovaco. ſacco. buraco. naco. taco. annaco. ruivaco. macaco. cavaco. abaco. fornaco. tartavilhaco. faco. Coſaco. Flaco. Bacchо. Caco. Laccho. Graco. Buſſaco. fraco. opaco. vilhaco. Polaco. atarraco., &c. *Tira dos verbos em aca.*

Aço. Baço. engaço. melaço. rechaço. n. eſpinhaço. eſtilhaço. madraço. mormaço. regaço. abraço. ſedaço. cabaço. lendeaço. colaço. raivaço. pegamaço. aço. traço. n. retraço. n. canſaço. baraço. bagaço. andaço. maço. eſpaço. naço. inchaço. braço. embaraço. n. fracaço. calhamaço. agraço balaço. canhonaço. chaço. chumaço. paſſo, &c. *Veja-ſe aſſo.* Melgaço. gentilomaço. fermoſaço. eſcaço. ricaço. baço. adj. laxo. *Veja-ſe axo, quando ſe pronuncía como aço.* Desfaço, &c. compaſſo. v. &c. relaxo, &c. *Tira dos verbos em aça, aſſa, e axa, quando ſe pronuncía como aça.*

Acoa. Ataco-a, &c. *Tira dos verbos em aca.*

Açoa. Faço-a, &c. paſſo-a, &c. relaxo-a, &c. *Tira dos verbos em aça, e veja-ſe aſſoa, e axoa, quando ſe pronuncía como açoa.*

Acoo. Envilhaco-o, &c. *Tira dos verbos em aca.*

Açoo. Desfaço-o, &c. compaſſo-o, &c. relaxo-o, &c. *Tira dos verbos em aça, e veja-ſe aſſoo, e axoo, quan-*

quando ſe pronuncía como açoo.

Acra. Sacra. ſ. e adj. polacra. encalacra. lacra.

Acraa. Encalacra-a. lacra-a.

Acrao. Lacra-o. encalacra-o.

Acre. Lacre. n. e v. acre. encalacre.

Acrea. Encalacre-a. lacre-a.

Acreo. Lacre-o. enlacre-o.

Acta, em que ſe pronuncía o c. Impacta. compacta. jacta.

Acto, em que ſe pronuncía o c. Impacto compacto. jacto. pacto. contacto. *Os em que ſe naõ pronuncía o c, eſtaõ nas cazas de ata, e ato.*

Ad. Elidad. Galaad. Gadgad. Gad. Zabad. Amizabad. Amaad. Adad. Achad. Irad. Arphaxad.

Ada. Agoada. calçada. ſ. braçada. dentada. fada. embaxada. lançada. ſ. geada. invernada. morgada. pomada. ninhada. queixada. ovelhada. rizada. vaccada. tornada. ſ. ſevada. queixada. punhada. maçada. oſſada. levada. noz moſcada. ferroada. eſporada. catanada. enredada. baſelada. arrochada. polegada. nada. n. quebrada. ſ. zurrada. ſelada. tizoirada. facada. limo-

limonada. jogada. ſ. granada. empreſtada. cabeçada. dedada. canelada. abrigada. cambada. bofetada. pontada. miſturada. quartada. bengalada. adagada. latinada. jornada. eſcada. machada. filharada. marmelada. lata-da. golfada. entradada. manada. peſcada. ſ. repoſtada. verdugada. tijela-da. zornagada. vaçoirada. chibarrada. eſtacada. ſ. doirada. ſ. cebolada. alha-da. camarada. bordada. ſ. laranjada. bordoada. arreatada. caçada. ſ. bur-rada. ladrada. fornada. jugada. ma-lhada. bantada. agulhada. cachoirada. penada. nonada. paozada. caldeirada. entrada. alpendrada. cerrada. palma-toada. marroada. quartilhada. bada. cocada. deſfilada. barrada. ſ. afilha-da. patacoada. navalhada. fuzada. lambada. jangada. eſpetada. ſ. gaita-da. pedrada. machada. queimada ſ. nalgada. pernada. aſſuada. deſgarra-da. ſ. carneirada. pratada. manulha-da. ribada. peſſegada. coſtada. eſpa-da. batatada. abalada. ſ. correada. en-xada. dobrada. ſ. cabrada. eſtrada. amendoada. contrada. barcada. eſbo-

cada.

cada. afneirada. lavrada. ſ. florada. juncada. ſ. poizada. ſ. martelada. barretada. apupada. ſ. çapatada. embeirada. fritada. morada. panelada. matinada. traquinada. abada. chuchada. ſ. paſſada. ſ. fiada. ſ. empada. cartada. arribada. ſ. carrada. enxurrada. marrada. paliçada. mexorofada. papada. chicotada. arrecada. n. pitada. mezada. amejoada. palhada. burbulhada. aſſomada. canzuada. eſtopada. pateada. caqueirada. barrigada. arramada. privada. ſ. lambuçada. fachada. almofada. cambada. perada. foldada. coitada. ſ. pegada. emboſcada. chiada. pada. fanfarronada. cardada. ſ. encruzilhada. pavonada. chumbada. ſ. alçada. paſtada. rabanada. narigada. churrilhada. encamizada. patada. cumiada. enfiada. ſ. alforjada. cancaburrada. patuſcada. chapada. alvorada. pancada. manchurrada. laçada. papelada. rajada. cabreirada. eſpaldeirada. pachouchada. meada. carapinhada. pigada. lancetada. torrada. ſ. parada. ſ. chichelada. trochada. lufada. punhalada. furriada. tratada. ſ.

che-

chegada. ſ. palmada. tonelada. cotovelada. armada. ſ. fueirada. talhada. unhada. cunhada. pela calada. temporada. ſilada. champonada. enteada. tachada. ſ. coalhada. ſ. nicada. pincelada. chapeletada. embrulhada. ſ. candieirada. arreigada. ſ. baſtonada. tomada. ſ. redada. pinhoada. ratada. tarraçada. uvada. lanhada. forrotoada. Eſpeçada. teſtada. ſacada. ſ. caſtelhanada. piugada. rabolada. arrilhada. topada. ſaltada. rapaziada. trapalhada. aguilhada. chilrada. remada. trovoada. porcada. enſeada. agoa rozada. chasnada. gralhada. leborada. ramalhada. criada. punhada. eſtada. reſtolhada. canada. de encalhada. amurada. capellada. frechada. rocada. bimbalhada. collegiada. focinhada. baforada. advogada. cachorrada. paparrotada. retirada. ſ. caniçada. arrenegada. ſ. lanada. caperotada. bolada. ſ. matelada. ſemeada. caravonada. madrugada. ſalſada. varada. ſ. chocalhada. badalada. gemada. maſcarada. ſ. gargalhada. cidrada. ſofreada. boiada. guardanapada. conſoada.

buri-

burilada. ſovelada. taboada. cutilada. graſnada. bragada. ſ. cuada. trombada. brigada. taleigada. batelada. guinada. tirada. ſ. criançada. burziguiada. tapada. ſ. cornada. toada. camada. avançada. frigideirada. moada. carregada. ſ. Cruzada. peralvilhada. quixotada. Loſſada. Almada. Valada. menſtruada. deſtoucada. afortunada, &c. *Tira dos adjectivos em ado.* Agrada. deſagrada. nada. enfada. *Verbos.* perſuada. defenfada. diſſuada. arrecada. treslada. apiada. degrada. deſfrada. grada. acamarada. brada. acevada. aſſoldada. invada. aſſobrada. engrada.

Adaa. Diſſuada-a, &c. *Tira dos verbos em ada.*

Adao. Enfada-o, &c. *Tira dos meſmos.*

Ade. Adverſidade. deidade. beldade. crueldade. affabilidade. divindade. Chriſtandade. bondade. amizade. dignidade. caſtidade. ambiguidade. deſigualdade. claridade. brutalidade. autoridade. deformidade. barbaridade. Cidade. antiguidade. deslealdade. ſenſualidade. beſtialidade. atrocidade.

diver-

diversidade. brevidade. calamidade. anciadade. debilidade. benignidade. eternidade. equidade. communidade. dicacidade. faculdade. escuridade. actividade. disparidade. curiosidade. ancianidade. frialdade. deshonestidade. contrariedade. agilidade. docilidade. fidelidade. electricidade. alvaiade. densidade. felicidade. esterilidade. animozidade. desconformidade. frade. elasticidade. amenidade. celebridade. fealdade. especialidade. affinidade. deshumanidade. falsidade. enormidade. austeridade. anterioridade. difficuldade. facilidade. gravidade. edacidade. idade. consanguinidade. descuriozidade. impiedade. ferocidade. conformidade. entidade. inimizade humanidade. generozidade. descaridade. inhumanidade. extremidade. capacidade. igualdade. formalidade. cavidade. herdade. infidelidade. eccentricidade. carnozidade. immensidade. metade. concavidade. honestidade. mortandade. incredulidade. hospitalidade. magestade. grade. integridade. credulidade. especiozidade. habili-

bilidade. immortalidade. conſubſtancialidade. ruindade. maldade. immunidade. fatalidade. confrade. inoportunidade. magnanimidade. fragilidade. nullidade. inſtabilidade. corruptibilidade. humidade. indignidade. multiplicidade. eſpiritualidade. contiguidade. incommodidade. cacidade. generalidade. menoridade. impoſſibilidade. fraternidade. civilidade. infaciabilidade. maternidade. novidade. hombridade. celeridade. irritabilidade. importunidade. neceſſidade. carnalidade. materialidade. profanidade. irmandade. heroicidade. flexibilidade. ethiguidade. indemnidade. liberdade. mediocridade. fecundidade. pouquidade. incompatibilidade. fanidade. potdſtade. Trindade. mordacidade. innumerabilidade. fertilidade. proſperidade. temeridade. ſuavidade. iniquidade. graciozidade. futilidade. monſtrozidade. probidade. jucundidade. frugalidade. lealdade. piedade. tempeſtade. inhoſpitalidade. mucozidade. liberalidade. obeſidade. poſſibilidade. impropriedade. ſimplicidade.

falli-

fallibilidade. mobilidade. tenuidade. iraſcibilidade. neutralidade. parcialidade. ſolemnidade. orfandade. identidade. tenacidade. familiaridade. publicidade. tranquilidade. regularidade. inverofimilidade. confraternidade. fatuidade. legalidade. impaſſibilidade. credibilidade. gentilidade. loquacidade. maioridade. impenetrabilidade. terribilidade. ſujidade. perverſidade. ruſticidade. inutilidade. poſteridade. ſagacidade. verdade. inflexibilidade. horribilidade. ſuperioridade. vontade. qualidade. jocozidade. perplexidade. ſuperfluidade. incapacidade. veracidade. neceſſidade. ingenuidade. puerilidade. ſanguinidade. ratidade. volubilidade. ſenſibilidade. rapacidade. incorruptibilidade. paternidade. variedade. impunidade. pontualidade. faciedade. unidade. proceridade. propriedade. inviſibilidade. ſobriedade. porozidade. temporalidade. velocidade. profundidade. imparcialidade. oniozidade. qualidade. prolixidade. ſaudade. urbanidade. inferioridade. proluxidade. triplicidade. univerſidade.

de. pacacidade. infallibilidade. malignidade. proximidade. infinidade. notoriedade. paridade. ſinceridade. vivacidade. hoſtilidade. penetrabilidade. uniformidade. faciabilidade. mendacidade. pluralidade. realidade. vulgaridade. ſummidade. infirmidade. puberdade. impeccabilidade. penalidade. ſalacidade. rigoridade. immutabilidade. paſſibilidade. ſofreguidade. unidade. propinquidade. impunidade. mocidade. humildade. latinidade. viſibilidade. immobilidade. puſilanimidade. longevidade. particularidade. ſociedade. parvidade. illegitimidade. plauſibilidade. Natividade. moralidade. improbabilidade. perſpicuidade. ſingularidade. legitimidade. ſublimidade. incorporeidade. notabilidade. incorrigibilidade. ſoledade. indocilidade. veracidade. ſerenidade. levidade. unanimidade. inſenſibilidade. pravidade. ſeguridade. vaidade. precioſidade. ſenſualidade. racionabilidade. morоſidade. obliquidade. leviandade. prioridade. irregularidade. venalidade. ſeriedade. longanimidade.

de. inactividade. obſcenidade. ferozidade. opacidade. riſibilidade. venialidade. probabilidade. ſimplicidade. ventozidade. verbozidade. ſumptuozidade. virgindade. prodigalidade. viſcoſidade. virilidade. Alvalade. perſuade, &c. *Tira dos verbos em ada.*

Adea. Eſcadea. perſuade-a. &c. *Tira das meſmos.*

Adeo. Degrade-o, &c. *Tira das meſmos.*

Adia. Arcadia. Leocadia.

Adio. Eſtadio. radio. gladio. Palladio. Arcadio. Icadio.

Ado. Beneficiado. ſ. arado. Ducado. cuidado. eſtrado. azado. coſtado. Bacharelado. dado. ſ. jurado. ſ. a nado. enteado. borcado. eirado. criado. Licenciado. Arcediagado. defenſado. bocado. calçado. morgado. Arcebiſpado. capado. ſ. eſpraiado. ſ. fado. Delfinado. gado. Apoſtolado. cajado. Enviado. ſ. montado. ſ. Deado. Archiducado. Letrado. cruzado. enſopado. ſ. guizado. ſ. aliado. cadeado. bradado. machado. folhado. ſ. Decanado. apanigado. Condado. Magiſtra-

giſtrado. eſcampado. ſ. juizado. Delegado. ſ. forcado. arrojado. ſ. Marquezado. gaſnado. enfado. n. Legado. Deputado. Aprezentado. ſ. Conſulado. braçado. mandado. ſ. lingoado. Adiantado. ſ. Cardinalado. Eleitorado. marcado. ſ. forçado. ſ. deſagrado. n. maſcarado. ſ. contramandado. louvado. ſ. achado. ſ. atanado. meado. ſ. lado. aivado. contracoticado. engeitado. ſ. gato. pingado. flado. ſ. attentado. convidado ſ. Meſtrado. eſparregado. julgado. ſ. Almoxarifado. cortinado. ferrado. ſ. namorado. ſ. peccado. ordenado. ſ. advogado. cunhado. eſtado. Infantado. ſ. apontoado. Patriarcado. deſaguizado. quebrado. ſ. oitavado. ſ. Principado. telhado. ſ. noivado. afilhado. potentado. toucado. brado n. agrado. n. noviciado. Pontificado. ſilvado. Veado. treslado. Biſpado. prado. terçado. reinado. batizado. ſ. Prelado. terrado. ſublimado. ſ. recado. penteado. ſ. Viſcondado. trado. ſoldado. ſ. renegado. ſ. peſcado. ſ. aſſado. ſ. tremunhado. repuçado. ſ. privado. ſ.

acol-

acolchoado. ſ. ſobrado. ſ. valado. ſ. tablado. picado. ſ. ferrado. ſ. rodado. taboado. predeſtinado. ſ. Reitorado. Almirantado. povoado. ſ. Senado. tratado. ſ. Padroado. olhado. piado. oleado. ſ. predicado. Priorado. Prioſtado. Provincialado. punhado. antepaſſado. ſ. Quadrado. p. Toſtado. p. Belgrado. Sado. Maldonado. Malcozinhado. Chiado. Conrado. *Adjectivos*. deſcarado. afortunado. chapado. deſavergonhado. barbado. azullado. eſparcelado. coitado. afazendado. esfaimado. deslaiado. maſcavado. emboldreado. abeſentado. corcovado. grado. deſintereſſado. fadado. encarapinhado. delgado. afamado. feriado. chagado. eſguelhado. deſatinado. bandado. avermelhado. desmazelado. gallicado. alambreado. fanado. alfado. quatropiado. desditado. opado. eſtropeado. hervado. acanelado. desleixado. franchado. eſgaivotado. avinagrado. endividado. retrogado. descarado. aſſapalado. entrevado. desdentado. coticado. bargado. aſſucarado. eſpiritado. deſmemori-

moriado. aljofrado. deſmedrado. caſtellado. affeminado. deſeſtrado. adoidado· eſgalgado. deſnevado. apoucado. enxadrezado. deſa zado. endinheirado. azafamado. endiabrado. deſaventurado. almiſcarado. enxambrado. deſarranjado. acezoado. esbranquiçado. amulatado. deſuzado. eſverdeado. arrapazado. eſcanifrado. deſlavado. atoalhado. encabellado. deſmarcado. ameſtrado. eſquinado. delicado. azado. eſcampado. deſabalado. abalizado. endemoninhado. deſhabitado. arraiado. eſtrellado. deſcarapuçado. antiquado. eſcatelado. deſabrigado. adamado. eſcaveirado. caſtramentado. deſacompanhado. abinteſtado. embaciado. deſacordado. arminado. empellicado. deſcompaſſado. agigantado. encortiçado. deſaffeiçoado. aframengado. eſgrafiado. deſapiedado. avilanado. enrezinado. deſagazalhado. arminhado. enſambenitado. deſcorado. atilado. enſoado. deſeſquipado. indeterminado. atribulado. ineſperado. deſalinhado. mal eſtreado. bemolado. inhabitado. abur-

rado. lagarteado. campanado. bemaventurado. immaculado. acharoado. chapado. malfadado innominado. copado. alambazado. eſtatalado. mangrado. arruivaſcado. eſtouvado. deſarcado. inanimado. maraſmado. opiado. deſalmado. increado. mitrado. prebendado. deſaparentado. inopinado. cambado. rafado. intemperado. malvado. canulado. ondado. caſquiacopado. malhado. malintencionado. ovado. caſquiderramado. melado. ouriçado. rozado. morigerado. traſnoitado. ſalitrado. malogrado. refolhado. variegado. ſextavado. maleficiado. foporado. repatanado. vendado. mal encarado. repimpado. terebitinado. retezado. torreado. retrincado. ſotaventeadō. tamarindado. amado. adorado, &c. *Tira da fonte em ar.* diſſuado, &c. *Tira dos verbos em ada.*

Adoa. Eſpadoa. enfado-a, &c. *Tira dos meſmos.*

Adoo. Perſuado-o, &c. *Tira dos meſmos.*

Adra. Eſquadra. quadra. n. e v. ladra.

dra. n. e v. deſcompadra.
Adre. Compadre. comadre. padre. madre. quadre. ladre. deſcompadre.
Adro. Eſquadro. adro. quadro. n. e v. ladro. deſcompadro.
Ae. Sae. cae. recae. deſcae. contrahe. retrahe. detrahe. attrahe. diſtrahe.
Aẽs. Eſcrivães. cães. eſcaldacães. pães. manjapães. Guimarães. Alemães, *e outros, que ſabem de alguns nomes em aõ.*
Afa. Rafa. garrafa. tarrafa. adiafa. Jafa. gafa. n. e v. ſafa. n. e v. eſtafa. n. e v. abafa. atarrafa. engarrafa. deſabafa.
Afaa. Safa-a, &c. *Tira dos verbos em afa.*
Afao. Abafa-o, &c. *Tira dos meſmos.*
Afe. Alifafe. bitafe. tafetafe. ſafe, &c. *Tira dos meſmos.*
Afea. Engarrafe-a, &c. *Tira dos meſmos.*
Afeo. Eſtafe-o, &c. *Tira dos meſmos.*
Afia. Epitaphio. cenotaphio. ſafio.
Afo. Sarrafo. bafo. Papho. Sapho. Pſapho. gafo. n. e v. abafo. n. e v. en-

garrafo, &c. *Tira dos verbos em afa.*

Afoa. Safo-a, &c. *Tira dos meſmos.*

Afoo. Abafo-o, &c. *Tira dos meſmos.*

Afra. Cafra. açafra. Mafra.

Afre. Eſpinafre. milhafre. azinafre. cafre.

Ag. Abſag. Agag. Rabmag.

Aga. Triaga. azinhaga. chaga. falſabraga. paga. n. adaga. praga. oſtaga. maga. biſnaga. vaga. ſ. e ad. tutunaga. baga. ſaga. maſtraga. braga. ap. braga. veniaga. almartaga. Arriaga. Braga. p. gaga, &c. *Tira dos adjectivos em ago.* apaga. paga. afaga. *Verbos.* traga. vaga. propaga. ſalaga. eſmaga. eſtraga. deſenlaga. indagá. naufraga. deſalaga.

Agaa. Alaga-a, &c. *Tira dos verbos em aga.*

Agao. Paga-o, &c. *Tira dos meſmos.*

Age. Trage. ſoage. lage. fogage. vizage. portage. ultrage. linhage. folhage. vendage. mariolage. Galegage. maganage. carnage. bebedage. ladroage. bage. carcerage. fundage. apeirage. eſtalage. friage. esfarrage, &c. *Veja-ſe aje.*

Agem.

Agem. Bagagem. coragem. hoſpedagem. tuſſilagem. potagem. pilotagem. paſtagem. palhagem. viagem. ferragem. beberagem. carruagem. perſonagem. equipagem. ſalvagem. matalotagem. vantagem. pilhagem. gorometagem. recovagem. tanxagem. homenagem. menſagem. tornaviagem. lavagem. farragem. imagem. forragem. cartilagem. paſſagem. corretagem. paragem. vaſſalagem. ciranda-gem. hervagem. plumagem. bafagem. barcagem. lingoagem. romagem. ſamblagem. farandulagem. ultragem, &c. *Veja-ſe ajem.*

Agens. Paſtagens, &c. *Tira dos nomes em agem.*

Ages. Bagea, &c. *Tira dos nomes em age.*

Agia. Magia. ſaxifragia. Pelagia.

Agio. Suffragio. naufragio. preſagio. contagio. adagio. Pelagio. Magio.

Agma. Diafragma. ſyntagma.

Agno. Agno. p. magno.

Ago. Lago. afago. n. ſaramago. galapago. bago. ſago. Arcediago. eſtrago. n. drago. trago. n. pago. n. cragсм.

go. Areopago. Carthago. Tiago. Lago. vago. mago. *Adjectivos.* Gago. preſago. aziago. pago. eſmago, &c. *Tira dos verbos em aga.*

Agoa. Fragoa. agoa. anagoa. magoa. eſtrago-a, &c. *Tira dos meſmos verbos.*

Agoo. Afago-o, &c. *Tira dos meſmos.*

Agra. Milagra. magra. conſagra. ſagra. almagra. ençumagra. envinagra. maſſagra.

Agraa. Conſagra-a, &c. *Tira dos verbos em agra.*

Agrao. Envinagra-o, &c. *Tira dos meſmos.*

Agre. Milagre. vinagre. uzagre. bagre. çumagre. almagre. n. e v. ſagre. conſagre, &c. *Tira dos meſmos verbos em agra.*

Agrea. Sagre-a, &c. *Tira dos meſmos.*

Agreo. Almagre-o, &c. *Tira dos meſmos.*

Agro. Onagro. Meleagro. magro. envinagro, &c. *Tira dos meſmos.*

Agroa. Conſagro-a, &c. *Tira dos meſmos.*

Agroo.

Agroo. Sagro-o, &c. *Tira dos meſmos.*

Ague. Azorrague. eſtrague, &c. *Tira dos verbos em aga.*

Aguea. Pague-a, &c. *Tira dos meſmos.*

Agueo. Apague-o, &c. *Tira dos meſmos.*

Ai. Pai. eſtai. n. Garibai. ai. vai. dai. tomai, &c. *Tira da fonte em ar.*

Aia. Arraia. aia. faia. n. olaia. faia. catraia. zagaia. ſapucaia. aiaia. praia. vaia. laia. laçaia. guaia. alfaia. atalaia. garraia. cabaia. maia. á gandaia. facaia. ſiriçaia. zumbaia. baia. cambaia. caia. Maia. Malaia. Cambraia. Miragaia. Malafaia. Biſcaia. Aglaia. Achaia. Panchaia. Haia. Aiax. Decaia. *Verbos.* Caia. recaia. deſmaia. ſaia. enſaia. raia. eſpraia. eſvaia. ſobreſaia. levai-a, &c. *Tira da fonte em ar.*

Aiaa. Enſaia-a, &c. *Tira dos verbos em aia.*

Aiao. Eſvaia-o, &c. *Tira dos meſmos.*

Aiba. Saiba. caiba.

Aibro. Saibro, caibro.

Aica,

Aica Moſaica, &c. *Tira dos em aico.*

Aico. Achaico. Panchaico. Phariſaico. Hebraico. Caldaico. Phocaico. Judaico. Alcaico. proſaico. moſaico. eſpondaico. trochaico.

Aie. Deſmaie, &c. *Tira dos verbos em aia.*

Aiea. Eſvaie-a, &c. *Tira dos meſmos.*

Aieo. Enſaie-o, &c. *Tira dos meſmos.*

Aila. Baila. deixai-la, &c. *Tira da fonte em ar.*

Ailha. Tomai-lha, &c. *Tira da meſma.*

Ailhe. Perdoai-lhe, &c. *Tira da meſma.*

Ailho Furtai-lho, &c. *Tira da meſma.*

Ailo. Bailo. deſamparai-lo, &c. *Tira da meſma.*

Aima. Moſtrai-ma, &c. *Tira da meſma.*

Aime. Jaime. amparai-me, &c. *Tira da meſma.*

Aimo. Entregai-mo, &c. *Tira da meſma.*

Aina. Sotaina. andaina. polaina. faina.

na. botaina. comezaina. borraina. doçaina. Lovaina.
Ainaa. Amaina-a. aplaina-a.
Ainao. Amaina-o. aplaina-o.
Aine. Aplaine. amaine.
Ainea. Aplaine-a. amaine-a.
Aineo. Amaine-o. aplaine-o.
Aino. Zaino. amaino. aplaino.
Ainoa. Amaino-a. aplaino-a.
Ainoo. Aplaino-o. amaino-o.
Ainos, Patrocinai-nos, &c. *Tira da fonte em ar.*
Aio. Catraio. balaio. ſaio. n. garraio. baio. ſ. aio. ap. gaio. papagaio. pangaio. ſoslaio. raio. enſaia-o. deſmaio. n. lacaio. maio. palaio. paio. Aio. p. Malaio. Laio. Caio. cambaio. verdegaio. baio. adj. eſpraio. dai-o, &c. *Tira dos verbos em aia, e dà fonte em ar.*
Aioa. Caio-a, &c. *Tira dos verbos em aia.*
Aioo. Enſaio-o, &c. *Tira dos meſmos.*
Aipa. Taipa n. e v. entaipa. anaipa.
Aipaa. Entaipa-a. anaipa-a.
Aipao. Entaipa-o. anaipa-o.
Aipe Naipe. taipe. anaipe. entaipe.

Aipeia.

Aipea. Entaipe-a. anaipe-a.
Aipeo. Anaipe-o. entaipe-o.
Aipo. Aipo. taipo. anaipo. entaipo.
Aipoa. Anaipo-a. entaipo-a.
Aipoo Entaipo-o. anaipo-o.
Aire. Donaire. Naire. paire.
Airo, Cairo. ao ſocairo. ao pairo.
Ais. Cais. arrais. oſtais. ais. eſponſais. pais. mais. quintais, &c. *Tira dos em al.* Caſcais. Lais. Thais. Saturnais. Baccanais. levais, &c. babais, &c. ſintais, &c. ponhais, &c. *Tira das fontes.*
Aita. Gaita. ſirigaita. tortigaita. adj.
Aite Bonifraite. vai-te.
Aiva. Raiva. Saraiva. Paiva.
Aivos. Laivos. trataivos, &c. *Tira da fonte em ar.*
Aja. Traja. ultraja. esfarraja. haja. avantaja.
Ajaa. Ultraja-a, &c. *Tira dos verbos em aja.*
Ajao. Haja-o, &c. *Tira dos meſmos.*
Aje. Esfarraje. portaje, &c. *Tira dos verbos em aja; e veja-ſe age.*
Ajea. Ultaje-a, &c. *Tira dos verbos em aja.*

Ajem. Trajem. paſſagem, &c. *Tira dos Verbos em aja, e veja-ſe agem.*

Ajeo. Esfarraje-o, &c. *Tira dos verbos em aja.*

Ajo. Farrajo. ultrajo, &c. *Tira dos verbos em aja.*

Ajoa. Ultrajo-a, &c. *Tira dos meſmos.*

Ajo-o. Esfarrajo-o, &c. *Tira dos meſmos.*

Al. Cryſtal. bamburral. animal. pedernal. cabedal. areal. canal. barrocal. Provincial. coſtal. azinhal. foral. metal. coral. ameixal. General. faval. atafal. cazal. brandal. Geral. ſ. manancial. funeral. carrafcal. arraial. juncal. mal. figo caſtanhal. Cardeal. bical. aventul. edital. hoſpital. medronhal. cal. formiga ruival. jornal. enxoval. cirial. arſenal. meloal. ſal. figo urjal. canavial. eſtéval. junçal. badal. alhal. gradual. aboboral. cardal. pegulhal. troçal. miſſal. bambual. gota coral. afuzal. ferrejal. lobo cerval. cunhal. panal. ſtrial. vogal. tribunal. antemural. hervilhal. charavaſcal. pardal. bancal. granal. den-

dente queixal. fiſcal. final. uva ferral. bornal. pontal. cebolal. melancial. fetal. eſpartal. chaparral. faial. vendaval. Zagal. madrigal. punhal. catharral. eſpinhal. ilhal. genital. laranjal. pera carvalhal. cathedral. linhal. official. nabal. maioral. expro-vincial. temporal. ſ. Principal. ſ. curral. lagrimal. ſarrabal. urzal. tremoçal. pedeſtal. cabeçal. figueiral. lentiſcal. ſapal. caſtiçal. pinhal. troviſcal. zurzal. quintal. paſtagal. carnal. ſ. milharal. ſyncopal. uva boal. natal. tojal. peitoral. ſ. camiçal. mangoal. ſubpedal. varal. olival. tiravergal. peral. capital. ſ. lamaçal. nogueiral. quadrantal. pepinal. chicharral. frechal. ſaragaçal. verdeal. olhal. taipal. paſtoral. ſ. cendal. roſmaninhhal. umbral. rival. paraizo terreal. carapetal. frontal. Mariſcal. ſalgueiral. zambujal. pombal. collegial. feijoal. tortueiral. parreiral. cereijal. pleuriz dorſal. diacryſtal. morraçal. tendal. ramal. Patriarcal. rozal. faſcal. memorial. tortual. patarral. ceremonial. faial. real. ſ. moſtardal. dedal. cevadal.

Fe-

Fecial. ſobral. matagal. cadernal. ſeixal. recental. caſtanhal. firmal. faval. cidral. gremial. zimbral. catual. *Propios*. Portugal. Eſcurial. Baal. Marcial. Juvenal. Mercurial. Eſthal. Rabaçal. Alandroal. Porto-real. Sabugal. Louriçal. Cadaval. Seixal. Villareal. Claraval. Tojal Funchal. Faial *Adjectivos*. Carnal. medicinal. igual. fatal. doutrinal. auſtral. naval. boçal. liberal. corporal, Nominal. fraternal. hiſtorial. moral. prudencial. temporal. qual. fundamental. immortal. maternal. ordinal. eſtomacal. actual. celeſtial. beſtial. dual. legal. paternal. verbal. regional. geral. matrimonial. imperial. obediencial. labial. philoſophal. cauzal. accidental. deſigual. brutal. eſpecial. municipial. humoral. gutural. experimental. leal. dental. cordial. angelical. epiſcopal. parcial. ſocial. queixal. vertical. radical. catharral. eſſencial. provincial. clauſtral. artificial. desleal. mental. jovial. garrafal. lethal. filial. extrajudicial. vital. quareſmal. Papal. diametral. campal. Abbacial. immemo-

rial.

rial. manual. triumphal. penal. natural. lateral. conjectural. decimal. terreal. real. paſtoral. ſolſticial. vocal. boçal. deduccional. menſal. vogal. penitencial. candial. annual. doutrinal. doutoral. modal. laical. Pontifical. central. quadrageſimal. tal. renal. tavernal. primordial. diagonal. conjugal. menſtrual. habitual. figadal. infernal. capital. pontual. racional. uſual. ſubſtancial. mercurial. obſidional. individual. credencial. paternal. virginal. theatral. dodrantal. material. curial. prejudicial. Reitoral. tranſverſal. ſacerdotal. mortal. collateral. dominical. adverbial. patrimonial. magiſtral. occidental. biennal. eſpiritual. dotal. material. genial. caſual. potencial. reverencial. venial. trivial. ſeptentrional. marginal. irracional. literal. formal. peſſoal. cabal. archiepiſcopal. eſpiral. baptiſmal. ducal. meridional, oval. freſcal, textual. principal. connatural. boreal. extranetural, Marcial figural. local. inteſtinal. genital. peſtilencial. canonical. ſyncopal. univerſal. preternatu-

ral.

ral. frugal. marital. Eleitoral. glacial. oriental. viſual. parochial. cardinal. bragal. arterial. triennal. ſuperficial. neutral. matronal. hiemal. inſtrumental. cenſual. paſcal. venal. ſacramental. hermorrhoidal. equinocal. clerical. patriarchal. ſerviçal. veſtal. mineral. eſtival. intencional. condicional. bical. augural. novercal. exordial. conventual. menſural. peitoral. nacional. inicial. original. horizontal. coronal. pyramidal. mural. intellectual. ſemivogal. predial. criminal. Theologal. ſebrenatural. proemial. irracional. cubital. numeral. ſepulcral. integral. proporcional. ſagittal. total. interlineal. ſalival. judicial. Saturnal. intercoſtal. ſeminal. imparcial. ſenſual immaterial. ſynodal.

Ala. Bala. zagala. gala. peneira-rala. alva-rala, mepreſala. vala. n. bengala. alcavala. eſcala. n. cabala. ſala. pala. cavalla. mala. fala. n. ala. n. tala. n. tijala. anteſala. dala. engala. galagala. ſofala. Bengala. Meſſala. Palla. açacala. *Verbos*. Tala. iguala. arregala. regala. encurrala. cala. entala.

tala. ala. avaſſala. embala. eſcala. deſentala. aſſinala. fala. rala. vala. emmala. reſvala. bala. eſtala. abala. exhala. circumvala. deſemmala. empalla. galla. intercala. deixa-la, &c. *Tira da fonte em ar.*

Alaa. Regala-a, &c. *Tira dos verbos em ala.*

Alao. Embala-o, &c. *Tira dos meſmos.*

Alba. Galba. Alba.

Alca. Falca. calca. desfalca. calca. recalca.

Alça. Calça. n. e v. alça. n. e v. deſcalça. n. e v. realça. falſa, &c. *Veja-ſe alſa.*

Alcaa. Desfalca-a, &c. *Tira dos verbos em alca.*

Alçaa. Realça-a, &c. *Tira dos verbos em alça.*

Alcao. Calca-o, &c. *Tira dos verbos em alça.*

Alçao. Calça-o, &c. *Tira dos verbos em alça.*

Alce. Realce. n. e v. deſcalce, &c. *Tira dos meſmos.*

Alcea Calce-a, &c. *Tira dos meſmos.*

Alçeo.

Alceo. Enſalce-o, &c. *Tira dos meſmos.*

Alco. Talco. dbcalco. calco. Malco. desfalco, &c. *Tira dos verbos em alcu.*

Alça. Calço n. e v. percalço. deſcalço. n. e v. alço, &c. *Tira dos verbos em alça, e veja-ſe alſo.*

Alcva. Calco-i, &c. *Tira dos verbos em alca.*

Alçoa. Deſcalço-a, &c. *Tira dos verbos em alça.*

Alcvo. Recalco-o, &c. *Tira dos verbos em alca.*

Alçoo. Deſcalço-o, &c. *Tira dos verbos em alça.*

Alda. Caldas. esmeralda. grinalda. espalda. falda. balda. n. e v. escalda. desfalda. lalda. reſpalda.

Aldaa. Balda-a, &c. *Tira dos verbos em alda.*

Aldao. Escalda-o, &c. *Tira dos meſmos.*

Alde. Balde. n. e v. debalde. arrebalde. geribalde. escalde, &c. *Tira dos meſmos.*

Aldea. Escalde-a, &c. *Tira dos meſmos.*

Aldeo. Desfalde-o, &c. *Tira dos meſmos.*

Aldo. Caldo. gurovaldo. reſcáldo. reſpaldo. n. Aldo. Beroaldo, Cataldo. Ubaldo. Valdo. Giraldo. Reinaldo. baldo, &c. *Tira dos verbos em alda.*

Aldoa. Lealdo-a, &c. *Tira dos meſmos.*

Aldoo. Baldo-o, &c. *Tira dos meſmos.*

Ale. Vale. n. e v. timbale. cale, &c. *Tira dos verbos em ala.*

Alea. Igualc-a, &c. *Tira dos meſmos.*

Aleo Eſtale-o, &c. *Tira dos meſmos.*

Alfa. Eſcalfa. eſfalfa. alpha.

Alfaa. Eſcalfa-a. esfalfa-a.

Alfao. Eſcalfa-o. esfalfa-o.

Alfe. Eſfalfe. escalfe.

Alfea Eſcalfe-a. esfalfe-a.

Alfeo. Eſcalfe-o. esfalfe-o.

Alfo. Eſcalfo. esfalfo.

Alfoa. Eſcalfoa. esfalfo-a.

Alfoo. Esfalfo-o. eſcalfo-o.

Alga. Fidalga. ſalga. n. e v. galga. n. e v. cavalga. deſcavalga.

Algaa. Salga-a, &c. *Tira dos verbos em alga.*

Algao.

Algaa. Deſcavalga-o, &c. *Tira dos meſmos.*

Algo. Fidalgo. galgo. n. e v. ſalgo, &c. *Tira dos meſmos.*

Algoa. Deſcavalgo-a, &c. *Tira dos meſmos.*

Algoo. Salgo-o, &c. *Tira dos meſmos.*

Alha. Batalha. n. vitualha. canalha. baralha. n. miuralha. malha. n. tralha. medalha. toalha. rocalha. agalha. falha. n. talha. n. mortalha. navalha. migalha. calha. palha. gralha. marapalha. ſoalha. á balha. fornalha. eſgalha. n. metralha. ſimalha. ſerralha. cabeçalha. contramalha. cordoalha. antigalha. antegalha. gentalha. limalha. miuçalha. fizalha. tenalha. devalha. caîçalha. alhas-palhas. cangalhas. eſcorralhas. acendalhas. *Verbos.* Trabalhá. deſembaralha. entalha. coalha. ralha. falha. baralha. atalha. amortalha. batalha. aſſoalha. atrapalha. eſpalha. treſmalha. emmalha. malha. deſemmalha. esbandalha. eſcangalha. entralha. encangalha. valha. deſencangalha. agazalha. deſcoalha.

engaſgalha. amalha. eſgalha. ataſſalha. enxovalha. chocalha. encaſcalha. esborralha. emborralha. orvalha. balha. talha. equivalha. eſmigalha. foborralha. da-lha.

Alhaa. Esbandalha-a, &c. *Tira dos verbos em alha.*

Alhao. Agazalha-o, &c. *Tira dos meſmos.*

Alhe. Talhe n. e v. entalhe. n. e v. falhe, &c. *Tira dos verbos em alha.*

Alhea. Atalhe-a, &c. *Tira dos meſmos.*

Alheo. Encalhe-o, &c. *Tira dos meſmos.*

Alho. Atalho. n. agazalho. n. eſpantalho. taſſalho. coalho. n. eſtropalho. borralho. rodovalho. talho. n. bugalho. carvalho. malho. n. eſcumalho. trabalho. n. encalho. n. chocalho. n. retalho. n. borralho. cerbalho. caſcalho. ſoalho. orvalho. n. pendurucalho. alho. eſgalho. n. bolo de ſuborralho. ralho. n. ramalho. gaſtalho. treſmalho. n. bezingalho. rengalho. cangalho. bandalho. eſcandalho. rabotalho. grizalho. Fialho. bizalho. ſevalho.

valho. eſcaravalho. pregalho. negalho. vergalho. frangalho. da-lho. enxovalho, &c. *Tira dos verbos em alha.*

Alboa. Talho-a, &c. *Tira dos meſmos.*

Alboo. Atalho-o, &c. *Tira dos meſmos.*

Alia. Algalia. anomalia. repreſalia. ſandalia. Theſſalia. Italia. Gallia. Ubalia. Pharſalia. Caſtalia. Eulalia. Acidalia. Menalia.

Alio. Palio. Caſtalio. Eulalio. Epalio. Hecalio. Idalio. Salio.

Alma. Palma. alma. calma. n. e v. diapalma. acalma. enxalma. deſpalma. empalma. eſpalma.

Almaa. Empalma-a, &c. *Tira dos verbos em alma.*

Almao. Eſpalma-o, &c. *Tira dos meſmos.*

Alme. Calme, &c. *Tira dos meſmos.*

Almea. Enxalme-a, &c. *Tira dos meſmos.*

Almeo. Deſpalme-o, &c. *Tira dos meſmos.*

Almo. Palmo. pſalmo. enxalmo. Halmo.

mo. calmo, &c. *Tira dos verbos em almar.*

Almar. Enxalmo-a, &c. *Tira dos meſmos.*

Almoo. Eſpalmo-o, &c. *Tira dos meſmos.*

Alo. Ralo. intervallo. regallo. pe de gallo. gallo, calo. n. e v. cavallo. bordalo. robalo. gargalo. vallallo. eſtalo. n. e v. badalo. talo. n. e v. abalo. n. e v. valo. n. e v. botalos. matá cavallos. Talo. p. Lallo. Sardanapalo. Gonçalo. falo. deixa-lo, &c. *Tira dos verbos em alo, e da fonte em ar.*

Alva. Igualva-a, &c. *Tira dos verbos em ala.*

Alvo. Calvo, &c. *Tira dos meſmos.*

Alpe. Calpe. palpe. Alpes.

Alque. Calque. desfalque. recalque.

Alquea. Calque-a. desfalque-a. recalque-a.

Alqueo. Desfalque-o. calque-o. recalque-o.

Alra Palra. galra.

Alre. Palre. galre.

Alro. Galro. Palro.

Alſa.

Alſa. Balſa. ſalſa. falſa. desbalſa. calça. &c. *Veja-ſe alça.*

Alſo. Cadafalſo. falſo. desbalſo. alço, &c. *Veja-ſe alço.*

Alta. Falta. n. alta. ſ. e adj. peralta. Malta. eſmalta. aſſalta. ſalta. exalta. ſobre-ſalta. falta. v.

Altaa. Salta-a, &c. *Tira dos verbos em alta*

Altao. Aſſalta-o, &c. *Tira dos meſmos.*

Alte. Girifalte. eſmalte. ſalte, &c. *Tira dos meſmos.*

Altea. Eſmalte-a, &c. *Tira dos meſmos.*

Alteo. Salte-o, &c. *Tira dos meſmos.*

Alto. Salto. n. reſalto. aſſalto. n. eſpalto. contralto. ſobreſalto. n. vergadalto. Aſpalto. falto. n. eſmalto, &c. *Tira dos verbos em alta.*

Altoa. Exalto-a, &c. *Tira dos meſmos.*

Altoo. Eſmalto-o, &c. *Tira dos meſmos.*

Alva. Malva. alva ſ. calva. ſalva. n. cabiſalva. ſ. Marialva. pupalva, &c.

Tira

Tirados adjectivos em alvo. Salva. v. reſalva. n. e v.

Alvo. Papalvo. ſ. e adj. alvo. ſ. e adj. calvo. façalvo. ſalvo. n. e v. quatralvo. caſcalvo. pernalvo. manalvo. Paialvo. reſalvo.

Am. Lam. cebola-albarram. ram. marram. eſtrada coimbram. certam. avolam. hortelam. maçam. quartam. terçam. romam. de tolam. barbacam. gram ferram. ſacriſtam. ſoam. milham. manham. irmam. antemanham. Covilham. Golegam. Certam. Palhavam. Lourinham. vam. cardam. anam. meam. cham. comarcam. temporam. corteziam.

Ama. Fama. ama. n. eſcama. n. guardalama. dinheirama. chama. n. grama. n. mama. n. gama. gamma. rama. cama. epigramma. lama. dama. drama. anagramma. programma. madama. garrama. flamma. almogama. digamma. Xarrama. Alfama. camma. deſrama.

Verbos. Eſcama. mama. afama. ama. inflamma. brama. acabrama. exclama. derrama. infama. açama. declama. reclama. proclama. amalgama. chama.

diffa-

diffama. acclama. recama. clama. enrama. acama. deſmama. embalſama. deſama. deſinflamma.

Amaa. Infama-a, &c. *Tira dos verbos em ama.*

Amao. Chama-o, &c. *Tira dos meſmos.*

Amba. Camba: bamba. ambas. lamba. n. e v. encamba. deſcamba. delamba. eſcamba.

Ambaa. Lamba-a, &c. *Tira dos verbos em amba.*

Ambao. Deſcamba-o, &c. *Tira dos meſmos.*

Ambar. Diambar. ambar.

Ambe. Deſcambe, &c. *Tira dos verbos em amba.*

Ambea. Lambe-a, &c. *Tira dos meſmos.*

Ambeo. Encambe-o, &c. *Tira dos meſmos.*

Ambo. Cambo. choriambo. iambo. dijambo. dithyrambo. eſcambo. n. ambos. entrambos. Mocambo. bambo. lambo, &c. *Tira dos verbos em amba.*

Amboa. Deſcambo-a, &c. *Tira dos meſmos.*

Am-

Amboo. Lambo-o, &c. *Tira dos meſmos.*

Ambra. Sicambra. zambra. alambra.

Ambre. Chambre. alambre fiambre.

Ambro. Sicambro. zambro.

Ame. Enxame. exame. inhame. gravame. pelame. arame. dictame. poleame. velame. vexame. liame. bedame. beirame. maſſame. acclame, &c. *Tira dos verbos em ama.*

Amea. Chame-a, &c. *Tira dos meſmos.*

Ameo. Derrame-o, &c. *Tira dos meſmos.*

Amia. Infamia. Meſopotamia. Lamia.

Amo. Reclamo. n. e v. amo. n. e v. açamo. n. e v. gamo. dictamo. ramo. parallelogramo. recamo. n. e v. clamo, &c. *Tira dos verbos em ama.*

Aõ. Acçaõ. cançaõ. *Verbaes diſſyllabos.* Facçaõ. dicçaõ. bençaõ. mençaõ. cançaõ. uncçaõ. leſaõ. penſaõ. ceſſaõ. tençaõ. feçaõ. cocçaõ. naçaõ. tenſaõ. opçaõ. paixaõ. miſſaõ. fracçaõ. liçaõ. noçaõ. ſazaõ. perdaõ. funçaõ. ſecçaõ. queſtaõ. vazaõ. mixtaõ. prizaõ. verſaõ. ſeſſaõ. monçaõ. puncçaõ. viſaõ.

ten-

tendaõ. ſevaõ. razaõ. unçaõ. tradiçaõ. *Verbaes triſſyllabos.* Addiçaõ. ſubmerſaõ. cravaçaõ. traducçaõ. acceſſaõ. equaçaõ. communhaõ. dimiſſaõ. attençaõ. geraçaõ. inducçaõ. attriçaõ. conceiçaõ. diſcriçaõ. poſſeſſaõ. adſtricçaõ. dejecçaõ. conceſſaõ. induçaõ. redempçaõ. multidaõ. prociſſaõ. extincçaõ, abſtençaõ. doaçaõ. concuſſaõ. inſtrucçaõ. occiſaõ. reacçaõ. gravaçaõ. producçaõ. attracçaõ. diſſençaõ. commoçaõ. eſtaçaõ. collaçaõ. infecçaõ. gradaçaõ. partiçaõ. reducçaõ adopçaõ. conjuncçaõ. effuſaõ. deciſaõ. inflexaõ. extorſaõ. nutriçaõ. refeiçaõ. prefaçaõ. mediçaõ. legiaõ. abſtracçaõ. collecçaõ. erecçaõ. decocçaõ. intençaõ. negaçaõ. guarniçaõ. recepçaõ. profiſſaõ. filtraçaõ. mutaçaõ. locuçaõ. tranſacçaõ. ſenſaçaõ. quitaçaõ. accepçaõ. concluſaõ. excluſaõ. detracçaõ. impreſſaõ. oppreſſaõ. reflexaõ. proſcripçaõ. ſervidaõ. abluçaõ. cognaçaõ. eleiçaõ. diſcuſſaõ. infuſaõ. pregaçaõ. recluſaõ. fixaçaõ. aduſtaõ. eſpiaõ. deducçaõ. irriſaõ. permiſſaõ. refracçaõ. gratidaõ. fundiçaõ. ambiçaõ. cerraçaõ. extracçaõ.

çaõ. devoçaõ. immerſaõ. protecçaõ. reſtricçaõ. ſagraçaõ. obrepçaõ. affeiçaõ. ceſſaçaõ. eſtaçaõ. depreſſaõ. intenſaõ. recepçaõ. promoçaõ. ſalvaçaõ. froxidaõ. retençaõ. afflicçaõ. confuſaõ. excurſaõ. duraçaõ. infecçaõ. permixtaõ. ſumiçaõ. agnaçaõ. condiçaõ. evoluçaõ. deixaçaõ. illaçaõ. revulſaõ. profuſaõ. armaçaõ. convençaõ. empurraõ. diffuſaõ. infracçaõ ſuberſaõ. promptidaõ. oraçaõ. illuſaõ. colliſaõ. evicçaõ. digeſtaõ. innacçaõ. ſoluçaõ. prenoçaõ. maldiçaõ. apperſaõ. convulſaõ. evaſaõ. diſperſaõ. ſuppreſſaõ. percuſſaõ. tranſiçaõ. apertaõ. convicçaõ. emulſaõ. diſſecçaõ. inchaçaõ. ſubrepçaõ. proviſaõ. fundaçaõ. Aſcenſaõ. contençaõ. ediçaõ. digreſſaõ. inciſaõ. ſubmiſſaõ. preſcripçaõ. formaçaõ. averſaõ. collaçaõ. everſaõ. vexaçaõ. turbaçaõ. incurſaõ. percepçaõ. ſubſcripçaõ. fruiçaõ. vacaçaõ. traiçaõ. aptidaõ. correcçaõ. exacçaõ. dilaçaõ. inſcripçaõ. ſubſtraçaõ. privaçaõ. filhaçaõ. vaſtidaõ. aſſumpçaõ. certidaõ. expulſaõ. diſtracçaõ. inſpecçaõ. tranſmiſſaõ. precauçaõ. luſtraçaõ. aſſerçaõ. vibraçaõ.

en-

encontraõ. diſtincçaõ. indicçaõ. ſuſpenſaõ. polluçaõ. locaçaõ. aſperſaõ. coacçaõ. emerſaõ. diſtenſaõ. objecçaõ. obſtrucçaõ. oblaçaõ. omiſſaõ. impúxaõ. reverſaõ. uniaõ. irrupçaõ. ſucceſſaõ. prevençaõ. commiſſaõ. expreſſaõ. direcçaõ. izençaõ. tranſgreſſaõ. progreſſaõ. citaçaõ. excepçaõ. diverſaõ. intruſaõ. ſuffuſaõ. compleiçaõ. enchemaõ. diviſaõ. combuſtaõ. lotaçaõ. proporçaõ. tentaçaõ. compaixaõ. extenſaõ. precizaõ. compuneçaõ. muniçaõ. ſuggeſtaõ. perdiçaõ. conducçaõ. laxidaõ. proceſſaõ. compreſſaõ. deſcripçaõ. manſidaõ. prolaçaõ. connexaõ. invençaõ. ſujeiçaõ. perfeiçaõ. confiſſaõ. travaçaõ. propenſaõ. congeitaõ. vocaçaõ. proſtraçaõ. confiſſaõ. regiaõ. plantaçaõ. contuſaõ. relaçaõ. purgaçaõ. converſaõ. queimaçaõ. projecçaõ. conſtricçaõ. conſtrucçaõ. pertençaõ, promiſſaõ. rectidaõ. contriçaõ. correcçaõ. promoçaõ. pulſaçaõ. correiçaõ. corroſaõ. preſumpçaõ. remiſſaõ. contracçaõ. corrupçaõ. petiçaõ. converſaõ. craſſidaõ. puniçaõ. criaçaõ. comparaçaõ. aboliçaõ. declaraçaõ.

-municaçaõ. entalaçaõ. devoluçaõ. in-
-tellecçaõ. preſervaçaõ. appariçaõ. col-
locaçaõ. exornaçaõ. degollaçaõ. infor-
-maçaõ. procuraçaõ. arremeçaõ. cele-
-braçaõ. expiraçaõ. degradaçaõ. inter-
cepçaõ. reconvençaõ. alteraçaõ. com-
-poſiçaõ. entoaçaõ. depravaçaõ. inter-
-ceſſaõ. interjeiçaõ. reclinaçaõ. arriba-
-çaõ. contradiçaõ. explanaçaõ. deſu-
-niaõ. invocaçaõ. religiaõ. alluviaõ.
-conſecuçaõ. excitaçaõ. diſpoſiçaõ. ir-
-rigaçaõ. regulaçaõ. applicaçaõ. con-
-ſagraçaõ. exploraçaõ. diſpenſaçaõ. ju-
-bilaçaõ. recoleiçaõ. approvaçaõ. con-
-verſaçaõ. exultaçaõ. delegaçaõ. inter-
-miſſaõ. quietaçaõ. recreaçaõ. ampura-
-çaõ. conſpiraçaõ. extirpaçaõ. deſtru-
-içaõ. irritaçaõ. relaxaçaõ. aſpiraçaõ.
-circunſpecçaõ. habitaçaõ. deleitaçaõ.
intuſſumpçaõ. radiaçaõ. atteſtaçaõ. con-
-ſtipaçaõ. figuraçaõ. deslocaçaõ. rare-
-facçaõ. aſſignaçaõ. convocaçaõ. filia-
-çaõ. demonſtraçaõ. interſecçaõ. at-
-temperaçaõ. conſtruiçaõ. fomentaçaõ.
-demoliçaõ. intervençaõ. renovaçaõ.
augmentaçaõ. conteſtaçaõ. faſcinaçaõ.
-deſtilaçaõ. interrupçaõ. rebelliaõ. avo-

 caçaõ.

caçaõ. coroaçaõ. fermentaçaõ. derivaçaõ. intimaçaõ. reconduçaõ. graduaçaõ. conſternaçaõ. mediaçaõ. introduçaõ. recordaçaõ. lamentaçaõ. conſignaçaõ. maturaçaõ. liquidaçaõ. releiçaõ. correlaçaõ. ſaudaçaõ. meditaçaõ. coſteaçaõ. limitaçaõ. reparaçaõ. paliaçaõ. manutençaõ. criminaçaõ. oppoſiçaõ. ſalivaçaõ. recuſaçaõ. eſganaçaõ. mareaçaõ. ſeparaçaõ. opilaçaõ. reformaçaõ. namoraçaõ. murmuraçaõ. vacillaçaõ. repartiçaõ. tranſmigraçaõ. opiniaõ. narraçaõ. mordicaçaõ. reclamaçaõ. variaçaõ. ſequeſtraçaõ. operaçaõ. refutaçaõ. moderaçaõ. iteriçaõ. navegaçaõ. ubicaçaõ. repercuſſaõ. mutuaçaõ. tranſmutaçaõ. ſuperſtiçaõ. velicaçaõ. reſpiraçaõ. inundaçaõ. maceraçaõ. oppugnaçaõ. nomeaçaõ. reſtauraçaõ. veneraçaõ. ſituaçaõ. obſervaçaõ. repetiçaõ. mutilaçaõ. tranſcolaçaõ. ſuppuraçaõ. vegetaçaõ. reſudaçaõ. ordenaçaõ. manumiſſaõ. ſuſcitaçaõ. ventilaçaõ. revoluçaõ. obrigaçaõ. modulaçaõ. ulceraçaõ. tranſpiraçaõ. ſuſtentaçaõ. repoſiçaõ. manuducçaõ. obſtinaçaõ. viſitaçaõ. tranſplantaçaõ.

revogaçaõ. ſublimaçaõ. oſtentaçaõ. transformaçaõ. reprehenſaõ. tranſportaçaõ. violaçaõ. ſubrogaçaõ. reuniaõ. obſecraçaõ. ſuffocaçaõ. tranſpoſiçaõ. occaſiaõ. retractaçaõ, uſurpaçaõ. reproducçaõ. tranſudaçaõ, ſugillaçaõ. revelaçaõ. occupaçaõ. trasladaçaõ. ſupplicaçaõ. reprovaçaõ. terminaçaõ. treſpaſſaçaõ. ſuppoſiçaõ. repurgaçaõ. reputaçaõ, tergiverſaõ. titilaçaõ. reſecaçaõ. revocaçaõ. ſatisfaçaõ. trepidaçaõ. tribulaçaõ. reſignaçaõ. reſervaçaõ. trituraçaõ. reſurreiçaõ. reſoluçaõ. fulminaçaõ. inſinuaçaõ. *Verbaes quinqueſſyllabos.* Abominaçaõ. excoriaçaõ, commenſuraçaõ. indiſpoſiçaõ. adminiſtraçaõ. cohabitaçaõ, elaboraçaõ. inquietaçaõ. abbreviaçaõ. circumvoluçaõ. evacuaçaõ. inſtituiçaõ. accomodaçaõ, commemoraçaõ. examinaçaõ. irreſoluçaõ. admoeſtaçaõ. preoccupaçaõ. circumloçuçaõ. emancipaçaõ. diminuiçaõ. intercalaçaõ. adjudicaçaõ, commiſeraçaõ. exaſperaçaõ. damnificaçaõ. interlocuçaõ. advinhaçaõ, canonizaçaõ. evaporaçaõ. adnominaçaõ. inveſtigaçaõ. coagulaçaõ. accumulaçaõ, irreligiaõ.

giaõ. caſtrametaçaõ. exaggeraçaõ. deſoccupaçaõ. interpoſiçaõ. apreſentaçaõ. determinaçaõ. coadunaçaõ. irreſoluçaõ. exacerbaçaõ. deſconſolaçaõ. amortizaçaõ. compaginaçaõ. extenuaçaõ. juſtificaçaõ. appropriaçaõ. calificaçaõ. interpoſiçaõ. denominaçaõ. antepoſiçaõ. exulceraçaõ. glorificaçaõ. conduplicaçaõ. denunciaçaõ. juxtapoſiçaõ. approximaçaõ. congratulaçaõ. habilitaçaõ. deſeſperaçaõ. gratificaçaõ. immoderaçaõ. anticipaçaõ. confederaçaõ. falſificaçaõ. importunaçaõ. delineaçaõ. interpolaçaõ. aniquilaçaõ. humiliaçaõ. deliberaçaõ. conciliaçaõ. irradiaçaõ. edificaçaõ. Annunciaçaõ. conſideraçaõ. encadernaçaõ. diſſimulaçaõ. inauguraçaõ. horripilaçaõ. alienaçaõ. continuaçaõ. incorporaçaõ. diſtribuiçaõ. illuminaçaõ. fortificaçaõ. entrepolaçaõ. aſſeveraçaõ. magnificaçaõ. illucinaçaõ. contribuiçaõ. entrepoſiçaõ. metrificaçaõ. attenuaçaõ. enunciaçaõ. cooperaçaõ. legitimaçaõ. avaliaçaõ. mortificaçaõ. equivocaçaõ. participaçaõ. verſificaçaõ. arrecadaçaõ. imaginaçaõ. modificaçaõ. eſtipu-

laçaõ. corroboraçaõ. interrogaçaõ. arrenegaçaõ. circumvalaçaõ. arrematação. multiplicaçaõ. negociaçaõ. organizaçaõ. communicaçaõ. manifeſtaçaõ. notificaçaõ. articulaçaõ. capitulaçaõ. manipulaçaõ. amplificaçaõ. conſtituiçaõ. prevaricaçaõ. regeneraçaõ. recopilaçaõ. ſubalternaçaõ. contrapoſiçaõ. reivendiçaõ. recommendaçaõ. pronunciaçaõ. teſtificaçaõ. verificaçaõ. ramificaçaõ. precipitaçaõ. redificaçaõ. predefiniçaõ. contaminaçaõ. ſubordinaçaõ. ratificaçaõ. proſtituiçaõ. renunciaçaõ. predeſtinaçaõ. ſubdelegaçaõ. recuperaçaõ. conſolidaçaõ. recompenſaçaõ. perigrinaçaõ. reconciliaçaõ. ſantificaçaõ. refrigeraçaõ. purificaçaõ. reſtituiçaõ. ſignificaçaõ. retribuiçaõ. vituperaçaõ. revalidaçaõ. perſeveraçaõ. repreſentaçaõ. ſolicitaçaõ. retrogradaçaõ. tranſfiguraçaõ. reivendicaçaõ. ſubſtituiçaõ. reverbaraçaõ. ſubminiſtraçaõ. ſufumigaçaõ. reduplicaçaõ. ſuperpurgaçaõ. averiguaçaõ. beatificaçaõ. deterioraçaõ. indeterminaçaõ. eſpecificaçaõ. deſcontinuaçaõ. *Verbaes ſexſſyllabos.* Individuaçaõ. deſinquietaçaõ. naturaliza-

lizaçaõ. raciocinaçaõ. rehabilitaçaõ. ſemiinſpiraçaõ. reconciliaçaõ. tranſubſtanciaçaõ. recapitulaçaõ. ſanguinificaçaõ. *Naõ verbaes monoſſyllabos, ediſſyllabos.* Naõ. paõ. quaõ. taõ. caõ. chaõ. maõ. aivaõ. capaõ. tuzaõ. farpaõ. ſantaõ. leitaõ. perdaõ. alaõ. caraõ. tufaõ. feijaõ. ſaiaõ. limaõ. picaõ. anaõ. carvaõ. varaõ. litaõ. pilaõ. arçaõ. cartaõ. vergaõ. ferraõ. ceiraõ. liſtaõ. pinhaõ. harpaõ. caixaõ. veraõ. n. floraõ. ſalaõ. lobaõ. pinçaõ. balcaõ. ceifaõ. vilaõ. fleimaõ. ſenaõ. mamaõ. pizaõ. baldaõ. choraõ. veſpaõ. fogaõ. ſeraõ. mantaõ. podaõ. baraõ. charaõ. ſezaõ. ſertaõ. polmaõ. marraõ. chavaõ. baſtaõ. foraõ. ſermaõ. poltraõ. baixaõ. Chriſtaõ. formaõ. ſerpaõ. melaõ. pontaõ. boiaõ. cidraõ. fungaõ. ſilhaõ. merlaõ. poraõ. bordaõ. coiraõ. fuſtaõ. ſoldaõ. milhaõ. pregaõ. borraõ. colchaõ. gabaõ. ſultaõ. moitaõ. porçaõ. botaõ. condaõ. galaõ. ſoaõ. monçaõ. pulgaõ. brandaõ. cordaõ. gamaõ. ſurraõ. munhaõ. punçaõ. brazaõ. claraõ. ganhaõ. tabaõ. quartaõ. bufaõ. cotaõ. gibaõ. tacaõ. murraõ. quinhaõ. bulraõ. Dezõ.

ginſaõ. talaõ. negraõ. rataõ. dentaõ. caçaõ. grilhaõ. tanchaõ. pagaõ. ouçaõ. dobraõ. reçaõ. Divaõ. cachaõ. guinguaõ. timaõ. pachaõ. regraõ. cajaõ. guiaõ. irmaõ. terçaõ. padraõ. riſaõ. dragaõ. calçaõ. lacaõ. terraõ. papaõ. rojaõ. camaõ. duraõ. ladraõ. tezaõ. patraõ. rolaõ. canhaõ. entaõ. lataõ. tiçaõ. pavaõ. rinchaõ. faiſaõ. leaõ. torçaõ. peaõ. roupaõ. falcaõ. toſtaõ. pagaõ. rompaõ. leilaõ. travaõ. pelaõ. rolhaõ. trovaõ. ſabaõ. ruaõ. ſalmaõ. pendaõ. ſaltaõ. talhaõ. *Naõ verbaes triſſyllabos.* furacaõ. abegaõ. chagoaõ. gavetaõ. boqueiraõ. formigaõ. açafraõ. cabeçaõ. galeaõ. borrachaõ. fabordaõ. dantemaõ. aldravaõ. charlataõ. boticaõ. garrochaõ. eſcrivaõ. farrapaõ. almeiraõ. chilindraõ. esfregaõ. galardaõ. algodaõ. cidadaõ. eslabaõ. galeiraõ. fivelaõ. alviaõ. cabreſtaõ. eſpigaõ. deroldaõ. garrafaõ. folgazaõ. adargaõ. caſacaõ. eſpontaõ. gaviaõ. hortelaõ. foliaõ. aleijaõ. cachaçaõ. eſpetaõ. gorgoraõ. jammijam. agriaõ. maçapaõ. caldeiraõ. eſporaõ. jabardaõ. godilhaõ. malotaõ. aguilhaõ.

cama-

camaraõ. esquadraõ. lamaraõ. gorriaõ. matulaõ. alavaõ. cambulhaõ. esguiaõ. mandriaõ. guardiaõ. lamparaõ. alçapaõ. campeaõ. esquilaõ. legaçaõ. regataõ. alcatraõ. esteiraõ.. bastiaõ. palhetaõ. regalaõ. Alcoraõ. cangiraõ. estiraõ. batalhaõ. papelaõ. remendaõ. alpalhaõ. çapataõ. estolaõ. berbigaõ. pastelaõ. repelaõ, aquilaõ. caparaõ. gaiaçaõ. embriaõ. beliscaõ. patacaõ. rescaldaõ. argolaõ. capellaõ. enxadaõ. lentidaõ. pavilhaõ. requeijaõ. avejaõ. capitaõ. enxergaõ. lingueiraõ. bodiaõ. pedinchaõ. rodilhaõ. carnegaõ. alegraõ. ermiraõ. lunaçaõ. bofetaõ. pelotaõ. rufiaõ. trapalhaõ. carrilhaõ. sabichaõ. penicaõ. varejaõ. trigueiraõ. carampaõ. rebolaõ. perdigaõ. marachaõ. salchichaõ. verrumaõ. tubaraõ. cazaraõ. rouquidaõ. pescoçaõ. turbilhaõ. marulhaõ. vermelhaõ. ciziraõ. salpicaõ. rebecaõ. Tamorlaõ. matacaõ. urtigaõ. pezebraõ. sacristaõ. viraçaõ. sarrilhaõ. chavilhaõ. taralhaõ. pimentaõ. mergulhaõ. sediçaõ. cordovaõ. tecelaõ. selegaõ. mexilhaõ. postilhaõ. churriaõ. verdelhaõ. tentilhaõ. soli-

maõ.

ſolimaõ. correaõ. urgebaõ. quarteiraõ. corrimaõ. torcilhaõ. ſovelaõ. cortamaõ. torreaõ. ſobremaõ. cortezaõ. tourejaõ. ſolidaõ. coſcoraõ. multidaõ. coſcorraõ. murriaõ. curvataõ. turgimaõ. *Naõ verbaes quadriſſyllabos, quinqueſſyllabos, e ſexſyllabos.* Lechinaçaõ. algoreivaõ. melocotaõ. populeaõ. alinhavaõ. decuriaõ. cameleaõ. baſilicaõ. marciataõ. borbolegaõ. camaranchaõ. manjericaõ. arrepelaõ. catholicaõ. ſeptentriaõ. eſcantilhaõ. diarrhodaõ. tabelliaõ. maſtreaçaõ. vermelhaõ. mataborraõ. cirurgiaõ. eſcorpiaõ. ſofreguidaõ. vereaçaõ. eſcotilhaõ. diaquilaõ. centuriaõ. eſcravidaõ. tribulaçaõ. eſmerilhaõ. guardaportaõ. eſparavaõ. conſtellaçaõ. jurisdiçaõ. eſquipaçaõ. tripulaçaõ. mechoacaõ. ſino ſalmaõ. eſcarapaõ. eſcarramaõ. amarelidaõ. apaga borraõ. chylificaçaõ. diatheſeraõ. diaphenicaõ. diacatholicaõ. diamargaritaõ. *Proprios.* Milaõ. Adaõ. Balaaõ. Jordaõ. Sebaſtiaõ. Roboaõ. Giaõ. Amnaõ. Abſalaõ. Hylariaõ. Cataõ. Tritaõ. Deaõ. Jaſaõ. Leaõ. Coulaõ. Amphiaõ. Epheſtiaõ. Guſmaõ. Barlaaõ.

Na-

Nathaõ. Aragaõ. Ruaõ. Gedeaõ. Sanſaõ. Damiaõ. Simaõ. Endymiaõ. Simeaõ. Abrahaõ. Zenaõ. Amaõ. Geriaõ. Titaõ. Jeroboaõ. Garvaõ. Ariaõ. Antaõ. Perpinhaõ. Joaõ. Labaõ. Joraõ. Juliaõ. Leviataõ. Araõ. Siaõ. Salomaõ. Pantaleaõ. Plataõ. Japaõ. Damaõ. Alpalhaõ. Hamnaõ. Hypericaõ. Alter do chaõ. Alfeizaraõ. Olhaõ. Portimaõ. Marvaõ. Torraõ. Nabaõ. Phociaõ. Phormiaõ. Scipiaõ. Romaõ. Plataõ. Ixiaõ. *Adjectivos.* Vaõ. comilaõ. rabaõ. meaõ. marrafaõ. ſaõ. caſcarraõ. temporaõ. reſpondaõ. reyelaõ. garanhaõ. traveſſaõ. comarcaõ. troraõ. Alemaõ. Catalaõ. valentaõ, &c. *Forma tu outros augmentativos. Verbos.* Eſtaõ. daõ. vaõ. ſaõ. amaraõ. &c. amarme-haõ, &c. quereraõ. quererme-haõ, &c. ouviraõ. ouvirme-haõ, &c. puraõ. &c. porme-haõ, &c. *e aſſim ter todas as peſſoas de ambos os numeros, e tira das fontes.*

Amae. Chamo-a, &c. *Tira dos verbos em ama.*

Amo-o. Infamo-o, &c. *Tira dos meſmos.*

gi-

ginsaõ. talaõ. negraõ. rataõ. dentaõ. caçaõ. grilhaõ. tanchaõ. pagaõ. ouçaõ. dobraõ. reçaõ. Divaõ. cachaõ. guinguaõ. timaõ. pachaõ. regraõ. cajaõ. guiaõ. irmaõ. terçaõ. padraõ. risaõ. dragaõ. calçaõ. lacaõ. terraõ. papaõ. rojaõ. camaõ. duraõ. ladraõ. tezaõ. patraõ. rolaõ. canhaõ. entaõ. lataõ. tiçaõ. pavaõ. rinchaõ. faisaõ. leaõ. torçaõ. peaõ. roupaõ. falcaõ. tostaõ. pagaõ. rompaõ. leilaõ. travaõ. pelaõ. rolhaõ. trovaõ. sabaõ. ruaõ. salmaõ. pendaõ. saltaõ. talhaõ. *Naõ verbaes trissyllabos.* furacaõ. abegaõ. chagoaõ. gavetaõ. boqueiraõ. formigaõ. açafraõ. cabeçaõ. galeaõ. borrachaõ. fabordaõ. dantemaõ. aldravaõ. charlataõ. boticaõ. garrochaõ. escrivaõ. farrapaõ. almeiraõ. chilindraõ. esfregaõ. galardaõ. algodaõ. cidadaõ. eslabaõ. galeiraõ. fivelaõ. alviaõ. cabrestaõ. espigaõ. deroldaõ. garrafaõ. folgazaõ. adargaõ. casacaõ. espontaõ. gaviaõ. hortelaõ. foliaõ. aleijaõ. cachaçaõ. espetaõ. gorgoraõ. jammijam. agriaõ. maçapaõ. caldeiraõ. esporaõ. jabardaõ. godilhaõ. malotaõ. agudhaõ.

cama-

camaraõ. eſquadraõ. lamaraõ. gorriaõ. matulaõ. alavaõ. cambulhaõ. eſguiaõ. mandriaõ. guardiaõ. lamparaõ. alçapaõ. campeaõ. eſquilaõ. legaçaõ. regataõ. alcatraõ. eſteiraõ.. baſtiaõ. palhetaõ. regalaõ. Alcoraõ. cangiraõ. eſtiraõ. batalhaõ. papelaõ. remendaõ. alpalhaõ. çapataõ. eſtolaõ. berbigaõ. paſtelaõ. repelaõ, aquilaõ. caparaõ. gaiaçaõ. embriaõ. beliſcaõ. pataçaõ. reſcaldaõ. argolaõ. capellaõ. enxadaõ. lentidaõ. pavilhaõ. requeijaõ. avejaõ. capitaõ. enxergaõ. linguieiraõ. bodiaõ. pedinchaõ. rodilhaõ. carnegaõ. alegraõ. ermitaõ. lunaçaõ. boſetaõ. pelotaõ. ruiaõ. trapalhaõ. carrilhaõ. labichaõ. penicaõ. varejaõ. trigueiraõ. caraimpaõ. rebolaõ. perdigaõ. maracaõ. ſalchichaõ. vertumaõ. tubaraõ. cazaraõ. roupuidaõ. peſcoçaõ. turbilhaõ. marulhaõ. vermelhaõ. cizíraõ. ſalpicaõ. rebecaõ. Tamorlaõ. matacaõ. urtigaõ. pezebraõ. ſacriſtaõ. viraçaõ. ſarrilhaõ. chavilhaõ. taralhaõ. pimentaõ. mergulhaõ. ſedigaõ. cordovaõ. tecelaõ. ſelegaõ. mexilhaõ. poſtilhaõ. chuvriaõ. verdelhaõ. tentilhaõ. ſollimaõ.

-na. emana. dimana. eſgana. explana. -abana. encana. deſencana. profana. -humana. hermana. deshermana. nana. empanna. enventana. alhana. apaſſamana.

Anaa. Engana-a, &c. *Tira dos verbos em ana.*

Anao. Deſengana-o, &c. *Tira dos meſmos.*

Anca. Branca. ſ. carranca. tranca. n. retranca. faianca. anca. chanca. alavanca. travanca. banca. palanca. Salamanca. Villafranca. manca, &c. *Tira dos adjectivos em anco. Verbos.* Arranca. -tranca. deſanca. eſpanca. embarranca. atravanca. desbanca. ſalavanca. eſtanca. deſtranca. atranca. manca.

Ança. Bemaventurança. dança. n. abaſtança. confiança. folgança. eſquivança. gança. n. uſança. matança. inveroſimilhança. trança. privança. aliança. chibança. fiança. mudança. governança. ſimilhança. papança. ordenança. tardança. lembrança. eſperança. pitança. intemperança. bonança. diſ. ſimilhança. ſegurança. feſtança. meſtrança. veroſimilhança. pança. heran-

ça. balança. n. viſinhança. pujança. cobrança. temperança. perſeverança. vingança. deſconfiança. chança. vereança. lança. n. contradança. França. Cabo da boa Eſperança. Bragança. manſa, &c. *Veja-ſe anſa. Verbos.* Alcança. embalança. lança. dança. gança. afiança. entrança. avança. abonança. balança. deſentrança. abalança. amanſa, &c. *Veja-ſe anſa.*

Ancaa. Tranca-a, &c. *Tira dos verbos em anca.*

Ançaa. Deſcança-a, &c. amanſa-a, &c. *Tira dos verbos em ança, e veja-ſe anſaa.*

Ancaao. Desbanca-o, &c. *Tira dos verbos em anca.*

Ançao. Alcança-o. amanſa-o, &c. *Tira dos verbos em ança, e veja-ſe anſao.*

Ance. Romance. alcance. n. lance. n. avance. n. trance. dance. canſe, &c. *Tira dos verbos em ança, e veja-ſe anſe.*

Ancea. Lance-a, &c. aman-ſea, &c. *Tira dos meſmos, e veja-ſe anſea.*

Anceo. Afiance-o, &c. amanſe-o, &c. *Ti-*

Tira dos meſmos, e veja-ſe anſeo.

Ancha. Lancha. prancha. mancha n. enſancha. ſancha. *Verbos.* Deſmancha. eſcancha. mancha. engancha. eſcarrancha. deſengancha. arrancha. retrancha. tancha.

Anchaa. Deſmancha-a, &c. *Tira dos verbos em ancha.*

Anchao. Mancha-o, &c. *Tira dos meſmos.*

Anche. Enganche, &c. *Tira dos meſmos.*

Anchea. Eſcanche-a, &c. *Tira dos meſmos.*

Ancheo. Arranche-o, &c. *Tira dos meſmos.*

Ancho. Deſmancho. n. gancho. rancho. garrancho. engancho, &c. *Tira dos verbos em ancha.*

Anchoa. Deſmancho-a, &c. *Tira dos meſmos.*

Anchoo. Mancho-o, &c. *Tira dos meſmos.*

Ancia. Exorbitancia. acromancia. arrogancia. alectriomancia. jactancia. antropomancia. conſtancia. antimancia. conſonancia. ariſtomancia. ancia.

cia. onomancia. disonancia. astragalomancia. abundancia. axiomancia. ganancia. belomancia. importancia. rabdomancia. substancia. batanomancia. distancia. capnomancia. circunstancia. captromancia. instancia. catoptromancia. estancia. ceomancia. observancia. ceromancia. repugnancia. cephaleomancia. tolerancia. chiromancia. vigilancia. chrommiomancia. extravagancia. ignorancia. clidomancia. concordancia. cosciomancia. vacancia. inconstancia. cathabomancia. infancia. critomancia. petulancia. alyromancia. entrancia. alphitomancia. traficancia. dactylomancia. elegancia. daphnomancia. concomitancia. egomancia. flammancia. espatulancia. fragrancia. gastromancia. discordancia. geomancia. discrepancia. hydromancia. exuberancia. ichthyomancia. arrogancia. lampadomancia. lecanomancia. Implicancia. libanomancia. lideomancia. inobservancia. lithomancia. necromancia. redundancia. oinomancia. onomancia. relevancia. pegomancia. pyro-

mancia.

mancia. ſonancia. ſciomancia. ſtochiomancia. ſuperabundancia. ſycomancia. tephramancia. uniſonancia. ædomancia. tyromancia. Numancia. Talancia.

Ancio. Conſtancio. Bizancio. Venancio. Lactancio. Ancio. Numancio.

Anco. Banco. ſalavanco. n. manjar branco. ſaltimbanco. flanco. palanco. barranco. arranco. n. tamanco. balanco. lavanco. ſanco. Anco. Planco. branco. franco. manco. formaflanco. eſpanco, &c. *Tira dos verbos em anca.*

Anço. Balanço. n. picanço. licanço. engrimanço. lanço. n. ranço. avanço. n. deſcanço. n. Betanço. remanſo. entranço, &c. *Tira dos verbos emança, e veja-ſe anſo.*

Ancoa. Desbanco-a, &c. *Tira dos verbos em anca.*

Anço-a. Lanço-a. amanſo-a, &c. *Tira dos verbos emança, e veja-ſe anſoa.*

Ancoo. Tranco-o, &c. *Tira dos verbos em anca.*

Anço-o. Entranço-o. deſcanſo-o, &c. *Tira dos verbos emança, e veja-ſe anſoo.*

An-

Ancro. Cancro. bichancro.

Anda. Demanda n. varanda. banda. vianda. çarabanda. olanda. ciranda. n. giribanda. educanda. andas. n. Irlanda. Hollanda. Aranda. Miranda. Penharanda. Melmanda. branda, &c. *Tira dos ajectivos em ando. Verbos.* Anda. deſanda. manda. commanda. demanda. abranda. ciranda. branda. deſmanda. treſanda.

Andaa. Abranda-a, &c. *Tira dos verbos em anda.*

Andao. Demanda-o, &c. *Tira dos meſmos.*

Ande. Lande. aſſucarcande. Sande. grande. brande, &c. *Tira dos verbos em anda.*

Andea. Demande-a, &c. *Tira dos meſmos.*

Andeo. Mande-o, &c. *Tira dos meſmos.*

Andia. Eſcandia. Candia. Zelandia. Islandia.

Ando. Mando. n. bando. commando. n. contrabando. Alabando. Fernando. Durando. quando. brando. nefando. execrando. venerando. vi-

tivos em anha. Verbos. Apanha. amanha. acompanha. eſtranha. deſentranha. entranha. arreganha. banha. acanha. garfanha. aſſanha. alanha. acalcanha. embaganha. abocanha. agadanha. deſembaganha. arranha. arrebanha. agatanha.

Anhaa. Arranha-a, &c. *Tira dos verbos em anha.*

Anhao. Apanha-o, &c. *Tira dos meſmos.*

Anhe. Deſentranhe, &c. *Tira dos meſmos.*

Anhea. Aſſanhe-a, &c. *Tira dos meſmos.*

Anheo. Apanhe-o, &c. *Tira dos meſmos.*

Anho. Tanho. banho. n. eſtanho. n. murganho. amanho. n. rebanho. muſaranho. gatimanho. tamanho. eſtranho. n. caſtanho. apanho, &c. *Tira dos verbos em anha.*

Anhoa. Acompanho-a, &c. *Tira dos meſmos.*

Anhoo. Eſtranho-o, &c. *Tira dos meſmos.*

Ania. Melania. zizania. capitania. inſania. hemicrania. miſcellania. Acar-

na-

nania. Ania. Phania. Albania. Hyrcania. Tranſilvania. Mauritania. Luſitania. Aquitania. Lituania. Betania. Urania. Campania. Carmania.

Anio. Afranio. Aſcanio. Libanio. Fanio. Nanio.

Anja. Laranja. toranja. franja. ſanja. canja. conſtranja. tanja. ranja. arranja. eſmanja. abranja.

Anjaa. Tanja-a, &c. *Tira dos verbos em anja.*

Anjao. Arranja-o, &c. *Tira dos meſmos.*

Anje. Eſmanje, &c. *Tira dos meſmos.*

Anjea. Arranje-a, &c. *Tira dos meſmos.*

Anjeo. Tanje-o, &c. *Tira dos meſmos.*

Anjo. Archanjo. Anjo. arranjo. n. deſarranjo. n. marmanjo. ranjo, &c. *Tira dos verbos em anja.*

Anjoa. Tanjo-a, &c. *Tira dos meſmos.*

Anjoo. Conſtranjo-o, &c. *Tira dos meſmos.*

Ano. Anno. mano. abano. n. ſolano.

gu-

guzano. milhano. dãno. Marrano. engano. n. anteſignano. defengano. n. cano. meridiano. ſ. arcano. panno. ſuriano. Decano. mirabulano. arraiano. tyrano. ſ. metropolitano. paizano. magano. tutano. vicedecano. fulano. cicrano. beltrano. pelicano. barbuzano. cigano. entrepano. plano. ſ. publicano. ſerrano. bichano. calomelano. *Proprios.* Fano. Diocleciano. Gordiano. Luciano. Jano. Sylvano. Coroliano. Priſciano. Domiciano. Quintiliano. Juliano. Eliano. Regiliano. Adriano. Papiniano. Trajano. Apiano. Veſpaſiano. Herodiano. Cypriano. Lucano. Feliciano. Summano. Abeliano. Adamiano. Emiliano. Artabano. Aureliano. Caſſiano. Claudiano. Eſculano. Tritano. Vaticano. Ulpiano. Juſtiniano. Murrano. Pacidiano. Silano. Sorano. Ticiano. Theano. Oceano. Herculano. *Adjectivos.* Profano. lhano. mundano. humano. palaciano. deshumano. inhumano. veterano. tyranno. ſoberano. parochiano. uſano. urbano. inſano. plano. aldeano. inſulano. montano. fontano.

quo-

quotidiano. diocezano. antemeridiano. leviano. meridiano. Puritano. Dominicano. Luſitano. Caſtelhano. Aſturiano. Africano. Franciſcano. Sevilhano. Segoviano. Agoſtiniano. Ariano. Toledano. Valenciano. Italiano. Carmelitano. Graciano. Napolitano. Conſtantinopolitano. Toſcano. Piamontano. Galicano. Tranſmontano Tranſtagano. Romano. Georgiano. Samaritano. Troiano. Thebano. Alano. Cumano. Indiano. Jeroſolomitano. Mantuano. Ovidiano. Virgiliano. Ciceroniano. Otomano. Horaciano. Campano. Anglicano. Lutherano. Mahometano. Ruſſiano. Americano. explano, &c. *Tira dos verbos em ana.*

Anoa. Engano-a, &c. *Tira dos meſmos.*

Anon. Canon. Annon.

Anoo. Encano-o, &c. *Tira dos meſmos.*

Anque. Palanque. tanque. eſtanque. enfranque. ſynanche. paraſynanche. deſbanque, &c. *Tira dos verbos em anca.*

Anquea. Manque-a , &c. *Tira dos meſmos.*

Anqueo. Arranque-o , &c. *Tira dos meſmos.*

Ans. Irmans. maçans , &c. *Tira dos em am.*

Anſa. Manſa. amanſa. deſcanſa. canſa. lança , &c. *Vèja-ſe ança.*

Anſaa. Amanſa-a. entrança-a, &c. *Tira dos verbos em anſa , e veja-ſe ançaa.*

Anſao. Canſa-o , &c. lança-o , &c. *Tira dos meſmos , e veja-ſe ançao.*

Anſe. Amanſe , &c avance , &c. *Tira dos meſmos , e veja-ſe ance.*

Anſea. Deſcanſe-a , &c. lance-a , &c. *Tira dos meſmos , e veja-ſe ancea.*

Anſeo. Canſe-o , &c. alcance-o , &c. *Tira dos meſmos , e veja-ſe anceo.*

Anſo. Manſo. amanſo , &c. alcanço , &c. *Tira dos verbos em anſa , e veja-ſe anço.*

Anſoa. Deſcanſo-a , &c. lanço-a , &c. *Tira dos meſmos , e veja-ſe ançoa.*

Anſoo. Amanſo-o , &c. avanço-o , &c. *Tira dos meſmos , e veja-ſe ançoo.*

Anta. Infanta. giganta. planta. n. gargan-

ganta. manta. ſanta. anta. Atalanta. quanta, &c. *Tira dos adjectivos em anto. Verbos.* Canta. planta. encanta. levanta. quebranta. tranſplanta. deſcanta. adianta. eſpanta. janta. ataranta. decanta.

Antaa. Levanta-a, &c. *Tira dos verbos em anta.*

Antao. Eſpanta-o, &c. *Tira dos meſmos.*

Ante. Almirante. commandante. eſtudante. *Subſtantivos.* Levante. fabricante. paſſante. amante. conſoante. eſtante. bezante. Flagellante. pleiteante. lobagante. ſitiante. navegante. appellante. comediante. elephante. brilhante. farçante. pedante. turbante. mordante. ſuſtentante. gigante. volante. aſſoante. denunciante. caminhante. montante. puxavante. tirante. lograntе. inſtante. ſyndicante. nigromante. agonizante. embargante. cabreſtante. mainante, pilhante. toante. garante. lavrante. Ajudante. eſtipulante. diamante. farfante. marchante. trinchante. otorgante. Proteſtante. bribante. feirante. deſcante. caçante. guardinfante.

min-

mingoante. Paſſavante. tratante. ſemblante. dançante. celebrante. bargante. Infante. repreſentante. negociante. perante. mareante. tunante. diagargante. conſecrante. indicante. unhante. praticante. contraindicante. quadrante. durante. viandante. ſecante. precipitante. diante. ſupplicante. rompante. davante. juſtificante. cambiante. litigante. *Proprios.* Atlante. Acamante. Amarante. Alcidamante. Polydante. Pallante. Dante. Thaumante. Thoante. Abante. Aſtydamante. Athamante. Theodamante. Therodamante. Tonante. Abrantes. Cleantes. Coribantes. Timantes. *Adjectivos.* Baſtante. eſtimulante. auxiliante. diſtante. perſeverante. rutilante. amante. conſtante. elegante. ſollicitante. votante. arrogante. triumphante. brilhante. preſervante. relumbrante. durante. fragrante. ignorante. alterante. galante. circunſtante. roçagante. extravagante. ſuffocante. picante. adoçante. concomitante. farfante. errante. importante. fulminante. laxante. aggravante. principiante.

te. radiante. bemfallante. malſoante. dominante. ſuperabundante. vigilante. poſſante. affinante. corroborante. redundante. tocante. ſignificante. molificante. vacante. altiſonante. fragante. nadante. participante. excitante. vacillante. diſſonante. ſibilante. abundante. relevante. petulante. fluctuante. boiante. militante. inſignificante. diſſimilhante. obſtante. ſimilhante. purgante. tremulante. andante. exorbitante. mendicante. reſtante. palpitante. ſantificante. febricitante. attemperante. curſante. malfallante. retumbante. variante. penetrante. flammante. inconſtante. attenuante. culminante. repugnante. dulcificante. predominante. expectorante. inceſſante. titubante. refrigerante. obſervante. mediante. reinante. predominante. vazante. interrogante. integrante. regrante. vegetante. irritante. roborante. eſpante, &c. *Tira dos verbos em anta.*

Antea. Eſpante-a, &c. *Tira dos meſmos.*

Anteo. Eſpante-o, &c. *Tira dos meſmos.*

An-

Anto. Pranto. canto. n. eſpanto. manto. quebranto. n. portanto. entretanto. amaranto. amianto. corpoſanto. encanto. n. diatragacantho. eſquinanto. recanto. tragacantho. Alanto. Melantho. Palantho. tanto. ſanto. quanto. ſacroſanto. adianto, &c. *Tira dos verbos em anta.*

Antoa. Eſpanto-a, &c. *Tira dos meſmos.*

Antoo. Encanto-o, &c. *Tira dos meſmos.*

Antre. Chantre. Sochantre.

Anxa. Tanxa. arrancha, &c. *veja-ſe ancha.*

Anxaa. Tanxa-a. deſmancha-a, &c. *Veja-ſe anchaa.*

Anxao. Tanxa-o. mancha-o, &c. *Veja ſe anchao.*

Anxe. Tanxe. arranche, &c. *Veja-ſe anche.*

Anxea. Tanxe-a. enganche-a, &c. *Veja-ſe anchea.*

Anxeo. Tanxe-o. deſenganche-o, &c. *Veja-ſe ancheo.*

Anxo. Tanxo. deſmancho, &c. *Veja-ſe ancho.*

Anxoa. Tanxo-a. mancho-a, &c. *Veja-ſe anchoa.*

Anxoo. Tanxo-o. arrancho-o, &c. *Veja-ſe anchoo.*

Anza. Granza. banza. engranza. deſengranza. franza.

Anzaa. Engranza-a, &c. *Tira dos verbos em anza.*

Anzao. Franza-o, &c. *Tira dos meſmos.*

Anze. Banze, &c. *Tira dos meſmoa.*

Anzea. Franze-a, &c. *Tira dos meſmos.*

Anzeo. Engranze-o, &c. *Tira dos meſmos.*

Anzo. Deſengranzo, &c. *Tira dos meſmos.*

Anzoa. Franzo-a, &c. *Tira dos meſmos.*

Anzoo. Engranzo-o, &c. *Tira dos meſmos.*

Ao. Retraho, &c. *Tira dos verbos em aa.*

Ao. Pao. grao. blao. nao. degrao. garajão. farao. quinao. cacao. prepao. carrao. bacalhao. babao. pacao. pandao. patao. varapao. calhao. carapao.

pao. marao. lacrao. pitao. gagao. balandrao. argao. burgalhao. mao. *Proprios.* Palao. Beſumbao. Amphirao. Anaxilao. Archelao. Agricolao. Ariſtolao. Acuſilao. Hermolao. Menelao. Philolao. Olao. Garao. Nicolao. Bilbao. Macao. Biſſao. Ageſilao. Aglao. Ladislao. Enomao.

Aaa. Contraho-a, &c. *Tira dos verbos em aa.*

Aoo. Diſtraho-o, &c. *Tira dos meſmos.*

Apa. Papa. Antipapa. Protopapa. capa. n. mapa. zurrapa. chapa. gualdrapa. grapa. ſocapa. tapa. n. guapa. *Verbos.* Eſcapa. tapa. deſtapa. ſolapa. rapa. papa. esfarrapa. capa. acachapa. entapa. acaçapa.

Apaa. Tapa-a, &c. *Tira dos verbos em apa.*

Apao. Deſtapa-o, &c. *Tira dos meſmos.*

Ape. Sape. trapezape. drape. pape, &c. *Tira dos verbos em apa.*

Apea. Rape-a, &c. *Tira dos meſmas.*

Apeo. Entrape-o, &c. *Tira dos meſmos.*

Apia.

Apia. Profapia. Apia. larapia.
Apio. Malapio. Appio. Eſculapio. larapio.
Apis. Lapis. Apis. lapis. Serapis.
Apo. Sapo. papo. ſopapo. caçapo. trapo. farrapo. guardanapo. ſacatrapo. Priapo. guapo. eſcapo, &c. *Tira dos verbos em apa.*
Apoa. Tapo-a, &c. *Tira dos meſmos.*
Apoo. Tapo-o, &c. *Tira dos meſmos.*
Apta. Mentecapta. apta. adapta. capta.
Aptaa. Adapta-a. apta-a.
Aptao. Adapta-o. apta-o.
Apte. Adapte. apte.
Aptea. Adapte-a. apte-a.
Apteo. Adapte-o. apte-o.
Apto. Rapto. mentecapto. apto. adapto.
Aptoa. Adapto-a. apto-a.
Aptoo. Adapto-o. apto-o.
Aque. Achaque. baque. chaque. bazulaque. ataque. n. eſtoraque. traque. duraque. ſotaque. ſaque. n. fraque. basbaque. alfaque. eſcaque. applaque, &c. *Tira dos verbos em aca.*
Aquea. Terraquea. aquea. atraque-a, &c. *Tira dos meſmos.*

Aqueo.

Aqueo. Terraqueo. aqueo. atarraque-o, &c. *Tira dos meſmos.*

Aquia. Batracomiomaquia. naomaquia. gigantomaquia. monomaquia.

Ar. Alguidar. cucar. lugar. bazar. manjar. exemplar. apar. calcanhar. pomar. lagar. aziar. folar. tear. pear. n. mialhar. luar. alamar. ſolar. ſ. verdemar. baixamar. lumiar. alizar. n. talhamar. mar. lunar. preamar. albafar. ſobreliminar. bilhar. roſalgar. alfeizar. vermicular. bahar. eſcolar. centenar. algar. pedra de cevar. lenticular. dezar. ultramar. aljazar. prego de eſtopar. bar. dedo pollegar. alveitar. pilar. *Proprios.* Agar. Thamar. Balthazar. Abiatar. Gaſpar. Salmanazar. Thomar. Gibraltar. Guiomar. Balear. *Adjectivos.* Angular. canicular. familiar. intercalar. particular. alvar. conſular. exemplar. ſolar. ocular. perpendicular. circular. annullar. molar. diſſimilar. irregular. epiſtolar. cavallar. aſnar. palmar. militar. quadrangular. capillar. axillar. ſingular. prego quilhar. capitular. mamilar. aquilonar.

ſu-

ſublunar. polar. orbicular. popular. ſimilar. jugular. par. muar. ſecular. pupillar. preliminar. vulgar. tutelar. titular. triangular. eſpecular. andar, &c. *Tira da fonte em ar.*

Ara. Tiara. vara. n. ara. cara. ſ. eſcara. xara. piara, ſeara. arara. tara. apara. n. esfolacara. Clara. Ferrara. Guevara. Sara. Lara. avara, &c. *Tira dos Adjectivos em aro. Verbos.* Repara. enfara. aclara. para. ampara. apara. compara. deſampara. declara. diſpara. açucara. encara. vara. ſara. arrara. depara. equipara. eſcancara. prepara. antepara. ſepara. tomara, &c. *Tira da fonte em ar.*

Araa. Prepara-a. amara-a, &c. *Tira dos verbos em ara, e da fonte em ar.*

Aram. Amparam. levaram, &c. *Tira dos meſmos.*

Arao. Declara-o, deixara-o, &c. *Tira dos meſmos.*

Arba. Barba. n. batibarba. rebarba. n. pugibarba. Iarba. embarba. abarba. barba. v.

Arbe. Embarbe. barbe. abarbe.

Arbo. Barbo. n. ruibarbo. garbo. Enbar-

barbo. embarbo. abarbo. barbo. v.

Arca. Barca. Monarca. Patriarca. Matriarca. Protopatriarca. Hereſiarca. ſaltimbarca. Tetrarca. Parca. marca. n. arca. n. comarca. anaſarca. alparca. Petrarca. Dinamarca. *Verbos.* Embarca. abarca. deſembarca. marca. demarca. encharca. arca. aſſambarca.

Arça. Magarça. garça. çarça. farça. pigarça. diſfarça. eſcarça.

Arcaa. Marca-a, &c. *Tira dos verbos em arca.*

Arcao. Abarca-o, &c. *Tira dos meſmos.*

Arce. Diſfarce. n. e v. eſcarce. levarſe, &c. *Veja-ſe arſe.*

Archa. Marcha. n. e v. contramarcha. n. e v. eſcarcha.

Arche. Parche. marche. contramarche. eſcarche.

Archo. Marcho. eſcarcho. contramarcho.

Arcia. Enxarcia. Marcia.

Arco. Marco. n. charco. arco. n. ſambarco. barco. Plutarco. Anaxarco. Clitarco. Clearco. Learco. Ariſtarco. Dicearco. Etearco. Hipparco. Arcos. Buarcos. parco. embarco., &c. *Tira dos verbos em arca.*

Ar-

Arço. Março. camarço. cadarço. Tharço. pigarço. disfarço. eſcarço.

Arcoa. Marco-a, &c. *Tira dos verbos em arca.*

Arcoo. Embarco-o, &c. *Tira dos meſmos.*

Arda. Eſpingarda. bombarda. alabarda. guarda. n. rectaguarda. ſanguarda. albarda. n. barda. n. carda. n. ſarda. farda. n. batarda. moſtarda. bilharda. bucarda. contraguarda. pera bujarda. Leonarda. Bernarda. Anarda. Guarda. p. tarda. n., &c. *Tira dos adjectivos em ardo. Verbos.* Aguarda. guarda. arda. acovarda. carda. albarda. tarda. farda. reſguarda. enfarda. barda. desfarda. deſalbarda. alaparda. retarda.

Ardaa. Retarda-a, &c. *Tira dos verbos em arda.*

Ardao. Farda-o, &c. *Tira dos meſmos.*

Arde. Alarde. tarde. n. covarde. arde, &c. *Tira dos meſmos.*

Ardea. Albarde-a, &c. *Tira dos meſmos.*

Ardeo. Guarde-o, &c. *Tira dos meſmos.*

Ardo. Dardo. cardo. n. petardo. gabinardo. nardo. leopardo. escalabardo. alardo. javardo. fardo. n. resguardo. n. mascardo. lardo. bardo. n. Leonardo. Clenardo. Fajardo. Bernardo. pardo. f. e adj. tardo. n. galhardo. bastardo. f. e adj. ardo, &c. *Tira dos verbos em arda.*

Ardoa. Cardo-a, &c. *Tira dos mesmos.*

Ardoo. Desfardo-o, &c. *Tira dos mesmos.*

Are. Declare, &c. *Tira dos verbos em ara.*

Area. Area. Cesarea. Tartarea. prepare-a, &c. *Tira dos mesmos.*

Areis. Levareis, &c. *Tira da fonte em ar.*

Arem. Aparem, &c. tomarem, &c. *Tira dos verbos em ara, e da fonte em ar.*

Areo. Maçareo. Tartareo. Cesareo. repare-o, &c. *Tira dos verbos em ara.*

Ares. Dares e tomares. pares, &c. separes, &c. amares, &c. *Tira dos nomes em ar, dos verbos em ara, e da fonte em ar.*

Ar-

Arfa. Marfa. arfa.
Arfe. Marfe. arfe.
Arfo. Garfo. marfo.
Arga. Palhacarga. carga. descarga. ſobrecarga. adarga. ilharga. a huma larga. uvá ſarga. larga. n. amarga. n. e v. *Verbos.* Embargà. desembarga. alargà. largà.
Argaa. Larga-á, &c. *Tira dos verbos em arga.*
Argao. Alarga-o, &c. *Tira dos meſmos.*
Argè. Targe. almarge. ſarge. n. ſarje. v.
Argem. Margem. vargem. ſargem.
Argo. Pargo. ſargo. eſpargo. lethargo. cargo. embargo. n. encargo. descargo. Argo. Argos. largo. n. amargo. n. alargo, &c. *Tira dos verbos em arga.*
Argoa. Embargo-a, &c. *Tira dos meſmos.*
Argoo. Desembargo-o, &c. *Tira dos meſmos.*
Argue. Largue, &c. *Tira dos meſmos.*
Arguea. Alargue-a, &c. *Tira dos meſmos.*

Ar-

Argueo. Amargue-o, &c. *Tira dos meſmos.*

Aria. Varia. ſ. alimaria. pulmonaria. ſaponaria. matricaria. linaria. fumaria. eſpecularia. fragaria. rutacapraria. talparia. aria. ſeptenaria. vigaria. lunaria. ordinaria. ſ. parietaria. almaria. zedoaria. legataria. luminarias. parias. Bulgaria. Bavaria. Caria. Macaria. Triclaria. Canaria. Arias. contraria, &c. *Tira dos adjectivos em ario.*

Ario. Cancellario. formulario. abcedario. ginetario. canario. aquario. gloſario. antiquario. commentario. armario. hypothecario. depoſitario. ceroferario. anniverſario. herbolario. dromedario. concubinario. antiphonario. horario. dilucidario. bullario. hebdomadario. incendiario. antidotario. diario. hoſpitalario. breviario. itenerario. devocionario. credenciario. erario. bibliothecario. diccionario. inventario. devolutario. lunario. caudatario. boticario. imaginario. datario. calendario. legatario. emiſſario. donatario. mandatario. fadario. No-

tar

tario. celario. eſcapulario. lapidario. miſſionario. feudatario. ceſſionario. nobiliario. eſtatuario. lampadario. calvario. oſtiario. ſacrario. mercenario. electuario. clavario. Penitenciario. ſerventuario. enxertario. corolario. ovario. Quartanario. Penſionario. concuſſionario. ſagittario. oitavario. promptuario. commiſſario. trintario. operario. conductario. veſtuario. Refrendario. ſerpentario. campanario. Plenipotenciario. vigario. rozario. ſermonario. cooperario. corſario. vocabulario. receituario. Protonotario. ſudario. uſufructuario. proprietario. ſextario. uſurario. ſeminario. partidario. ſalario. ſolitario. ſ. plagiario. ſecretario. ſummario. calendario. ſantuario. formulario. *Proprios*. Macario. Hilario. Beliſario. Camerario. Corvario. Cartario. Cario. Icario. Apollinario. *Adjectivos*. Arbitrario. contrario. biliario. deſneceſſario. adverſario. extraordinario. falſario. centenario. eſcriturario. alimentario. hereditario. regionario. eſtacionario. involuntario. precario. literario. imagi-

ginario. eſtipendiario. Trinitario. millenario. judiciario. ſolitario. legionario. vulnerario. quadraginario. nefario. plenario. neceſſario. ordinario. atrabiliario. temerario. tributario. ſeptuagenario. quinquagenario. ſedentario. originario. tumultuario. primario, nonagenario. voluntario. ſexagenario. octogenario. planetario. vario. ſubſidiario. perdulario. temporario. ſeptenario. pecuniario. ternario. tranſverſario. teſtamentario.

Arja. Tarja. ſarja.

Arlha. Tirar-lha, &c. *Tira da fonte em ar.*

Arlhe. Tocar-lhe, &c. *Tira da meſma.*

Arlho. Furtar-lho, &c. *Tira da meſma.*

Arma. Biſarma. arma. n. Parma. Harma. deſarma. arma. v. deixar-ma, &c. *Tira da fonte em ar.*

Armaa. Deſarma-a. arma-a.

Armao. Deſarma-o. arma-o.

Arme. Deſar-me. arme. deixar-me, &c. *Tira da fonte em ar.*

Armea. Deſarme-a. arme-a.

Ar-

Armeo. Armeo. desarme-o.
Armo. Carmo. Epicarmo. armo. desarmo. furtar-mo, &c. *Tira da fonte em ar.*
Armoa. Armo-a. desarmo-a.
Armoo. Desarmo o. armo-o.
Arna. Sarna. encarna. descarna.
Arnaa. Encarna-a. descarna-a.
Arnao. Descarna-o. encarna-o.
Arne. Carne. cucarne. Biarne. Acarne. Soto-Marne. encarne. descarne.
Arnea. Carnea. encarne-a. descarne-a.
Arneo. Escarneo. carneo. encarneo. descarne-o.
Arno. Parno. encarno. descarno.
Arnoa. Encarno-a. descarno-a.
Arno-o Descarno-o. encarno-o.
Arnos. Deixar-nos, &c. *Tira da fonte em ar.*
Aro. Amparo. n. faro. desamparo. n. faro. claro. f. reparo. n. antepuro. Varo. n. Faro. Paros. *Adjectivos.* Caro. claro. raro. avaro. preclaro. faro. safaro. declaro, &c. *Tira dos verbos em ar.*
Aroa. Saro-a, &c. *Tira dos mesmos.*
Aroo. Amparo-o, &c. *Tira dos mesmos.*

Arpa.

Arpa. Eſcarpa charpa. contraeſcarpa. harpa. farpa. n. e v. ſarpa. v. arpa. v.

Arpo. Polyçarpo. carpo. ſarpo. arpo.

Arque. Embarque. n. deſembarque. n. parque. abarque, &c. *Tira das verbos em arca.*

Arquea. Embarque-a, &c. *Tira dos meſmos.*

Arqueo. Marque-o, &c. *Tira dos meſmos.*

Arra. Barra. n. parra. bimbarra guitarra. cigarra. alcaparra. ſamarra. garra. n. amarra. n. agarra. n. bandarra. jarra. piçarra. gabarra. antiparra. maſcarra. almanjarra. cimitarra. gamarra. bocarra. arrhas. Navarra. caſcarra. bizarra. *Verbos.* Agarra. amarra. embarra. deſembarra. marra. barra. varra. narra. deſamarra. acarra. aparra. garra. maſçarra.

Arraa. Amarra-a, &c. *Tira dos verbos em arra.*

Arrao. Agarra-o, &c. *Tira dos meſmos.*

Arre. Deſgarre. n. arre. agarre, &c. *Tira dos meſmos.*

Arrea. Deſamarre-a, &c. *Tira dos meſmos.*

Arreo. Agarre-o, &c. *Tira dos meſmos.*

Arro. Carro. catharro. barro. ſarro. jarro. gelfarro. tarro. tagarro. eſcarro. chibarro. maſmarro. chaparro. pigarro. cigarro. zangarro. chicharro. cocharro. gavarro. bizarro. charro. Navarro. amarro, &c. *Tira dos verbos em arro.*

Arroa. Varro-a, &c. *Tira dos meſmos.*

Arroo. Deſamarro-o, &c. *Tira dos meſmos.*

Arſa. Barſa. farça, &c. *Veja-ſe arça.*

Arſe. Deixar-ſe. disfarce, &c. *Tira da fonte em ar, e veja-ſe arce.*

Arſis. Catharſis. hypercatharſis.

Arta. Carta. lagarta. quarta. ſ. marta. ap. Eſparta. Marta. p. quarta. adj. farta. n. *Verbas.* Parta. aparta. reparta. encarta. deſcarta. coarta. farta. eslagarta. tirar-ta, &c. *Tira da fonte em ar.*

Artaa. Reparta-a, &c. *Tira dos verbos em arta.*

Artaa. Aparta-o, &c. *Tira dos meſmos.*

Arte.

Arte. Parte. n. arte. baluarte. comparte. eſtendarte. talabarte. bacamarte. farte. n. deſcarte. n. eſpadarte. Duarte. Marte. aparte, &c. deixar-te, &c. *Tira dos verbos em arta, e da fonte em ar.*

Artea. Farte-a, &c. *Tira dos verbos em arta.*

Arteo. Reparte-o, &c. *Tira dos meſmas.*

Artir. Martyr. Protomartyr.

Arta. Lagarto. eſparto. parto. n. quarto. ſ. ſobreparto. farto. n. quarto. adj. aparto. dar-to, &c. *Tira dos verbos em arta, e da fonte em ar.*

Arva. Eſcarva. larva. parva.

Arve. Algarve. alarve. azarve. eſcarve.

Arvo. Parvo. eſcarvo.

As. Pas. atras. aſſas. panno de ras. agoa-ras. zas. traſzas. canabras. alias. carrasbarras. Caiphas. Anas. Satanas. Barrabas. Thomas. Joas. Acas. paz. arganaz, &c. *Veja-ſe az.* andarás, &c. amarme-hás. amarte-has, &c. verás, &c. verme-has. verte-has, &c. ouvirás, &c. ouvirme-has. ouvirte-has,

has, &c. porás, &c. porme-has. porte-has, &c. *Tira das fontes.*

Aſa. Veja-ſe aza.

Aſca. Caſca. n. raſca. taraſca. laſca. n. vaſca. borraſca. aſca. maſca. *Verbos.* Ataſca. deſcaſca. enfraſça. encaſca. embarbaſca. laſca. caſca.

Aſça. Naſça. paſça. renaſça.

Aſcaa. Deſcaſca-a, &c. *Tira dos verbos em aſca.*

Aſcao. Maſca-o, &c. *Tira dos meſmos.*

Aſce. Paſce. renaſce. naſce. faz-ſe, &c. *Veja-ſe az-ſe.*

Aſco. Caſco. n. entrecaſco. fraſco. varaſco. damaſco. ap. penhaſco. chaſco. verbaſco. legracaſco. carraſco. taſco. n. aſco. Damaſco. p. Velaſco. Vaſco. maſco, &c. *Tira dos verbos em aſca.*

Aſço. Naſço. paſço. renaſço.

Aſcoa. Paſcoa. maſco-a, &c. *Tira dos verbos em aſca.*

Aſcoo. Encaſco-o, &c. *Tira dos meſmos.*

Aſga. Raſga. engaſga. deſengaſga.

Aſgaa. Raſga-a, &c. *Tira dos verbos em aſga.*

Aſ-

Aſgao. Deſengaſga-o, &c. *Tira dos meſmos.*

Aſgo. Traſgo. raſgo. n. Peſaſgo. engaſgo, &c. *Tira dos meſmos.*

Aſgoa. Raſgo-a, &c. *Tira dos meſmos.*

Aſgoo. Engaſgo-o, &c. *Tira dos meſmos.*

Aſgue. Deſengaſgue, &c. *Tira dos meſmos.*

Aſguea. Raſgue-a, &c. *Tira dos meſmos.*

Aſgueo. Deſengaſgue-o, &c. *Tira dos meſmos.*

Aſia. Antonomaſia. caſia. colocaſia. paranomaſia. euphraſia. ap. Aſia. Aſpaſia. Anaſtaſia. Athanaſia. Euphraſia. p. durazia.

Aſio. Diapraſio. Athanaſio. Gervaſio. Protaſio. Parrhaſio. Anaſtaſio. Pinaſio. Oribaſio. durazio, &c. *Veja-ſe azio.*

Aſis. Anaſis. Phuſis.

Aslha. Das-lha. desfaz-lha, &c. *Veja-ſe azlha.*

Aslhe. Das-lhe. refaz-lhe, &c. *Veja-ſe azlhe.*

Aslho. Das-lho. contraſaz-lho, &c. *Veja-ſe azlho.*

Aſ-

Aſma. Phantaſma. aſma. miaſma. cataplaſma. paſma. daſ-ma. prefaz-ma, &c. *Veja-ſe azma.*

Aſme. Paſme. daſ-me. faz-me, &c. *Veja-ſe azme.*

Aſmo. Pleonaſmo. orgaſmo. ſarcaſmo. paſmo. n. metaplaſmo. eſpaſmo. enthuſiaſmo. Eraſmo. aſmo. paſmo. v. das-mo. faz-mo, &c. *Veja-ſe azmo.*

Aſna. Pernadaſna. aſna. graſna. deſaſna.

Aſno. Tanjaſno. aſno. deſaſno. daſnos. faz-nos, &c. *Veja-ſe aznos.*

Aſo. Veja-ſe azo.

Aſpa. Caſpa. gaſpa. aſpa. n. e v. raſpa. n. e v.

Aſpaa. Raſpa-a. aſpa-a.

Aſpao. Raſpa-o. aſpa-o.

Aſpe. Jaſpe. Hidaſpe. Praxaſpe. Campaſpe. raſpe. aſpe.

Aſpea. Raſpe-a. aſpe-a.

Aſpeo. Raſpe-o. aſpe-o.

Aſpo. Arimaſpo. raſpo. aſpo.

Aſpoa. Raſpo-a. aſpo-a.

Aſpoo. Raſpo-o. aſpo-o.

Aſque. Maſque, &c. *Tira dos verbos em aſca.*

Aſqueo. Deſcalque-a, &c. *Tira dos meſmos.*

Aſqueo. Encaſque-o, &c. *Tira dos meſmos.*

Aſſa. Maſſa. trapaſſa. paſſa. n. carcaſſa. mangalaſſa. fugalaſſa. paſſapaſſa. devaſſa. n. e v. *Verbos.* Compaſſa. emmaſſa. caſſa. aſſa. graſſa. repaſſa. treſpaſſa. amaſſa. paſſa. desfaça, &c. relaxa, &c. *Veja-ſe aça, e axa, quando ſe pronuncia como aça.*

Aſſaa. Paſſa-a. desfaça-a. relaxa-a, &c. *Tira dos verbos em aſſa, e veja-ſe açaa, e axaa, quando ſe pronuncia como açaa.*

Aſſao. Compaſſa-o. faça-o. laxa-o, &c. *Tira dos meſmos, e veja-ſe açao, e axao, quando ſe pronuncia como açao.*

Aſſe. Claſſe. paſſe. n. compaſſe. alface. relaxe, &c. *Tira dos verbos em aſſa, e veja-ſe ace, e axe, quando ſe pronuncia como ace.*

Aſſea. Amaſſe-a. cace-a. relaxe-a, &c. *Tira da fonte em ar, dos verbos em aſſa, e veja-ſe acea, e axea, quando ſe pronuncia como acea.*

Aſſeis. Trataſſeis, &c. *Tira da fonte em ar.*

Aſſeo.

Aſſeo. Paſſe-o. deixaſſe-o. abrace-o. relaxe-o, &c. *Tira dos verbos em aſſa, da fonte em ar, e veja-ſe aceo, e axeo, quando ſe pronuncia como aceo.*

Aſſia. Caſſia. diacaſſia. pertinacia, &c. *Veja-ſe acia.*

Aſſio. Caſſio. cartapacio, &c. *Veja-ſe acio.*

Aſſo. Furtapaſſo. caſſo. paſſo. n. e v. compaſſo. n. e v. traſpaſſo. n. e v. Craſſo. p. Halicarnaſſo. craſſo. adj. amaſſo, &c. faço, &c. relaxo, &c. *Tira dos verbos em aſſa, e veja-ſe aço, e axa, quando ſe pronuncia como aço.*

Aſſoa. Compaſſo-a, &c. refaço-a, &c. laxo-a, &c. *Tira dos verbos em aſſa, e veja-ſe açoa, e axoa, quando ſe pronuncia como açoa.*

Aſſoo. Traſpaſſo-o. desfaço-o. relaxo-o, &c. *Tira dos verbos em aſſa, e veja-ſe açoo, quando ſe pronuncia como açoo.*

Aſta. Madraſta. paſta. n. haſta baſta. n. caſta. ſ. caraſta. dynaſta. locaſta. vaſta, &c. *Tira dos adjectivos em*

aſto. Verbos. Deſagaſta. gaſta. paſta. repaſta. baſta. engaſta. agaſta. deſgaſta. deſengaſta. abaſta. desbaſta. contraſta. arraſta. afaſta. empraſta. devaſta.

Aſtaõ. Abaſta-a, &c. *Tira dos verbos em aſta.*

Aſtaõ. Arraſta-o, &c. *Tira dos meſmos.*

Aſte. Traſte. contraſte. n. engaſte. n. guindaſte. n. ceraſte. haſte. cadaſte. quadraſte. n. Lycaſte. affaſte, &c. amaſte, &c. *Tira dos verbos em aſta, e da fonte em ar.*

Aſtea. Aſtea. affaſte-a. deixaſte-a, &c. *Tira dos meſmos.*

Aſteo. Gaſte-o, &c. amaſte-o, &c. *Tira dos verbos em aſta, e da fonte em ar.*

Aſto. Raſto. emplaſto. gaſto. n. paſto. n. repaſto. n. agnocaſto. affaſto. n. mentraſto. padraſto. protoplaſto. antepaſto. glaſto. ſebaſto. Adraſto. Acaſto. Agelaſto. Theophraſto. baſto. n. vaſto. caſto. gaſto. adj. contraſto, &c. *Tira dos verbos em aſta.*

Aſtoa. Engaſto-a, &c. *Tira dos verbos em aſta.*

Aſ-

Aſtoo. Arraſto-o, &c. *Tira dos meſmos.*

Aſtra. Canaſtra. pilaſtra. caſtra. *Verbos.* Alaſtra. enlaſtra. deſenlaſtra. ennaſtra. deſennaſtra. deſencanaſtra. encanaſtra.

Aſtraa. Alaſtra-a, &c. *Tira dos verbos em aſtra.*

Aſtrao. Encanaſtra-o, &c. *Tira dos meſmos.*

Aſtre. Defaſtre. deslaſtre. deſenlaſtre, &c. *Tira dos meſmos.*

Aſtrea. Enlaſtre-a, &c. *Tira dos meſmos.*

Aſtreo. Alaſtre-o, &c. *Tira dos meſmos.*

Aſtro. Alabaſtro. aſtro. laſtro. empaſtro. maſtro. naſtro. Caſtro. Abuſtro. enlaſtro, &c. *Tira dos verbos em aſtra.*

Aſtroa. Alaſtro-a, &c. *Tira dos meſmos.*

Aſtroo. Deſenlaſtro-o, &c. *Tira dos meſmos.*

Ata. Alfaiata. concordata. ballata. gagata. data. barata. ſ. annata. eſcarlata. batata. feijaõ de çapata. pata. ga-

ta. alparcata. carrapata. garavata. errata. açafata. cantata. beata. nata. gramata. rata. ordeata. lata. á cata. caſcata. fragata. manucodiata. prata. oblata. arreata. n. catarata. ſerenata. mata. n. unhagata. caryophilata. ſonata. patarata. orchata. vulgata. mulata. omoplata. cazamata. pirata. opiata. malacata. actas. Ata. Leocata. pacata, &c. *Tira dos adjectivos em ito. Verbos.* Delata. arrebata. remata. empata. abata. deſnata. bata. roſgata. eſgarayata. abatata. cata. eſcarrapata. deſempata. trata. contrata. arreata. engata. combata. relata. diſparata. maltrata. ata. enrata. rebata. preata. deſbarata. recata. mata. deſata. retrata. debata. lata. dilata. arremata.

Ataa. Deſata-a, &c. *Tira dos verbos em ata.*

Atao. Dilata-o, &c. *Tira dos meſmos.*

Ate. Debate. n. combate. n. chocolate. mate. n. hiate. remate n. rebate. n. diſparate. n. gaſnate. quilate. embate. prate. chaquemate. ſaguate. em-

pa-

pate. n. torquate. defempate. n. alicate. reſgate. n. tomate. açafate. alfaiate. alcatrate. alpercate. bonifrate. balagate. calafate. paſguate. Crates. Mithridates. Niphates. Monſerrate. deſate, *Tira dos verbos em ata.*

Atea. Via lactea. combate-a, &c. *Tira dos meſmos.*

Ateis. Volateis, &c. *Tira dos adjectivos em atil.*

Ateo. Pateo. rebate-o, *Tira dos verbos em ata.*

Atil. Volatil. aquatil. ſaxatil. umbratil. portatil. ſerratil. verſatil.

Ato. Protomedicato. acto. contrato. n. extracto. donato. apparato. fiato. canonicato. eſpalhafato. artefacto. garavato. meato. deſacato. barbato. ſ. carrapato. a furta-lhofato eſfolagato. Generalato. Curato. beato. Duumvirato. Tribunato. mulato. concubinato. fato. novato. çapato. guardamato. Decemvirato. pato. retrato. h. trato. n. eſpato. diaconato. mandato. candidato. prato. mato. n. celibato. gato. rato. Septemvirato. Cardinalato. monacato. olfato. Trinmvirato. voato.

Cle-

Clericato. Papato. Subdiaconato. Centumvirato. tacto. recato. n. cato. palato. regato. ornato. cortamato. covato. alaravagato. Atato. Donato. p. Batto. Torquato. Viriato. Amato. Crato. Atho. *Adjectivos.* Exacto. barbato. caudato. insensato. grato. ingrato. barato. mediato. intacto. immediato. innato. chato. pacato. cordato. abstracto. falcato. malato. timorato. rebato, &c. *Tira dos verbos em ata.*

Atoa. Desato-a, &c. *Tira dos mesmos.*

Atoo. Retrato-o, &c. *Tira dos mesmos.*

Atra. Alcatra. culatra. Cleopatra. idolatra.

Atre. Catre. idolatre.

Atro. Quatro. theatro. veratro. nochatro. amphitheatro. baratro. idolatro.

Atua. Estatua. fatua.

Aude. Cauda. lauda. defrauda. applauda.

Audoa. Applauda-a. defrauda-a.

Audao. Defrauda-o. applauda-o.

Aude.

Aude. Fraude. applaude. defraude.
Audea. Applaude-a. defraude-a.
Audeo. Applaude-o. defraude-o.
Aula. Aula. Paula. Pheraula.
Aulo. Paulo. Saulo. Aulo.
Auno. Fauno. Cauno.
Aura. Aura. Laura. inſtaura. reſtaura. exhaura.
Auraa. Inſtaura-a, &c. *Tira das verbos em aura.*
Aurao. Reſtaura-o, &c. *Tira dos meſmos.*
Aure. Exhaure, &c. *Tira dos meſmos.*
Auraa. Centaurea. laurea. aurea. reſtaure-a, &c. *Tira dos meſmos.*
Aureo. Aureo. inſtaure-o, &c. *Tira dos meſmos.*
Auro. Tauro. Eſcauro. Aglauro. Mauro. Centauro. Hypocentauro. Lauro. Epidauro. dialauro. exhauro, &c. *Tira dos verbos em aura.*
Auroa. Reſtauro-a, &c. *Tira dos meſmos.*
Auro. Inſtauro-o, &c. *Tira dos meſmos.*
Auſa, &c. Veja-ſe auza, &c.

Auſta.

Auſta. Plauſta. pyrauſta. exhauſta, &c. *Tira dos adjectivos em auſto.*

Auſto. Holocauſto. hypocauſto. exhauſto. inexhauſto. fauſto. infauſto.

Auſtro. Clauſtro. auſtro.

Auta. Frauta. pauta. Argonauta. cauta, &c. *Tira dos adjectivos em auto.*

Auto. Auto. p. e ap. Plauto. incauto. cauto. lauto.

Auza. Cauza. pauza. concauza.

Auze. Pauze. cauze.

Auzea. Nauzea. cauze-a.

Auzo. Applauzo. cauzo.

Ava. Aldava. aljava. eſcrava. fava. pava. clava. oitava. f. alcarcava. cava. n. eſcava. n. almadrava. almojava. Calátrava. brava. ſextava. oitava. adj. *Verbos.* Eſcarcava. cava. deſencava. eſcava. aggrava. trava. grava. lava. alinhava. crava. encrava. deſencrava. deprava. defaggrava. deſtrava. conchava. amava, &c. *Tira da fonte em ar.*

Avaa. Lava-a. deixava-a, &c. *Tira dos verbos em ava, e da fonte em ar.*

Avao. Aggrava-o. amava-o, &c. *Tira dos meſmos.*

Ave. Trave. n. nave. ave. arquitrave. chave. conclave. clave. alinhave. n. Langrave. grave. ſuave inſuave. ſobgrave. lave, &c. *Tira dos verbos em ava.*

Avea. Gavea. deſaggrave-a, &c. *Tira dos meſmos.*

Aveis. Louváveis. potaveis, &c. *Tira da fonte em ar, e dos conſoantes em avel.*

Avel. Condeſtavel. ſavel. *Adjectivos poſitivos.* Condonavel. abominavel. eſtavel. defenſavel. condemnavel. habitavel. accuſavel. conſolavel. evitavel. deploravel. acceitavel. eſtimavel. declinavel. favoravel. conſideravel. imaginavel. racionavel. adoptavel. contraſtavel. deleitavel. louvavel. affavel. recommendavel. culpavel. exoravel. deſejavel. reconciliavel. meneavel. admiravel. contemplavel. eſcuzavel. deteſtavel. imitavel. refutavel. agradavel. cobravel. expugnavel. demonſtravel. formidavel. regulavel. toleravel. ſociavel. adoravel. curavel. evaporavel. ſaudavel. rejeitavel. alienavel. combinavel. execravel. tratavel.

vel. lamentavel. navegavel. remuneravel. amavel. commenſuravel. ſeparavel. expectavel. domeſticavel. renovavel. miſeravel. alteravel. communicavel. facultavel. reparavel. duravel. amigavel. comparavel. memoravel. deſagradavel. repreſentavel. applacavel. conciliavel. honoravel. deſamoravel. mitigavel. reprovavel. amoravel. laſtimavel. ſobornavel. vegetavel. palpavel. reputavel. mudavel. eſtranhavel. ordenavel. ſociavel. reſpeitavel. notavel. penetravel. negavel. ſondavel. vendavel. reſtauravel. eſtranhavel. opinavel. multiplicavel. ſoportavel. revocavel. veneravel. perduravel. numeravel. friavel. ſuffocavel. limitavel. vituperavel. ſujeitavel. obſervavel. nadavel. ponderavel. ſuperavel. variavel. lacrimavel. provavel. ſuſtentavel. violavel. potavel. oppugnavel. teſtemunhavel. praticavel. eſpantavel. *Negativos.* Immemoravel. immutavel. impeccavel. impraticavel. imponetravel. impalpavel. implacavel. improvavel. immenſuravel. imponderavel. infatiga-

gavel. inalienavel. indeclinavel. inhabitavel. inalteravel. indeterminavel. inaturavel. indomavel. inimitavel. indefensavel. incommutavel. innegavel. indesculpavel. incommunicavel. indispensavel. innavegavel. incantavel. incançavel. ineffavel. innumeravel. incobravel. ineluctavel. inevitavel. inobservavel. inconquistavel. incomparavel. inexoravel. inopinavel. inconsolavel. inexplicavel. incontestavel. inexpugnavel. incontrastavel. inestimavel. incuravel. inexcrutavel. insaturavel. inculpavel. inextricavel. insaciavel. indisputavel. insociavel. insoportavel. instavel. insondavel. irracionavel. inseparavel. irrefragavel. insuperavel. irremediavel. interminavel. irreparavel. irrevocavel. intoleravel. irreconciliavel. intratavel. irrecuperavel. irrecompensavel. invulneravel. invadeavel. invariavel. investigavel. inviolavel.

Aveo. Laveo, &c. *Tira dos verbos em ava.*

Avia. Ignavia. gavia. Batavia. Moravia. Moldavia. Avia. Octavia. Flavia.

Avio.

Avio. Octavio. Bavio. Flavio.

Avo. Eſcravo. cravo. ochavo. aggra-vo. n. laticlavo. deſaggravo. n. ali-nhavo. n. gatocravo. Timavo. Da-vo. bravo. oitavo. ſextavo. lavo, &c. *Tira dos verbos em avo.*

Avoa. Aggravo-a, &c. *Tira dos meſ-mos.*

Avoo. Travo-o, &c. *Tira dos meſ-mos.*

Avra. Palavra. lavra. n. e v. eſcala-vra. apalavra.

Avraa. Apalavra-a, &c. *Tira dos verbos em avra.*

Avrao. Lavra-o, &c. *Tira dos meſ-mos.*

Avre. Azinhavre. javre. eſcalavre, &c. *Tira dos meſmos.*

Avrea. Lavre-a, &c. *Tira dos meſ-mos.*

Avreo. Apalavre-o, &c. *Tira dos meſmos.*

Avro. Lavro, &c. *Tira dos meſmos.*

Avroa. Eſcalavro-a, &c. *Tira dos meſmos.*

Avroo. Apalavro-o, &c. *Tira dos meſmos.*

Axa, que ſoa aça. Laxa. relaxa. faça, &c. paſſa, &c. *Veja-ſe aça, e aſſa.*

Axa. Tarraxa. graxa. taxa. n. baxa. ſ. faxa. caxa. n. alcaxa. baxa. adj. *Verbos.* Abaxa. rebaxa. enfaxa. deſenfaxa. taxa. encaxa. engraxa. deſencaxa. atarraxa. caxa. deſpacha, &c. *Veja-ſe acha.*

Axaa, que ſoa açaa. Laxa-a. relaxa-a. faça-a, &c. compaſſa-a, &c. *Veja-ſe açaa, e aſſaa.*

Axaa. Abaxa-a, &c. empacha-a, &c. *Tira dos verbos em axa, e veja-ſe achaa.*

Axao, que ſoa açao. Laxa-o. relaxa-o. desfaça-o, &c. traſpaſſa-o, &c. *Veja-ſe açao, e aſſao.*

Axao. Rebaxa-o. racha-o, &c. *Tira dos verbos em axa, e veja-ſe achao.*

Axe, que ſoa ace. Praxe. Syntaxe. Laxe. relaxe. abrace. amaſſe, &c. *Veja-ſe ace, e aſſe.*

Axe. Enfaxe, &c. deſpache, &c. *Tira dos verbos em axa, e veja-ſe ache.*

Axea, que ſoa acea. Laxe-a. relaxe-a. embarace-a, &c. paſſe-a, &c. *Veja-ſe acea, e aſſea.*

Axea. Rebaxe-a, &c. deſpache-a, &c. *Tira dos verbos em axa, e veja-ſe achea.*

Axeo, que ſoa aceo. Relaxe-o. laxe-o. abrace-o, &c. compaſſe-o, &c. *Veja-ſe aceo, e aſſeo.*

Axeo. Engraxe-o. empache-o, &c. *Tira dos verbos em axa, e veja-ſe acheo.*

Axo, que ſoa aço. Laxo. relaxo. faço, &c. paſſo, &c. *Veja-ſe aço, e aſſo.*

Axo. Cambalaxo. contrabaxo. deſencaxo. n. altibaxo. baxo. ſ. relaxo. marraxo. graxo. pataxo. rebaxo. n. baxo. adj. cabisbaxo. engraxo. deſpacho, &c. *Tira dos verbos em axa, e veja-ſe acho.*

Axoa, que ſoa açoa. Laxo-a. relaxo-a. deſfaço-a, &c. paſſo-a, &c. *Veja-ſe açoa, e aſſoa.*

Axoa. Encaxo-a. empacho-a, &c. *Tira dos verbos em axa, e veja-ſe achoa.*

Axoo, que ſoa açoo. Laxo-o. relaxo-o. faço-o, &c. traſpaſſo-o, &c. *Veja-ſe açoo, e aſſoo.*

Axoo. Taxo-o. deſpacho-o, &c. *Tira dos verbos em axa, e veja-ſe achoo.*

Az. Alcatraz. paparraz. montaraz. peſcaz. goraz. rapaz. tanaz. cabaz. capataz. lambaz. roaz. ſ. pombo trocaz. cartaz. paz. machacaz. alparavaz. carnaz. arcaz. ananaz. fatacaz. marruaz. antraz. arganaz. alcorraz. gilvaz. Primaz. galumaz. loquaz. *Adjectivos.* Sequaz. ſagaz. voraz. vivaz. capaz. efficaz. pertinaz. inefficaz. incapaz. contumaz. tenaz. audaz. mordaz. fallaz. roaz. perſpicaz. *Verbos.* Satisfaz. faz. desfaz. refaz. jaz. prefaz. apraz. deſapraz. lerás, &c. *Veja-ſe as.*

Aza. Braza. caza. n. aza. vaza. n. raza. ſ. Baza. raza. adj. caza. vaza. *Verbos.* Encaza. atraza. atanaza. arraza. praza. empraza. apraza. deſaza. deſenvaza. deſcaza. envaza. eſtaza. extravaza. engraza. abraza.

Azaa. Caza-a, &c. *Tira dos verbos em aza.*

Azaa. Arraza-o, &c. *Tira dos meſmos.*

Aze.

Aze. Baze. craze. phraze. faze, &c. vaze, &c. *Tira dos meſmos, e dos em az.*

Azea. Envaze-a. desfaze-a, &c. *Tira dos meſmos.*

Azeo. Caze-o. refaze-o, &c. *Tira dos meſmos.*

Azia. Durazia. antenomaſia, &c. *Veja ſe aſia.*

Azio. Topazio. gazio. cintanazio. balazio. copazio. pinazio. gatazio. durazio. Gervaſio, &c. *Veja-ſe aſio.*

Azlha. Das-lha. desfaz-lha, &c. *Tira dos verbos em az.*

Azlhe. Das-lhe. refaz-lhe, &c. *Tira dos meſmos.*

Azlho. Das-lho. contrafaz-lho, &c. *Tira dos meſmos.*

Azma. Das-ma. contrafaz-ma, &c. *Tira dos meſmos, e veja-ſe aſma.*

Azme. Das-me. traz-me, &c. *Tira dos meſmos, e veja-ſe aſme.*

Azmo. Das-mo. faz-mo, &c. *Tira dos meſmos, e veja-ſe aſmo.*

Aznos. Das-nos. desfaz-nos, &c. *Tira dos meſmos, e veja-ſe aſno.*

Azo. Cazo. n. acazo. prazo. vazo. n.

oc-

occazo. azo. razo. arrazo, &c. *Tira dos verbos em aza.*

Azoa. Atanazo-a, &c. *Tira dos meſmos.*

Azoo. Abrazo-o, &c. *Tira dos meſmos.*

Azſe. Desfaz-ſe. naſce, &c. *Tira de alguns verbos em az, e veja-ſe aſce.*

Azte. Faz-te, &c. das-te, &c. *Tira dos meſmos, e veja-ſe aſte.*

E.

E'. Pontapé. fricaſſe. cabriole. cafe. cambape. capile. gale. fe. ſe. petipe. ate. pole. guardape. re. cre. mare. tirape. embaie. combe. agoape. ſodre. guine. ap. rapape. galace. boldrie. ao pe. rele. apage. maçape. lele. libre. balance. bide. rape. olé. tete. e. Core. Sale. Andre. Guine. p. Joze. Thome. Noe. Joſue. Gelboe. Berſabe. he.

E. Quê. para que. aindaque. porque. merce. voſſe. b. c. d. g. p. q. z. dê. vê. crê. rê. lê.

Ea. Aſſemblea. jalea. idea. epiquea. panacea. eſcamonea. althea. ap. diarrhea.

rhea. epopea. proſopopea. ethopea. gonorrhea. morphea. platea. polyanthea. Pharmacopea. orthopnea. Semidea. bolea. dialthea. dyſpnea. ea. *Proprios.* Amalthea. Heraclea. Galatea. Medea. Penteſilea. Dorothea. Judea. Idumea. Aſtrea. Caldea. Laodicea. Cytherea. Rhea. Achea. Acrea. Althea. Halea. Napea. Eneas. Anteas. Cineas. Galilea. Pelopea. Caliopea. Phebea. Phereclea. Cananea. Achillea. Crimea.

Eá. Como aldêa, veja-ſe eia.

Eb. Caleb. Zeb. Oreb.

E'ba. Séba. p. Thebas. enſeba. amanceba.

Eba. Séba. manceba. geba. pērceba. receba. aperceba. conceba. beba.

Ebaa. Perceba-a, &c. *Tira dos verbos em êba.*

Ebao. Receba-o, &c. *Tira dos meſmos.*

E'be. Sebe. algibebe. plebe. Phebe. Hebe. concebe. enſebe, &c. *Tira dos verbos. em éba, e êba.*

E'bea. Enſebe-a. recebe-a, &c. *Tira dos verbos em êba.*

E'beo.

E'beo. Enſebe-o. concebe-o, &c. *Tira dos meſmos.*

E'bo. Phebo. Corebo. Rhebo. enſebo. amancebo.

Ebo. Mancebo. ſebo. gebo. percebo, &c. *Tira dos verbos em eba.*

Eboa. Percebo-a, &c. *Tira dos meſmos.*

Eboo. Recebo-o, &c. *Tira dos meſmos.*

Ebra. Quebra. n. e v. Genebra. celebra. alquebra.

Ebraa. Celebra-a, &c. *Tira dos verbos em ebra.*

Ebrao. Quebra-o, &c. *Tira dos meſmos.*

Ebre. Febre. lebre. celebre, &c. *Tira dos meſmos.*

Ebrea. Celebre-a, &c. *Tira dos meſmos.*

Ebreo. Requebre-o, &c. *Tira dos meſmos.*

Ebro. Hebro. requebro. n. e v. quebro. n. e v. celebro, &c. *Tira dos meſmos.*

Ebroa. Celebro-a, &c. *Tira dos meſmos.*

Ebroo. Quebro-o, &c. *Tira dos meſmos.*

Ec. Abimelec. Amalec. Lamec. Emilec. Achimelec.

Eca. Careca. breca. ſéca. marreca. folheca. tareca. beca. rebeca. alforreca. hypotheca. n. boneca. faneca. caneca. aiveca. bibliotheca. areca. cuecas. Rebeca. Marateca. Meca. Batuecas. *Verbos.* Peeca. ſecca. hypotheca. deſſecca. defeca. depreca. impreca.

Ecu. Sêcca. pêca.

Eça. Peça. n. eça. reveça. ſ. caleça. tripeça. araveça. reveça. adj. promeſſa. convexa, &c. *Veja-ſe eſſa, e exa, quando ſe pronuncîa, como eça.* *Verbos.* Peça. expeça. amanheça. começa. apreça. meça. arrefeça. arremeça. aqueça. deſpeça. encabeça. adereça. torpeça. deſcabeça. empeça. eſqueça. deſempeça. confeſſa. deſanne-xa, &c. *Veja-ſe eſſa, e exa, quando ſe pronuncîa como éça.*

Eça. Cabêça. conheça. anoiteça. deſagradeça. faleça. embrandeça. aboloreça. interneça. embruteça. deſappa-

pareça. aborreça. favoreça. embranqueça. desconheça. acontteça. mereça. embraveça. desentorpeça. adoeça. obedeça. emmagreça. desfaleça. adormeça. desfavoreça. basteça. emmanqueça. reconheça. offereça. emmudeça. agradeça. careça. reviveça. desmereça. feneça. empobreça. padeça. recrudeça. encareça. amadureça. compadeça. endoideça. guarneça. pareça. endureça. amoleça. compadeça. ensineça. floreça. enfraqueça. amorteça. desobedeça. pereça. enfureça. apodreça. engrandeça. fortaleça. engrandeça. appareça. enlouqueça. forneça. enloireça. appeteça. ennegreça. humedeça. ennobreça. permaneça. enraiveça. enriqueça. desvaneça. enrouqueça. ensoberbreça. prevaleça. ensilfdeça. entonteça. entorpeça. resplandeça. entroveça. entreteça. entristeça. escarneça. restabeleça. entreconheça. envelheça. enverdeça. escandeça. esclareça. reverdeça escureça. teça. esmoreça. esquareça. estremeça. estabeleça. *Veja-se essa.*

E'caa. Secca-a, &c. *Tira dos verbos em eca.* *E'çaa.*

E'çáa. Peça-a, &c. *Tira dos verbos em éça, e veja-se éſſaa.*

Éçaa. Engrandeça-a, &c. *Tira dos verbos em éça.*

E'cao. Deſſeca-o, &c. *Tira dos verbos em éca.*

E'çao. Deſpeça-o, &c. *Tira dos verbos em éça: veja-se éſſav.*

Éçao. Conheça-o, &c. *Tira dos verbos em éça.*

E'çe. Começe. deſſe, &c. *Tira dos verbos em éça, e veja-ſe éſſe.*

Ece. Reconhece, &c. *Tira dos verbos em éça, e veja-ſe éſſe.*

E'cea. Tece-a, &c. *Tira dos verbos em éça, e veja-ſe éſſea.*

Ecea. Deſconhece-a, &c. *Tira dos verbos em éça: veja-ſe éſſea.*

E'ceo. Arreſece-o, &c. *Tira dos verbos em éça, e veja-ſe éſſeo.*

Eceo. Favorece-o, &c. *Tira dos verbos em éça, e veja-ſe éſſeo.*

E'cha. Brecha. mecha. frecha. canafrecha. entremecha.

Echa. Ventrecha. bochecha. fecha. deſſecha. petrecha. mecha, &c. *Veja-ſe écha.*

Echaa

Echaa. Desfecha-a. mexa-a, &c. *Tira dos verbos em êcha, e veja-se êxaa.*

Eçhao. Petrecha-o, mexa-o, &c. *Tira dos meſmos, e veja-ſe êxao.*

E'che. Eſcabêche. mexe, remexe.

Eche. Fêche, &c. *Tira dos verbos em êcha.*

Echea. Desfecha-a, &c. *Tira dos meſmos.*

Echeo. Petreche-o, &c. *Tira dos meſmos.*

Echo. Petrecho. fecho. n. e v. desfecho. n. e v. mexo. remexo.

Echoa. Fecho-a, mexo-a, &c. *Tira das verbos em écho, e êxo.*

Echoo. Desfecho-o. mexo-o, &c. *Tira dos meſmos.*

Ecia. Facecia. ſecia. Suecia. Grecia. Gallogrecia. Lucrecia. Lampecia. Milecia.

Ecio. Lucrecio. Decio. Panecio. Helvecio. Vegecio. ſecio.

Ecla. Tecla. aſſecla. Hecla.

E'co. Meco. badameco. ecsho. marreco. tareco. jaleco. boneco. monteco. faneco. Sueco. hypotheco, &c. *Tira das verbos em eca.*

Eco.

Eco. Bêco. pêco. f. emêco. Pacheco. ſêcco. pêco. adj.

E'ço. Péço. ſucceſſo. reflexo, &c. *Tira dos verbos em éça, e veja-ſe éſſo, e éxo.*

Eço. Prêço. começo. codeço. apreço. cabeço. arremêço. torpêço. aveço. conheço. padeço. traveſſo, &c. *Tira dos verbos em êça, e veja-ſe éſſo.*

Ecoa. Secco-a, &c. *Tira dos verbos em éca.*

Eçoa. Deſpeço-a, &c. confeſſo-a, &c. *Tira dos verbos em eça, e veja-ſe éſſoa.*

Eçoa. Reconheço-a, &c. *Tira dos verbos em êça.*

Ecoo. Deſſecco-o, &c. *Tira dos verbos em éca.*

E'çoo. Méço-o, &c. profeſſo-o, &c. *Tira dos verbos em éça, e veja-ſe eſſoo.*

Eçoo. Favorêço-o, &c. *Tira dos verbos em êça.*

Ecto. Aſpecto. inſecto. proſpecto. correcto. circunſpecto.

Ed. Zared. Abed. Sared. Bared. Caſed. Heled. Hered.

E'da.

E'da. Méda. moeda. almoéda. quéda. Beda. Leda. p. leda. ap. fêda. *Verbos.* Arreda. enreda. veda. hoſpeda. defenreda. arremeda. azéda. emmeda. engreda. embebeda. amoeda. levéda. envereda.

Eda. Sêda. alameda. vereda. labareda. greda. Sarzedas. *Verbos.* Azêda. quêda. ſucceda. conceda. exceda. preceda. anteceda. céda. retroceda. proceda.

E'daa. Arreda-a., &c. *Tira dos verbos em éda.*

Edaa. Precêda-a, &c. *Tira dos verbos em êda.*

E'dao. Enréda-o, &c. *Tira dos verbos em éda.*

Edao. Concêda-o, &c. *Tira dos verbos em êda.*

E'de. Maméde. Mafamede. Theamedes. mede. fede. pede. vede, &c. concede, &c. *Tira dos verbos em éda, e êda.*

Ede. Sêde. parede. rede. vêde. lede. crede.

E'dea. Rédea. falſa-redea. hoſpede-a. cede-a, &c. *Tira dos verbos em éda, e êda.*

Edea.

Edea. Vêde-a. crede-a. lede-a.

E'deo. Méde-o. pede-o. arrede-o, &c. concede-o, &c. *Tira dos verbos em éda, e éda.*

Edeo. Vêde-o. lede-o. crede-o.

Edia. Inedia. comedia. tragicomedia. tragedia. encyclopedia. Cyropedia. Media. p. Iphimedia. Heredia. intermedia. media. adj.

Edio. Predio. remedio. epicedio. tedio. vedio. medio. intermedio. assedio.

E'do. Credo. médo. api. ledo. Medo. p. arredo, &c. *Tira dos verbos em éda.*

Edo. Enrêdo. mêdo. dedo. bredo. arremêdo. rochedo. penedo. folguedo. brinquedo. lagedo. cedo. adv. Oviedo. Quevedo. Cabedo. Mondonhedo. Toledo. azêdo. quedo. procedo, &c. *Tira dos verbos em éda.*

E'doa. Enmedo-a, &c. *Tira dos verbos em éda.*

Edoa. Concêdo-a, &c. *Tira dos verbos em éda.*

E'doo. Hospédo-o, &c. *Tira dos verbos em éda.*

Edoo. Precêdo-o, &c. *Tira dos verbos em êda.*

Edra. Pedra. etedra. tirapedra. Phedra. Pontevedra. Savedra. Torrefvedras. medra. empedra. redra.

Edre. Medre. empedre. redre.

Edro. Cedro. Phedro. Alhosvedros. tetraedro. exaedro. polyedro. medro. redro. empedro.

Efa. Sanefa. borrefa. ſynalefa. tarefa. dialefa. Joſefa.

Efe. Atabefe. chefe. melcatrefe. famagarefe.

E'ga. Prega. n. ſegarrega. entrega. n. ſanega. colliga. refega. brpega. ſega. n. moega. ourega. beldroega. ſocega. n. refrega. Ega. Noruega. *Kerbos.* Cega. eſtorrega. delega. aſſega. fumega. emprega. deſarega. abnega. lega. eſfrega. desrega. aggrega. navega. entrega. donega. allega. nega. eſpalhega. deſapega. apolega. pega. encarrega. deſaſſocega. arrenega. peſpega. eſpernega. deſcarrega. carrega. prega. eſtortega. cega. rechega. deſpega. congrega. deſprega. ſonega. relega. encarrega. emprega. deſencarrega. regd. verdega. ſega. enlega. ſegrega. entrega. treſega. ſocega. ſubdelega.

Ega.

Ega. Pêga. adega. borrega. achega. bodega. ſalamantega. Aldeia-gallega. Grega. labrega. gallega. chega. conchega. rechega.

E'gaa. Prega-a, &c. *Tira dos verbos em éga.*

Egaa. Chêga-a, &c. *Tira dos verbos em êga.*

E'gao. Deſprega-o, &c. *Tira dos verbos em éga.*

Egao. Conchêga-o, &c. *Tira dos verbos em êga.*

Ege. Segel herege. frejel, &c. *Veja-ſe eje.*

Egia. Regia. egregia.

Egio. Collegio. ſacrilegio. privilegio. ſortilegio. regio. egregio.

E'go. Prégo. n. pego. n. ourego. Cethego. peticego. cégo. carrego, &c. *Tira dos verbos em éga.*

Ego. Conchêgo. n. apego. deſapego. focêgo. deſaſocêgo. carrêgo. borrego. navêgo. lavego. emprêgo. rechêgo. n. rêgo. traſfêgo. refego. morcego. ninhego. repolego. Lamego. Mondego. Grego. Gallego. labrego. chego, &c. *Tira dos verbos em êga.*

E'goa.

E'goa. Legoa. egoa. regoa. tregoa. emprego-a, &c. *Tira dos verbos em ega.*
Egoa. Chêgo-a, &c. *Tira dos verbos em ega.*
E'goo. Prégo o, &c. *Tira dos verbos em ega.*
Egoo. Chêgo-o, &c. *Tira dos verbos em ega.*
Egra. Régra. n. e v. legra. n. e v. Phlegra. desregra. redintegra. alegra.
Egra. Nêgra. verdinegra. totinegra.
E'gra. Regra-a, &c. *Tira dos verbos em égra.*
E'grao. Alegra-o, &c. *Tira dos mesmos.*
E'gre. Portalegre. Montalegre. alegre. n. e v. legre, &c. *Tira dos verbos em egra.*
E'grea. Alegre-a, &c. *Tira dos mesmos.*
E'greo. Regre-o, &c. *Tira dos mesmos.*
E'gro. Redintegro, &c. *Tira dos mesmos.*
Egro. Nêgro. verdinegro.
E'groa. Alegro-a, &c. *Tira dos verbos em égra.*
E'groo.

E'groa. Regro-o, &c. *Tira dos meſmos.*

Egue. Perſegue. proſegue. ſegue. conſegue. entregue, &c. *Tira dos verbos em éga.*

Egue. Chêgue, &c. *Tira dos verbos em éga.*

E'guea. Carregué-a, &c. *Tira dos verbos em éga.*

Eguea. Conchêgue-a, &c. *Tira dos verbos em êga.*

E'gueo. Négue-o, &c. *Tira dos verbos em éga.*

Egueo. Chêgue-o, &c. *Tira dos verbos em êga.*

Ei. Lei. frei. Rei. grei. agnuſdei. ſei. dei. errei, &c. errarei, &c. correrei, &c. ouvirei, &c. porei, &c. amar-me-hei. temerte-hei. ouvilo-hei. por-vos-hei. polos-hei, *e ſimilhantes á maior parte dos verbaes, que contém eſta caza, tira das fontes.*

Eia. Alcateia. candeia. lampreia. aldeia. ceia. mão-cheia. areia. ſemicolcheia. centopeia. ameia. cheia ſ. meia. ſ. colmeia. colcheia. moreia. obreia. correia. aveia. eſtreia. onoma-

topeia. baleia. paveia. ferropeia. peia. cadeia. guerreia. n. preia. ſobreceia. feia. veia. grangeia. n. Sereia. Deiopeia. Aquileia. Galveias. meia, &c.
Tira dos adjectivos em eio. Verbos. Enleia. balanceia. cabeceia. deſenxarceia. baldeia. alumeia. caceia. enxameia. deſenleia. falſeia. bamboleia. ateia. coxeia. entremeia. deſmaſtreia. banqueteia. aceia. cazeia. esbofeteia. flanqueia. amanteia. caldeia. baqueia. fanfurreia. derreia. jaſpeia. affeia. caloteia. barbeia. encandeia. desfeia. galanteia. anceia. campeia. balraventeia. emboldreia. deſencadeia. geia. affogueia. campaneia. eſcaceia. galeia. deſpeia. franqueia. angareia. canhoneia. baſtardeia. eſcaraponteia. deſenfreia. galhofeia. aperreia. çapateia. bazofeia. eſcarneia. deſpenteia. garneia. afermozeia. capeia. bizarreia. eſcoiceia. deſmareia. galopeia. apeia. capitaneia. bombardeia. eſporeia. diligenceia. gazeia. areia. careia bombeia. encandeia. delineia. fraqueia. hombreia. arreia. carteia. negoceia. muziqueia. emmaſtreia. papagueia.
ar-

arcabuzeia. chapeia. floreid. encorreia. pacteia. ladeia. aſſeteia. chalreia. enfeleia. lageia. paſſeia. ondeia. alanceia. chouteia. enfreia. lardeia. paſtoreia. nomeia. aſneia. chuchurreia. enlameia. gateia. pateia. rabeia. alteia. chocarreia. eſtoqueia. medeia. pavoneia. arqueia. clareia. eſtreia. meia. patarateia. raleia. tenteia. coxeia. leia. peia. ſaboreia. rateia. gloreia. codeia. maganeia. golpeia. patenteia. pſalmeia. recambeia. coleia. gorgeia. folheia. penteia. tartamudeia. ſalteia. comerceia. gradeia. foufeia. meneia. perneia. receia. coſteia. grangeia. oleia. nordeſteia. lizongeia. pleiteia. creia. guerreia. maneia. recheia. titubeia. pompeia. curveteia. recreia. mareia. ſargenteia. vadeia. pranteia. tabaqueia. ſaqueia. maroteia. prateia. redondeia. toureia. vangloreia. ſolfeia. ſopeia. matraqueia. premedeia. refreia. vozeia. monteia. ſaracoteia. ſopeteia. raleia. prezenceia. torneia. ſedeia. ſorteia. premeia. regateia. trapaſſeia. prezenteia. volteia. ſemeia. relampagueia. trateia.

qua-

quatropeia. ſeia. trasfoleia. remedeia. zangorreia. ſenhoreia. remoqueia. tregeiteia. tenteia. ſentenceia. rodeia. ſoffreia. dei-a. quebrei-a. prendei-a, &c. *Tira das fontes em ar, e er.*

Eiaa. Senhoreia-a, &c. *Tira dos verbos em eia.*

Eiao. Enleia-o, &c. *Tira dos meſmos.*

Eida. Almeida. Leida. Briſeida. Cryſeida.

Eie. Paſſeie, &c. *Tira dos verbos em eia.*

Eiea. Penteie-a, &c. *Tira dos meſmos.*

Eieo. Grangeie-o, &c. *Tira dos meſmos.*

Eiga. Manteiga. teiga. taleiga. veiga. meiga. leiga. arreiga. deſarreiga. ameiga.

Eigaa. Ameiga-a, &c. *Tira dos verbos em eiga.*

Eigao. Deſarreiga-o, &c. *Tira dos meſmos.*

Eige. Veja-ſe eije.

Eigo. Leigo. taleigo. meigo. arreigo, &c. *Tira dos verbos em eiga.*

Eigoa. Ameigo-a, &c. *Tira dos meſmos.*

Eigoo. Deſarreigo-o, &c. *Tira dos meſmos.*

Eigue. Arreigue, &c. *Tira dos meſmos.*

Eiguea. Ameigue-a, &c. *Tira dos meſmos.*

Eigueo. Deſarreigue-o, &c. *Tira dos meſmos.*

Eija. Cereija. aleija. acereija. beija.

Eijaa. Aleija-a, &c. *Tira dos verbos em eija.*

Eijao. Beija-o, &c. *Tira dos meſmos.*

Eije. Aleije, &c. *Tira dos meſmos.*

Eijea. Acereije-a, &c. *Tira dos meſmos.*

Eijeo. Aleije-o, &c. *Tira dos meſmos.*

Eijo. Queijo. beijo. n. acereijo, &c. *Tira dos Verbos em eija.*

Eijoa. Ameijoa. aleijo-a, &c. *Tira dos meſmos.*

Eijoo. Acereijo-o, &c. *Tira dos meſmos.*

Eilá. Trazei-la, &c. *Tira da fonte em er.*

Eilha. Levei-lha. concedei-lha, &c. *Tira das fontes em ar, e er.*

Eilhe.

Eilhe. Deixei-lhe. cedei-lhe, &c. *Tira das meſmas.*
Eilho. Tomei lho. remettei-lho, &c. *Tira das meſmas.*
Eima. Teima. n. e v. fleima. almotreima. boleima. queima. n. e v. requeima. prendei-ma, &c. *Tira da fonte em ar.*
Eimaa. Queima-a. requeima-a.
Eimao. Queima-o. requeima-o.
Eime. Requeime. n. e v. queime. teime. levei-me. deixei-me, &c. *Tira das fontes em ar, e er.*
Eimea. Queime-a. requeime-a.
Eimeo. Queime-o. requeime-o.
Eimo. Teimo. dizei-mo, &c. *Tira dos verbos em eima, e da fonte em er.*
Eimoa. Queimo-a. requeimo-a.
Eimeo. Queimo-o. requeimo-o.
Eina. Reino. interreino. ſocorrei-nos, &c. *Tira da fonte em er.*
Eio. Maneio. meneio. correio. paſſeio. torneio. recreio. freio. candeio. recheio. aſſeio. ſeio. teio. dapermeio. eſteio. veio. n. grangeio. meio. ſ. rodeio. endeio. n. gorgeio. rateio. centeio. bloqueio. entremeio. galanteio.

n. garganteio. n. receio. n. arreio. n. arreios. Apoleio. Maffeio. Petreio. Procleio. Septimuleio. cheio. alheio. feio. meio. ad. caſquicheio. veio. v. ſobreveio. conveio. titubeio. dei-o. ſei-o. dizei-o, &c. *Tira dos verbos em eia, e da fonte em er.*

Eioa. Receio-a, &c. *Tira dos verbos em eia.*

Eioo. Premeio-o., &c. *Tira dos meſmos.*

Eira. Subſtantivos diſſyllabos. Ceira. beira. freira. eira. feira. geira. leira. *Subſtantivos triſſyllabos.* Baceira. pilheira. ſoleira. carneira. maceira. carreira. parreira. rodeira. parteira. cimeira. bandeira. gingeira. cidreira. madeira. rabeira. cabeira. pereira. ſorveira. carteira. goteira. pingueira. romeira. cacheira. barreira. coceira. lareira. cocheira. nogueira. eſteira. herdeira. cadeira. neſpeira. taleira. bateira. padeira. dedeira. herva pinheira. rabeira. piteira. roſeira. aſneira. fogueira. maneira. pedreira. terceira. ſ. caldeira. faceira. ladeira. poeira. torneira. lazeira. babeira. faveira. mãguei-

gueira. olheira. torteira. canceira. forneira. manqueira. rafeira. tranqueira. coiceira. frieira. hombreira. ponteira. trapeira. coleira. frieira. milheira. ſalſeira. trincheira. cangueira. figueira. caveira. gafeira. porqueira. cazeira. ſ. fileira. melgueira. parteira. conteira. gagueira. pineira. ſobreira. tripeira. janeira. corneira. ſobeira. moeira. rendeira. canteira. joeira. palmeira. pulſeira. veleira. linheira. cordeira. peeira. terceira. cegueira. liteira. moleira. queijeira. parceira. gaiteira. junteira. cenreira. papeira. rilheira. vendeira. cerqueira. gateira. perneira. ribeira. teſteira. loiceira. chaleira. peſqueira. ſopeira. vieira. monteira. craveira. quinteira. tocheira. charneira. vizeira. toupeira. pexeira. toeira. rigueira. tonteira. zoupeira. torteira. *Quadriſſyllabos.* Azinheira. borralheira. chapeleira. fiandeira. bilhardeira. enfermeira. borracheira. frioleira. calhandreira. badaleira. chumaceira. babozeira. cabaneira. chineleira. baforeira. bailadeira. camareira. eſtanqueira. capuzeira.

car-

carpideira. algibeira. carvoeira. eſtilheira. choradeira. bananeira. caſcalheira. eſtribeira. coalheira. eſpongeira. colhedeira. lentiſqueira. criſtaleira. gallinheira. conſerveira. joelheira. coelheira. gargalheira. cabeleira. bandoleira. companheira. dançadeira. cuſpideira. lumieira. canhoeira. deſpenſeira. cumieira. minhoteira. cachaceira. amoreira. eſterqueira. cordilheira. andadeira. cantareira. basbaqueira. cevadeira. focinheira. lombrigueira. aroeira. cortadeira. ladroeira. cafeteira. farinheira. dianteira. lançadeira. cantareira. bebedeira. coſtureira. forçureira. laranjeira. dobradeira. cantoneira. mamadeira. caiadeira. frigideira. lavandeira. coſtaneira. menſageira. dormideira. calçadeira. manteigueira. feiticeira. calcadeira. pinlheira. cereijeira. aveleira. cozinheira. fraſqueira. ſaboeira. bigodeira. capoeira. fendeleira. bodegueira. cozedeira. padroeira. regateira. perdigueira. tamargueira. ribanceira. mondongueira. talhadeira. rompedeira. trepadeira. papeleira. montureira. mavadeira.

pi-

picadeira. moſtardeira. tincaleira. orelheira. murtinheira. trançadeira. navalheira. taverneira. pederneira. oliveira. timoneira. peitogueira. trinchadeira. rachadeira. polmoeira. ſalgadeira. tecedeira. rapozeira. vinagreira. prateleira. ſementeira. troviſqueira. ratoeira. premideira. ſirgideira. viradeira. raboleira. preveteira. *Quinqueſſyllabos.* Aboboreira. eſcumadeira. ſolinhadeira. alcoviteira. lardeadeira. melancieira. alfarrobeira. palmilhadeira. teſtamenteira. alimpadeira. ramalheteira. ameixieira. porcioneira. besbelhoteira. ſerapilheira. caſamenteira. recnadeira. chocolateira. ſobremaneira. deſcalçadeira. carregadeira. embraçadeira. ſobreſoleira. embutideira. engomadeira. *Sexſillabos.* Abotoadeira. ſobreſevadeira. deſengaçadeira. eſcorcioneira. *Proprios.* Ferreira. Figueira. Fronteira. *Adjectivos.* Bombardeira. janeleira. criadeira. mandadeira. atadeira. boieira. leiteira. parideira. poedeira. varejeira. tainheira. ſardinheira. coimeira, &c. *Tira dos adjectivos em eiro.*

Ver-

Verbos. Queira. requeira. apeira. enceleira. entrincheira. enceira. joeira. peneira. eſgueira. inteira. aceira. embandeira. encanteira. enreleira. enfileira. madeira. deſcadeira. empoeira. deſempoeira. encaldeira. empalheira. enteſteira. empoleira. deſempoleira. cheira. enfueira. deſenfueira. enterreira. eſcudeira. aligeira.

Eiraa. Requeira-a, &c. *Tira dos verbos em eira.*

Eirao. Cheira-o, &c. *Tira dos meſmos.*

Eire. Freire. alqueire. joeire, &c. *Tira dos meſmos.*

Eirea. Inteire-a, &c. *Tira dos meſmos.*

Eireo. Joeire-o, &c. *Tira dos meſmos.*

Eiro. Subſtantivos triſſyllabos. Bombeiro. aceiro. faqueiro. caſqueiro. lameiro. banqueiro. apeiro. ferreiro. letreiro. coveiro. argueiro. gageiro. caleiro. barbeiro. forneiro. lancheiro. armeiro. herdeiro. engueiro. caqueiro. barqueiro. arneiro. caixeiro. frauteiro. madeiro. liteiro. brazeiro. obreiro. cambeiro. frecheiro. livreiro.

ro. boieiro. carneiro. fronteiro. loiceiro. barreiro. joeiro. cabreiro. palheiro. monteiro. loureiro. odreiro. cazeiro. fueiro. brejeiro. morteiro. luzeiro. pandeiro. celeiro. fruteiro. janeiro. moſteiro. carreiro. bragueiro. paneiro. oiteiro. quarteiro. bueiro. eſteiro. cerqueiro. ninheiro. moſteiro. fumeiro. caneiro. beſteiro. parceiro. oleiro. mecheiro. fundeiro. ceſteiro. mateiro. bicheiro. telheiro. ceſmeiro. ribeiro. pateiro. chincheiro. milheiro. olheiro. roupeiro. cozinheiro. fanqueiro. pinheiro. ſequeiro. tumbeiro. roleiro. chuveiro. ſizeiro. pedreiro. rafeiro. cieiro. oveiro. peneiro. moleiro. balfeiro. tojeiro. claveiro. releiro. porqueiro. ſirgueiro. cocheiro. remeiro. pereiro. unheiro. torneiro. ſalgueiro. craveiro. rolheiro. perreiro. vaqueiro. quinteiro. ſaleiro. cronheiro. tendeiro. porteiro. vareiro. rendeiro. dinheiro. cruzeiro. poleiro. ſindeiro. rigueiro. vendeiro. coiteiro. toireiro. ponteiro. ſegeiro. roteiro. viveiro. trapeiro. cueiro. ulmeiro. tripeiro. conteiro. ſineiro. rodeiro. tin-

teiro.

petardeiro. trasfogueiro. pregoeiro. vimieiro. pimenteiro. tabaqueiro. picheleiro. vinagreiro. trombeteiro. pinceleiro. poleeiro. violeiro. pilriteiro. piviteiro. toicinheiro. pizoeiro. vimieiro. p. *Quinqueſſyllabos, e ſexſillabos.* Veſtimenteiro. alabardeiro. ſaramenheiro. reſvaladeiro. arcabuzeiro. teſtamenteiro. ſotacocheiro. apoſtemeiro. ſanfoneiro. relogieiro. alcoviteiro. hoſpitaleiro. besbelhoteiro. agoadeiro. tamborileiro. algibiteiro. refeitoreiro. cabelleireiro. agoaceiro. carapeteiro. pimentoeiro. caraveleiro. aſſucareiro. deſpenhadeiro. camaroeiro. atafoneiro. caſamenteiro. baforinheiro. cancioneiro. eſpingardeiro. aventureiro. eſtalajadeiro. eſcachapeſſegueiro. zangaralheiro. *Adjectivos.* Arteiro. chocalheiro. bandoleiro. altaneiro. derradeiro. braceiro. alicantineiro. dureiro. boregueiro. aſneiro. calaceiro. borralheiro. dianteiro. chocarreiro. banzeiro. coſteiro. bacalhoeiro. careiro. eſcoteiro. zorreiro. colmeeiro. lampeiro. eſtrangeiro. corriqueiro. pregoeiro. trapaceiro. compri-

primenteiro. eſtardalheiro. ligeiro. chineiro. paroleiro. embuſteiro. fanteiro. mareiro. priſioneiro. fuzileiro. maneiro. paſſarinheiro. foraſteiro. marralheiro. primeiro. foreiro. moquenqueiro. matreiro. patarateiro. fronteiro. mexeriqueiro. raſteiro. moteteiro. ratoneiro. medianeiro. galhofeiro. razoneiro. mézinheiro. groſſeiro. rezingueiro. mandingueiro. ſanteiro. rabaceiro. meeiro. noveleiro. ſolteiro. rabiſcadeiro. menſageiro. guerreiro. migalheiro. ronceiro. juſticeiro. mineiro. ſobranceiro. onzoneiro. invencioneiro. paſſeiro. ſurrateiro. terceiro. peralvilheiro. inteiro. tolineiro. lambareiro. intereſſeiro. pandilheiro. trazeiro. lambiſqueiro. verdadeiro. trigueiro. liſongeiro. veleiro. zoupeiro. requeiro, &c. *Tirà dos verbos em eira. Verbos.*

Eiroa. Joeiro-a, &c. *Tira dos meſmos.*

Eiro-o. Inteiro-o, &c. *Tirà dos meſmos.*

E'is. Réis. toneis, &c. *Tirà dos em el.*

Eis. Réis. leis. atareis. direis. ſentireis.

reis. poreis, &c. *Tira das fontes.*

Eis. Vintéis. mantéis. parabéis. véis, &c. *Tira dos verbos em em.*

Eita. Colheita. ſuſpeita. n. desfeita. ſeita. peita. n. empreita. acolheita. receira. deſta feita. perfeita. contrafeita, &c. *Tira dos adjectivos em eito. Verbos* Endireita. peita. ſuſpeita. eſtreita. aproveita. deſaproveita. enfeita. acceita. rejeita. deita. enzeita. deleita. deſenfeita. eſpreita. levei-ta, &c. *Tira da fonte em ar.*

Eita-a. Aproveita-a, &c. *Tira dos verbos em eita.*

Eitao. Acceita-o, &c. *Tira dos meſmos.*

Eite. Azeite. leite. enfeite. n. deleite. n. acceite. eſtimei-te, &c. *Tira dos verbos em eita, e da fonte em ar.*

Eite-a. Sujeite-a, &c. *Tira dos meſmos.*

Eite-o. Deite-o, &c. *Tira dos meſmos.*

Eito. Sujeito. ſ. preceito. reſpeito. n. peito. n. conceito. proveito. feito. ſ. eſtreito. ſ. leito. confeito. direito. ſ. parapeito. eito. prefeito. tregeito. de-

defeito. effeito. pleito. geito. *Adjectivos.* Desfeito. feito. imperfeito. ſatisfeito. direito. contrafeito. refeito. eſtreito. afeito. acceito. ſujeito. eſcorreito. eleito. ſuſpeito. rejeito. tomei-to, &c. *Tira dos verbos em eita, e da fonte em ar. Verbos.*

Eito-a. Aproveito-a, &c. *Tira dos verbos em eita.*

Eitoo. Eſpreito-o, &c. *Tira dos meſmos.*

Eiva. Leiva. eiva. neiva. ſeiva.

Eive. Aleive. teive. ſeive.

Eixa. Madeixa. queixa. n. deixa. n. Condeixa. reixa. *Verbos.* Enfeixa. releixa. emmadeixa. queixa. deixa. deſfeixa. ſoqueixa. eixa. deſeixa.

Eixaa. Deixa-a, &c. *Tira dos verbos em eixa.*

Eixao. Enfeixa-o, &c. *Tira dos meſmos.*

Eixe. Feixe. campeixe. peixe. picapeixe. queixe, &c. *Tira dos verbos em eixe.*

Eixea. Eixe-a, &c. *Tira dos meſmos.*

Eixeo. Deſeixe-o, &c. *Tira dos meſmos.*

Eixo.

Eixo. Queixo. n. freixo. ſeixo. ſoqueixo. n. releixo. n. eixo. n. teixo. enfeixo, &c. *Tira dos verbos em eixa.*

Eixoa. Enfeixo-a, &c. *Tira dos meſmos.*

Eixoo. Deſeixo-o, &c. *Tira dos meſmos.*

E'ja. Inveja. Beja.

Eja. Peleja. n. moleja. carqueja. narceja. igreja. cerveja. bandeja. n. carangueja. brutueja. torneja. bareja. colareja. Angeja. andeja. *Verbos.* Deſeja. baqueja. alveja. aleija. deſpeja. feſteja. cabreja. bordeja. adeja. enteja. doudeja. cacareja. boſqueja. anteveja. forceja. esbraveja. caleja. amareleja. forneja. eſpaneja. carpenteja. braceja. peſtaneja. apedreja. eſquarteja. chocalheja. manqueja. bafeja. areja. pragueja. eſteja. coteja. freteja. bandeja. arqueja. marceja. preeleja. barqueja. avoeja. gagueja. moureja. preveja. negreja. boceja. azuleja. proeja. moteja. galreja. raſteja. garfeja. ſacoleja. proteja. lateja. reeleja. proveja. gargareja. lagrimeja. rejapadeja. goteja. chapeja. vareja. pate-

ja.

ja. maneja. relampagueja. ſeja. graceja. peja. trancaleja. vaqueja. reveja. ſobeja. terreja. veja. peleja. toſcaneja. veleja. troveja. traſteja.

Ejaa. Feſteja-a, &c. *Tira dos verbos em êja.*

Ejao. Apedreja-o, &c. *Tira dos meſmos.*

E'je. Reje. eleje. proteje. inveje. ſege, &c. *Veja-ſe ege.*

Eje. Alveje, &c. *Tira dos verbos em êja.*

E'jea. Proteje-a, &c. *Tira dos verbos em êje.*

Ejea. Vareje-a, &c. *Tira dos verbos em êja.*

E'jeo. Reje-o, &c. *Tira dos verbos em eje.*

Ejeo. Deſeje-o, &c. *Tira dos verbos em êja.*

E'jo. Brejo. péjo. Tejo. Ribatejo. Alentejo. invejo.

Ejo. Pêjo. azulejo. n. caranguejo. cortejo. n. manejo. n. deſpejo. n. enſejo. animalejo. deſejo. lugarejo. varejo. n. boſquejo. n. badejo. feſtejo. n. bocejo. n. gargarejo. n. perſevejo.

canejo. gracejo. n. poejo. entejo. n. talarejo. realejo. ſobejo. n. andejo. malfazejo. protejo, &c. *Tira dos verbos em êja.*

Ejoa. Vejo-a, &c. *Tira dos meſmos.*

Ejoo. Cotejo-o, &c. *Tira dos meſmos.*

El. Hydromel. chairel. Bedel. agoamel. lambel. docel. chupamel. Bacharel. annel. cordel. mainel. broquel. nivel. eſcamel. arganel. Coronel. moſcatel. fardel. Coudel. mel. ouropel. a tutebandel. painel. forriel. arcamandel. oximel. batel. a granel. papel. fel. caramanchel. rabel. baxel. parcel. cairel. barrachel. aranzel. caniſtrel. trainel. fiel. ſ. paſtel. bucel. azemel. capitel. tonel. fal prunel. pichel. carritel. burel. aluguel. quartel. ſaquitel. cartel. tornel. pincel. arriel. caſcavel. ſintel. xantel. ſarapatel. vergel. tropel. cinzel. *Proprios.* Abel. Argel. Babel. Daniel. Ezechiel. Gabriel. Iſabel. Iſrael. Jael. Iſmael. Jeſabel. Jeſrhael. Lusbel. Miguel. Manoel. Penhafiel. Rachel. Souzel. Ternel. Zorobabel. *Adjectivos.* Cruel. novel. fiel. infiel. revel.

Ela.

Ela. Capella. barrella. adela. gabela. miſtela. gazela. cambadela. buchela. aduela. gamela. mixela. dirandela. caravela. baixela. a eſparavela. moela. donzela. cavandela. boſtela. arnela. guela. murcela. entretela. cautela. beringela. arruela. janela. nigela. eriſipela. cabidela. bota ſela. lambedela. eſcudela. cadela. bagatela. novela. parouvela. filomela. eſcarapela. fentihela. balela. pagela. ourela. futela. eſcarapela. n. chancela. barbela. macela. panela. eſpadela. quartela. cancela. borradela. panatela. mazela. fartadela. eſparrela. canela. querela. paſcoela. eſpinela. rela. tabela. chinela. filela. de meia tigela. mela. parentela. eſpinhela. cela. fodela. varela. tunicela. pela. cidadela. taramela. remela. pimpinela. corruptela. tela. ſela. vela. rodela. pinguela. columela. ſequela. vitela. coſtela. poltela. trela. rozela. ſobrerodela. vitela. courela. ſondanela. verdizela. ſovela. cutela. turela. tagarela. Palmela. Compoſtela. Redondela. Columela. Bruxella. aquella. ella. bella, &c. *Tira dos adjectivos*

em elo. Verbos. Embacela. acotovela. debela. grela. abacela. embarrela. deſcanela. pela. empapela. deſempapela. acautela. martela. deſenregela. anela. encapela. deſencapela. appela. encaſtela. revela. aquartela. enfardela. desfarela. querela. arrepela. ennovela. deſenfardela. rebela. enregela. deſmantela. arrodela. entrela. deſennovela. mela. atropela. deſvela. ſela. modela. avela. eſpadela. nivela. ſela. eſcarapela. cinzela. zela.

Ela. Camela. eſtrela. pela. traze-la, &c. *Tira da fonte em er.*

E'laa. Appela-a, &c. *Tira dos verbos em éla.*

E'lao. Zela-o, &c. *Tira dos meſmos.*

E'le. Pelle. l. hydrocele. omphalocele. convele. compele. impele. arrepele, &c. *Tira dos verbos em éla.*

Ele. Ele. aquele.

E'lea. Convele-a. debele-a, &c. *Tira dos verbos em éla, e éle.*

E'leo. Impele-o. atropele-o, &c. *Tira dos meſmos.*

Elfa. Belfa. á ſorrelfa. de elfa.

Elfos. Delphos. belfos. Philadelpho.

El-

Elga. Melga. acelga. tremelga. Belga. ſapelga.

E'lha. Velha. revelha. velha-relha. grelha. quelha. ſavelha. Marſelha. Corelha. eſgadelha. deſgadelha. engadelha.

Elha. Abelha. anelha. chavelha. botelha. centelha. n. azelha. guiabelha. eſguelha. coelha. orelha. molhelha. gadelha. eſcaravelha. ovelha. golpelha. pardelha. quartelha. relha. parelha. ſobrancelha. bate orelha. penelha. cernelha. telha. n. ſelha. agoarelha. rodelha. ſegurelha. cigurelha. por ſemelha. vermelha. telha. *Verbos.* Deſabelha. engolpelha. deſtelha. aparelha. emparelha. centelha. aconſelha. deſorelha. aſſemelha. engelha. deſaparelha. ajoelha.

Elhaa. Aconſelha-a, &c. *Tira dos verbos em êlha.*

Elhao. Deſtelha-o, &c. *Tira dos meſmos.*

E'lhe. Engadelhe. deſengadelhe. eſgadelhe.

Elhe. Emparelhe, &c. *Tira dos verbos em êlha.*

Elhea.

Elhea. Telhe-a, &c. *Tira dos meſmos.*

Elheo. Aparelhe-o, &c. *Tira dos meſmos.*

E'lho. Velho. revelho. velho-relho. evangelho. engadelho. deſengadelho. eſgadelho.

Elho. Conſelho. eſpelho. vencelho. fodelho. aparelho. n. concelho. coelho. tolhelho. relho. artelho. joelho. tarabelho. anelho. eſcaravelho. hedelho. tarambelho. trebelho. francelho. belho. besbelho. borrelho. chincharavelho. vermelho. aconſelho, &c. *Tira dos verbos em êlha.*

Elhoa. Telho-a, &c. *Tira dos meſmos.*

Elhoo. Emparelho-o, &c. *Tira dos meſmos.*

Elia. Contumelia. cacozelia. eutrapelia. Aurelia. Cornelia. Celia. Delia.

Elio. Bdelio. Celio. Elio. Gelio. Vitelio. Nicelio. Cornelio. Aurelio. Delio. Eſcrevelio. Minelio.

E'lmo. Santelmo. Anſelmo.

Elmo. Celmo. elmo.

E'lo. Deſvelo. n. libelo. modelo. camartelo. adelo. tinelo. velo. martelo.

fla-

flagelo. prelo. cutelo. coucelo. rodelo. fontelo. mixelo. farelo. caſtelo. chinelo. cerebelo. chichelo. cogumelo. marmelo. esfacêlo. Ello. Metello. Miſcelo. Belo. Melo. Delos. Barcellos. bello. amarelo. paralello. ſingelo. appello, &c. *Tira dos verbos em éla.*

Elo. Zelo. duelo. regelo. napello. gelo. capelo. pelo. retornelo. eſcabelo. elo. cabello. cotovelo. tornozelo. grelo. novelo. camelo. ourelo. reſtelo. cadelo. ſelo. ſete eſtrelo. portelo. cobrelo. bacelo. eſconderelo. cubelo. paſſapelo. pezadelo, portelo. rodopelo. deſmazelo. Campelo. conte-lo, &c. *Tira da fonte em er.*

E'loa. Alfeloa. arveloa. revelo-a, &c. *Tira dos verbos em éla.*

E'loo. Arrepelo-o, &c. *Tira dos meſmos.*

Elſa. Excelſa. preexcelſa.

Elſo. Celſo. Paracelſo. excelſo. preexcelſo.

Elta. Esbelta. Celta. delta.

Elva. Selva. relva. gelva. Elvas.

Em. Bem. parabem. tambem. daquem. deſ-

Emlhe. Convem-lhe, &c. *Tira dos meſmos.*

Emlho. Mantem-lho, &c. *Tira dos meſmos.*

Emlo. Detem-lo, &c. *Tira dos meſmos.*

E'mo. Demo. Eniſidemo. Charidemo. Hemo. Ariſtodemo. Potidemo. Bohemo. quizemos. fizemos. demos. eſtivemos. houvemos. puzemos, &c. *Tira da fonte em or.*

Emo. Remo. p. e ap. Polyphemo. ſupremo. extremo. poſtremo. blasphemo. temo, &c. detem-mo, &c. levemos. levaremos. fazemos. faremos. ouviremos. poremos. levarnos-hemos. perdernos-hemos. ouvirnos-hemos. pornos-hemos, &c. *Tira dos verbos em êma, dos verbos em em, e das fontes.*

Emoa. Temo-a, &c. *Tira dos verbos em êma.*

Emoo. Algemo-o, &c. *Tira dos meſmos.*

Empa. Atempa. empa.

Empaa. Atempa-a. empa-a.

Empe. Tempe. atempe. empe.

Empea, Atempe-a, empe-a.
Empeo. Atempe-o. empe-o.
Emplo. Exemplo. templo. contemplo.
Empo. Tempo. paſſatempo. contratempo. atempo. empo.
Empoa. Atempo-a. empo-a.
Empoo. Atempo-o. empo-o.
Emte. Convem-te. ſente, &c. *Tira dos verbos em em, e veja-ſe ente.*
Ena. Saphena. querena. n. antena. melena. pena. n. ſena. amphiſibena. hyena. novena. dezena. trezena. centena. vintena. quarentena. onzena. patena. gangrena. ozena. verbena. empena. n. cantilena. açucena. alfena. philomena. ſobpena. tercena. *Proprios*. Avicena. Cartagena. Helena. Polixena. Ravena. Viena. Lorena. Terena. Bolena. Camena. Lucena. Perpena. Barbacena. Verderena. Abydena. Mycenas. Mecenas. pequena, &c. *Tira dos adjectivos em eno. Verbos*. Condemna. pena. deſpena. ordena. deſordena. acena. ſerena. querena. empena. depena. aliena. terraplena. envenena. recenna. deſempena. apena.
Enaa. Depena-a, &c. *Tira dos verbos em ena.*

Enao.

Enao. Envenena-o, &c. *Tira dos meſmos.*

Enca. Avença. penca. moquenca.

Ença. Preſença. differença. doença. naſcença. licença. crença. convaleſcença. ſentença. malquerença. avença. deſavença. conhecença. tença. mantença. corrença. indifferença. Florença. Valença. Lourença. Proença. Provença. Olivença. vença. convença. pertença. differença. v. penſa, &c. *Veja-ſe enſa.*

Ençaa. Vença-a. diſpenſa-a, &c. *Tira dos verbos em ença, e veja-ſe enſaa.*

Ençao. Convença-o. penſa-o, &c. *Tira dos meſmos, e veja-ſe enſao.*

Ence. Pertence. recompenſe. deſavemſe, &c. *Tira dos verbos em ença, e dos verbos em em, e veja-ſe enſe.*

Encea. Convence-a. incenſe-a, &c. *Tira dos verbos em ença, e veja-ſe enſea.*

Enſeo. Convence-o. recompenſe-o, &c. *Tira dos meſmos, e veja-ſe enſeo.*

Encha. Encha. preencha.

Enchaa. Encha-a. preencha-a.

Enchao. Encha-o. preencha-o.

Enche. Enche. preenche.
Enchea. Enche-a. preenche-a.
Encheo. Enche-o. preenche-o.
Encho. Encho. preencho.
Enchoa. Encho-a. preencho-a.
Enchoo. Encho-o. preencho-o.
Encia. Coherencia. abſtinencia. eminencia. decadencia. aſcendencia. competencia. decencia. beneficencia. equipolencia. complacencia. adherencia. eſquinencia. demencia. concupiſcencia. aſſiſtencia. eſcandecencia. dependencia. adoleſcencia. concurrencia. benevolencia. eſſencia. deſcendencia. cadencia. adſtringencia. evidencia. deſconveniencia. audiencia. carencia. excellencia. deſobediencia. advertencia. condeſcendencia. excreſcencia. diligencia. auſencia. circunferencia. exiſtencia. diſplicencia. fallencia. conferencia. affluencia. exigencia. clemencia. agencia. flatulencia. amencia. confidencia. experiencia. imminencia. apparencia. eſtultiloquencia. impaciencia. frequencia. inherencia. magnificencia. indecencia. congruencia. innocencia. maledicencia. independencia.

conſ-

conſciencia. inobediencia. negligencia. inſolencia. conſequencia. impertinencia. peſtilencia. imprudencia. malevolencia. indigencia. conſiſtencia. intermittencia. obediencia. impotencia. plenipotencia. reticencia. intelligencia. imprudencia. potencia. indolencia. continencia. inſufficiencia. occurrencia. inclemencia. precedencia. intendencia. reſiſtencia. inappetencia. contingencia. inadvertencia. preminencia. indulgencia. conveniencia. intercadencia. omnipotencia. juriſprudencia. renitencia. incoherencia. convivencia. irreverencia. effervescencia. inevidencia. correſpondencia prudencia. corpulencia. preexiſtencia. inconfidencia. opulencia. reverencia. inferencia. eloquencia. credencia. incongruencia. fraudulencia. preferencia. influencia. munificencia. preſciencia. inconſequencia. ſomnolencia. reſidencia. preſidencia. infrequencia. tendencia. paciencia. ſapiencia. ingerencia. tenencia. procidencia. incontinencia. recurrencia. vehemencia. providencia. ſequencia. tranſparencia. pendencia.

vio-

lencia. turgencia. ſuaviloquencia. regencia. penitencia. turbulencia. ciencia. reincidencia. permanencia. ſobrevivencia. virulencia. reminiſcencia. ſufficiencia. urgencia. perſiſtẽcia. trãſcendencia. ſubſiſtencia. ſuperintendencia. Palencia. Placencia. Pollencia. Florencia. Vicencia. Innocencia. p. Laurencia. Terencia. Favencia. Placencia.

Encio. Silencio. Prudencio. Innocencio. Meſencio. Auxencio. Terencio. Hortencio. Mexencio.

Enco. Elenco. moquenco.

Enço. Enderenço. lenço. leicenço. Lourenço. venço, &c. deſpenſo, &c. *Tira dos verbos emença, e veja-ſe enſo.*

Ençoa. Convenço-a, &c. recompenſo-a, &c. *Tira dos meſmos, e veja-ſe enſoa.*

Ençoo. Venço-o, &c. penſo-o, &c. *Tira dos meſmos, e veja-ſe enſoo.*

Enda. Vivenda. contenda. n. fazenda. renda. n. encommenda. n. comenda. prenda. n. merenda. n. tenda. n. venda. n. emenda. n. calenda. fenda. n. prebenda. lenda. eſponda. moenda.

re-

reverenda. horrenda, &c. *Tira dos adjectivos em endo. Verbos.* Deſattenda. accenda. contenda. emprenda. merenda. defenda. aprenda. interprenda. emenda. condeſcenda. attenda. deſcenda. pertenda. remenda. dependa. apprehenda. prenda. reprehenda. entenda. arrenda. comprehenda. fenda. penda. ſuſpenda. expenda. ſubintenda. referenda. offenda. deſaprenda. arrependa. eſtenda. tenda. recenda. venda. tranſcenda. propenda. recommenda. encommenda. deſpenda.

Endaa. Prenda-a, &c. *Tira dos verbos em enda.*

Endao. Arrenda-o, &c. *Tira dos meſmos.*

Ende. Duende. Reſende. attende, &c. *Tira dos meſmos.*

Endea. Lendea. vende-a, &c. *Tira dos meſmos.*

Endeo. Reprehende-o, &c. *Tira dos meſmos.*

Endio. Incendio. compendio. eſtipendio. diſpendio. vilipendio. Aſpendio.

Endo. Remendo. n. horrendo. reverendo. tremendo. eſtupendo, lendo, &c.

Ti-

Tira dos verbos em enda, e da fonte em er.

Endoa. Amendoa. suspendo-a. percebendo-a, &c. *Tira dos mesmos.*

Endoo. Encommendo-o. lendo-o, &c. *Tira dos mesmos.*

Endra. Acendra. engendra.

Endraa. Acendra-a. engendra-a.

Endrao. Acendra-o. engendra-o.

Endre. Alpendre. engendre. acendre.

Endrea. Acendre-a. engendre-a.

Endreo. Acendre-o. engendre-o.

Endro. Meimendro. endro. loendro. acendro. engendro.

Endroa. Acendro-a. engendro-a.

Endroo. Acendro-o. engendro-o.

E'ne. Sene. diasene. solemne.

Ene. Lausperenne. Pyrene. Hippocrene. perenne. condemne, &c. *Tira dos verbos em ena.*

E'nea. Omogenea. eterogenea.

Enea. Condemne-a, &c. *Tira dos verbos em ena.*

E'neo. Omogeneo. eterogeneo.

Eneo. Apene-o, &c. *Tira dos verbos em ena.*

Enga. Arenga. n. podenga. estorvenga.

ga. lengalenga. comelenga. Berlenga. flamenga, &c. *Tira dos adjectivos em engo.* Enga. deſenga. derrenga. arenga. v.

Engaa. Deſenga-a, &c. *Tira dos verbos em enga.*

Engao. Derrenga-o, &c. *Tira dos meſmos.*

Engo. Podengo. avoengo. engo. Flamengo. moſtrengo. realengo. mulherengo. bordalengo. verdoengo. arengo, &c. *Tira dos verbos em enga.*

Engoa. Deſengo-a, &c. *Tira dos meſmos.*

Engoo. Derrengo-o, &c. *Tira dos meſmos.*

Engue. Dengue. arengue, &c. *Tira dos meſmos.*

Enguea. Derrengue-a, &c. *Tira dos meſmos.*

Engueo. Deſengue-o, &c. *Tira dos meſmos.*

Enha. Penha. ſenha. grenha. eſtamenha. barrenha. lenha. brunha. azenha. contraſenha. reſenha. empenha. n. façardenha. Sardenha. Maſcarenhas. prenha, &c. *Tira dos adjectivos em enho.*

Ver-

Verbos. Convenha. abſtenha. deſpenha. contenha. entertenha. deſdenha. avenha. mantenha. empenha. provenha. atenha. deſempenha. ſuſtenha. embrenha. reconvenha. deſgrenha. venha. emprenha. ordenha. detenha. ſobrevenha. deſavenha. retenha. engenha. deſenha. tenha. deſemprenha.

Enhaa. Detenha-a, &c. *Tira dos verbos em enha.*

Enhao. Contenha-o, &c. *Tira dos meſmos.*

Enhe. Prenhe. embrenhe, &c. *Tira dos meſmos.*

Enhea. Deſempenhe-a, &c. *Tira dos meſmos.*

Enheo. Empenhe-o, &c. *Tira dos meſmos.*

Enho. Empenho. n. deſempenho. n. teramenho. lenho. redenho. canhenho. deſenho. n. ſedenho. cenho. engenho. enho. gamenho. roufenho. rouquenho. ferrenho. tenho, &c. *Tira dos verbos em enha.*

Enhoa. Suſtenho-a, &c. *Tira dos meſmos.*

Enhoo. Contenho-o, &c. *Tira dos meſmos.*

Enia. Venia. Armenia. Iphigenia. Eugenia.

Enio. Genio. biennio. octennio. triennio. quindennio. quadriennio. quinquennio. Menio. Ennio. Arſenio. Partenio. Armenio.

Eno. Feno. veneno. bolo armeno. ſeno. terreno. ſ. ſereno. ſ. ſagapeno. terrapleno. n. contraveneno. diadamaſceno. aceno. menos. ao menos. neſte comenos. *Proprios.* Galeno. Eſſeno. Miſeno. Sileno. Rheno. Gabieno. Galiieno. Labieno. Paſſieno. Suffeno. Agareno. Antioqueno. Sarraceno. peno. *Adjectivos.* Quatorzeno. epiceno. ameno. moreno. obſceno. ſereno. terreno. pequeno. duodeno. *Verbos.* Apeno. convem-nos, &c. *Tira dos verbos em ena, e em em.*

Enoa. Condemno-a, &c. *Tira dos verbos em ena.*

Enoo. Depeno-o, &c. *Tira dos meſmos.*

Enque. Penque. renque. arenque. Tenke.

Enro. Genro. tenro.

Ens. Parabens. armazens. bens. refens. manſens.

Enſa. Imprenſa. recompenſa. n. diſpenſa. offenſa. deſpenſa. n. defenſa. denſa. ,· &c. *Tira dos adjectivos em enſo.* Penſa. recompenſa. condenſa. appenſa. incenſa. vença, &c. *Veja-ſeença.*

Enſaa. Incenſa-a. convença-a, &c. *Tira dos verbos em enſa, e veja-ſe ençaa.*

Enſao. Recompenſa-o. convença-o, &c. *Tira dos meſmos, e veja-ſe ençao.*

Enſe. Forenſe. caſtrenſe. hortenſe. amanuenſe. Lisbonenſe. Conimbricenſe. Eborenſe. Abulenſe. Ortenſe. Cretenſe. Athenienſe. Salmanticenſe. Oſtienſe. Enuenſe. Complutenſe. Theſſalonicenſe. Matritenſe. Aragonenſe. Hiſpalenſe. Melitenſe. Ciſtercienſe. Ambracienſe. Bononienſe. Camaldulenſe. Fulicenſe. Uticenſe. Interamnenſe. Burdigalenſe. Bracarenſe. Portuenſe. Eginenſe. Ariminenſe. Carthaginenſe. Catinenſe. Mycenenſe. Phocenſe. Sulmenſe. Tagaſtenſe. Tarquinenſe. veronenſe. compeſe. vence, &c. *Tira dos verbos em enſa, e veja-ſe ence.*

En-

Enſea. Diſpenſe-a. vence-a, &c. *Tira dos meſmos, e veja-ſe encea.*

Enſeo. Condenſe-o. convence-o, &c. *Tira dos meſmos, e veja-ſe enceo.*

Enſo. Incenſo. cenſo. conſenſo. penſo. n. appenſo. ſ. áſſenſo. denſo. immenſo. extenſo. ſuſpenſo. intenſo. propenſo. appenſo. adj. recompenſo. venço, &c. *Tira dos verbos em enſa, e veja-ſe enço.*

Enſoa. Compenſo-a. convenço-a, &c. *Tira dos meſmos, e veja ſe ençoa.*

Enſoo. Penſo-o. venço-o, &c. *Tira dos meſmos, e veja-ſe ençoo.*

Enta. Ferramenta. tormenta. tenta. n. veſtimenta. jumenta. venta. pimenta. rudimenta. ouropimenta. ſalpimenta. parenta. quarenta. cincoenta. ſeſſenta. ſettenta. oitenta. noventa. izenta, &c. *Tira dos adjectivos em ento. Verbos.* Atormenta. contenta. argumenta. deſalenta. affugenta. frequenta. augmenta. inventa. aſſenta. lamenta. alimenta. paramenta. agoenta. repreſenta. amenta. ſuſtenta. accreſcenta. tenta. alenta. violenta. auſenta. commenta. apaſcenta. deſcontenta. aquenta.

eſ-

eſcarmenta. attenta. fomenta. apoquenta. intenta. adormenta. ſacramenta. apoſenta. renta. aventa. cementa. afferventa. eſquenta. acalenta. fermenta. ajuramenta. izenta. apparenta. requenta. appreſenta. comprimenta. arrebenta. enſanguenta. aviventa. impacienta. agorenta. experimenta.

Entaa. Contenta-a, &c. *Tira dos verbos em enta.*

Entao. Augmenta-o, &c. *Tira dos meſmos.*

Ente. Subſtantivos. Dente. agente. enchente. eſcrevente. inconveniente. accidente. creſcente. expediente. mente. n. padecente. aſſiſtente. defendente. corrente. remanecente. parente. aſcendente. delinquente. combatente. ente. batente. pente. adoleſcente. dormente. correſpondente. frente. Preſidente. recurrente. abſorvente. gente. Superintendente. penitente. requerente. Tenente. agoardente. mordente. Intendente. poente. arguente. naſcente. regente. oriente. incidente. ſerveute. preſente. triente. ingrediente. patente. ſerpente. accidente. torrente.

pin-

pingente. recipiente. ſemente. quociente. repente. ſemidiapente. tridente. *Adverbios.* Entredentes. rente. entrementes. maõ tente. de repente. fortemente. grandemente, &c. *Fórma tu outros ſimilhantes. Proprios.* Clemente. Vicente. Benavente. *Adjectivos.* Ufente. condeſcendente. aſſente. dependente. fervente. eloquente. abſtinente. conducente. immanente. eminente. dormente. aſſiſtente. balbuciente. conferente. decadente. auſente. cadente. emolliente. decente. florente. impenitente. aceſcente. clemente. evidente. defendente. floreſcente. impaciente. adherente. coherente. emergente. deferente. impertinente. paciente. adjacente. competente. exponente. delinquente. indifferente. patente. rarefaciente. adſtringente. complacente. excellente. demente. impediente. pendente. recente. adurente. concernente. excedente. deobſtruente. impotente. permanente. refulgente. affluente. concludente. emulgente. depoente. imprudente. perſiſtente. regente. ambiente. concurrente. deſcen-

dente. impudente. pertencente. reluzente. antecedente. confidente. experiente. deſcontente. inclemente. pertendente. remittente. apparente. confidente. equipollente. deſconveniente. incoherente. peſtilente. renitente. aperiente. confluente. frequente. deſobediente. incompetente. potente. reſidente. ardente. congruente. latente. differente. inconſequente. precedente. reſolvente. aſcendente. conſequente. lente. diligente. incontinente. preeminente. reſiſtente. tendente. contente. luzente. diſſolvente. indecente. preexiſtente. reverente. tangente. continente. maldizente. diluente. independente. preſente. reſplandecente. turgente. contrahente. efficiente. dirimente. indolente. producente. revelente. tranſcendente. coveniente. nutriente. doente. indulgente. providente. ciente. valente. conveniente. influente. obediente. infrequente. proficiente. inherente. quente. innocente. ſenſiente. inobediente. temente. inſolente. vehemente. inſufficiente. convaleſcente. intelligente. occurrente. interceden-

dente. prudente. intermittente. ſobrecellente. interjacente. tranſparente. irreſiſtente. vertente. convincente. irreverente. omnipotente. correſpondente. putrefaciente. ſubſequente. vivente. crente. urgente. ſufficiente. *Verbos.* Mente. ſente. deſmente. perſente. reſente. conſente. intente. convemte, &c. *Tira dos verbos em enta, e em em.*

Entea. Deſmente-a. frequente-a, &c. *Tira dos verbos em ente, e enta.*

Enteo. Sente-o. tente-o, &c. *Tira dos meſmos.*

Ento. Subſtantivos. Unhamento. tormento. ſupplemento. recebimento. paramento. orçamento. nutrimento. mandamento. luzimento. juramento. guizamento. fundamento. experimento. doutoramento. cumprimento. baſtimento. aborrecimento. vento. tomento. ſegmento. regimento. pavimento. offerecimento. numeramento. movimento. livramento. jumento. guardavento. fretamento. excitamento. excremento. documento. balravento. afforamento. vencimento. teſtamento.

ſen-

ſentimento. rendimento. ſalvamento. pedimento. omento. nocumento. monumento. lineamento. intento. fragmento. eſtabelecimento. divertimento. convento. affrontamento. valimento. tratamento. ſeguimento. regulamento. pagamento. ornamento. naſcimento. mantimento. invento. fomento. eſmorecimento. detrimento. contento. affinamento. remordimento. pagamento. firmamento. inſtuſtamento. esfalfamento. eſcarmento. deſvanecimento. concento. agaſtamento. refinamento. parlamento. entretenimento. deſtacamento. creſcimento. agoamento. recremento. penſamento. enterramento. depoimento. cozimento. accommetimento. relaxamento. predicamento. incremento. emolumento. deſabrimento. corrimento. acareamento. relento. perdimento. entrincheiramento. deſcubrimento. commento. atrevimento. tento. n. promettimento. inſtrumento. entendimento. deſcimento. contentamento. apartamento. reſtabelecimento. pimento. enchimento. deſagradecimento. curtimento. avança-

men-

mento. repartimento. pulimento. encerramento. deſcontentamento. comprimento. desfalecimento. apoſento. resfriamento. provimento. incitamento. engrandecimento. augmento. requerimento. portento. impedimento. emprazamento. madeiramento. acompanhamento. recolhimento. fingimento. medicamento. elemento. cazamento. apontamento. reſentimento. filhamento. encolhimento. catavento. aviamento. rompimento. fermento. envazamento. comportamento. branqueamento. accento. reconhecimento. ferimento. eſquentamento. condimento. acontecimento. rudimento. falecimento. eſquecimento. aquartelamento. conhecimento. adiantamento. ſuſtento. memento. aproveitamento. linimento. eſtremecimento. additamento. conſentimento. ſargento. argumento. merecimento. ligamento. adormecimento. cento. encarecimento. unguento. armamento. ſacramento. levantamento. encantamento. arrebatamento. talento. encalamento. advento. ſedimento. agradecimento. temperamen-

mento. arrendamento. lançamento. ajuntamento. tento. n. alagamento. ſotavento. arrependimento. momento. arripiamento. alento. lamento. alimento. arrombamento. ſoffrimento. aſſombramento. aſſento. padecimento. alojamento. galgamento. acolhimento. abatimento. acatamento. accreſcentamento. Tarento. Trento. *Adjectivos*. Virulento. ſebento. pulguento. macilento. ladeirento. eſtopento. ferrugento. agoacento. ſomnolento. mormento. languinhento. attento. febrento. cruento. peconhento. ſumarento. momento. friorento. amarelento. choquento. paſſento. ſanguinolento. avarento. corpulento. flatulento. purulento. muſguento. ſucculento. lamacento. alporquento. cinzento. ſarabulhento. violento. manteiguento. lento. bolorento. agoirento. correento. fedorento. verruguento. ſardento. poento. nojento. morrinhento. izento. farelento. camarento. odiento. areento. vidrento. ſarnento. natento. incruento. faſtiento. bento. amarulento. vinolento. ſarrento. rabugento. pra-

guento. opulento. goſmento. fraudulento. deſattento. coceguento. barrento. rezinento. turbulento. *Verbos.* Frequento. detem-to, &c. *Tira dos verbos em enta, e dos verbos em em.*

Entoa. Contento-a, &c. *Tira dos verbos em enta.*

Entoo. Apozento-o, &c. *Tira dos meſmos.*

Entra. Concentra. reconcentra. entra.

Entraa. Reconcentra-a. concentra-a. entra-a.

Entrao. Concentra-o. reconcentra-o. entra-o.

Entre. Ventre. deventre. entre. pr. reconcentre. concentre. entre. v.

Entrea. Concentre-a. reconcentre-a. entre-a.

Entreo. Reconcentre-o. concentre-o. entre-o.

Entro Coentro. centro. dentro. concentro. reconcentro. entro.

Entroa. Concentro-a. reconcentro-a. entro-a.

Entroo. Reconcentro-o. concentro-o. entro-o.

E'o. Tropheo. réo. boleo. ſobreceo. bo-

botareo. manteo. ceo. veo. xareo. tabareo. chapeo. aleo. fogareo. chichiſbeo. gueo. curucheo. jacareo. maſtareo. chacareo. harpeo. gaibeo. labeo. ilheo.

Eo. Sandeo. jubileo. Pygmeo. perigeo. eſpondeo. choreo. camafeo. treo. hemitriteo. breo. dichoreo. arganeo. trocheo. ditrocheo. coripheo. jacobeo. baileo. baldreo. caduceo. apogeo. archeo. garlindeo. eu, &c. *Veja-ſe eu. Proprios.* Sicheo. Eſmintheo. Tereo. Timeo. Alpheo. Atreo. Ariſtheo. Briareo. Egeo. Typheo. Euriſtheo. Hymeneo. Idomeo. Letheo. Mauſoleo. Meſeo. Orpheo. Ptolomeo. Tydeo. Viſeo. Zacheo. Tadeo. Ireneo. Amorreo. Machabeo. Hebreo. Fariſeo. Judeo. Protheo. Theſeo. Prometheo. Morpheo. Ripheo. Pompeo. Alceo. Anceo. Androgeo. Aphneo. Argeo. Atheo. Bartholomeo. Cananeo. Capaneo. Caphereo. Cepheo. Dirceo. Eleleo. Erythreo. Eumeo. Hyreo. Labeo. Lilybeo. Lyeo. Salmoneo. Lyceo. Lynceo. Menecceo. Muſeo. Nereo. Nyctéo. Eneo. Peneo.

Pan-

Penthes. Perſeo. Pheneo. Phineo. Pytheo. Epimetheo. Zebedeo. Europeo.

Verbos. Deo. correo, &c. *Tira da fonte em er.*

Eoa. Deo-a. rendeo-a, &c. *Tira da meſma.*

Eoo. Deo-o. vendeo-o, &c. *Tira da meſma.*

Eolha. Deo-lha. perdeo-lha, &c. *Tira da meſma.*

Eolhe. Deo-lhe. occorreo-lhe, &c. *Tira da meſma.*

Eolho. Deo-lho. comeo-lho, &c. *Tira da meſma.*

Eoma. Deo-ma. concedeo-ma, &c. *Tira da meſma.*

Eome. Deo-me. prendeo-me, &c. *Tira da meſma.*

Eomo. Deo-mo. eſcondeo-mo, &c. *Tira da meſma.*

Eonos. Deo-nos. converteo-nos, &c. *Tira da meſma.*

Eoo. Deo-o. leo-o, &c. *Tira da meſma.*

Eoſe. Deo-ſe. correo-ſe, &c. *Tira da meſma.*

Eota. Deo-ta. remetteo-ta, &c. *Tira da meſma.*

Eo-

Eote. Deo-te. offendeo-te, &c. *Tira da meſma.*
Eovos. Deo-vos. favoreceo-vos, &c. *Tira da meſma.*
Eoza. Deoza. Semideoza.
E'pa. Carepa. catoblepa. increpa. decepa. trepa. diſcrepa.
Epa. Cepa. gorepa.
E'paa. Decepa-a, &c. *Tira dos verbos em épa.*
Epao. Increpa-o, &c. *Tira dos meſmos.*
E'pe. Eſtrepe. crepe. tepe. trepe, &c. *Tira dos meſmos.*
Epea. Decepe-a, &c. *Tira dos meſmos.*
Epeo. Increpe-o, &c. *Tira dos meſmos.*
E'po. Menigrepo. talagrepo. grepo. julepo. Alepo. diſcrepo. trepo, &c. *Tira dos meſmos.*
Epo. Cepo. gorepo.
Epoa. Decepoa, &c. *Tira dos verbos em épa.*
Epoo. Increpo-o, &c. *Tira dos meſmos.*
Epſis. Matalepſis. catalepſis. prolepſis. ſyllepſis.

Eque. Beque. chaveque. espeque. leque. moleque. alfaneque. hornaveque. serambeque. seque, &c. *Tira dos verbos em eca.*

Equea. Desseque-a, &c. *Tira dos mesmos.*

Equeo. Desseque-o, &c. *Tira dos mesmos.*

E'r. Rosieler. mulher. culher. vicechanceler. Chanceler. aluguer. mester. mister. talher. esmoler. escaler. sumilher. ondequer. sequer. Soter. Abner. Aser. Esther. Gualter. qualquer. quemquer. quer. disser. desfizer. estiver. refizer. quizer. fizer. der. vier. contrafizer. perfizer. pozer, &c. *Tira da fonte em or, e dos verbos em em.*

Er. Prazer. desprazer. poder. n. haver. n. dever. n. querer. n. bem querer. parecer. n. ser. n. lazer. fazer, &c. *Tira da fonte em er.*

Era. Primavera. era. n. esphera. fera. s. galera. chimera. mera. s. hera. revera. espera. n. atmosphera. panthera. deveras. austera, &c. *Tira dos adjectivos em ero. Verbos.* Gera. accelera. exagera. coopera. delibera. refri-

frigera. altera. eſpera. deſaltera. confedera. impera. reverbera. adultera. deſeſpera. conſidera. encera. inveterá. remunera. azera. deſtempera. conglomera. exaſpera. modera. recupera. apodera. deſapodera. numera. eſmera. regenera. atempera. degenera. macera. encarcera. opera. tempera. pondera. deſencera. tolera. perſevera. exonera. deſencarcera. venera. proſpera. exulcera. dilacera. vitupera. deſonera. deſtivera. contrafizera. era. refizera. fizera. dera. perfizera. houvera. desfizera. quizera. conviera. repozera, &c. *Tira dos verbos em em, e da fonte em er.*

Era. Pera. cera. correra, &c. *Tira da fonte em er.*

E'raa. Dera-a. eſpera-a, &c. *Tira dos verbos em era, e dos que eſtaõ na caſa ér.*

Eraa. Vencera-a, &c. *Tira da fonte em er.*

E'rao. Dera-o. pondera-o, &c. *Tira dos verbos em era, e ér.*

Erao. Remetteva-o, &c. *Tira da fonte em er.*

Erba. Verba. acerba. averba. exacerba.
Erbáa. Averba-a. exacerba-a.
Erbaõ. Averba-o. exacerba-o.
Erbeo. Averbe. exacerbe.
Erbéa. Averbe-a. exacerbe-a.
Erbeo. Averbe-o. exacerbe-o.
Erbio. Proverbio. adverbio.
Erbo. Verbo. acerbo. averbo. exacerbo.
Erboa. Averbo-a. exacerbo-a.
Erboo. Averbo-o. exacerbo-o.
Erca. Alverca. merca. perca. cerca. eſterca. alterca. deſcerca.
Ercáa. Cerca-a. acerca.
Erça. Terça. verça. exerça.
Ercaa. Cerca-a, &c. *Tira dos verbos em erca.*
Ercaõ. Perca-o, &c. *Tira dos meſmos.*
Erce. Alferce. exerce. alperſe, &c. *Veja-ſe erſe.*
Ercia. Inercia. mercia. ſolercia. cercia. controverſia, &c. *Veja-ſe erſia.*
Ercio. Comercio. ſoſtercio. cercio. Perſio, &c. *Veja-ſe erſio.*
Erco. Laberco. porco, &c. *Tira dos verbos em érca.*

Erca. Cerco. eſtêrco.
Erço. Berço. terço.
Ercoa. Merco-a, &c. *Tira dos verbos em érca.*
Ercoo. Perco-o, &c. *Tira dos meſmos.*
Erda. Cerda. Lacerda. herda. desherda.
Erda. Perda. eſquerda.
Erdaa. Herda-a, desherda-a.
Erdao. Desherda-o, herda-o.
E'rde. Perde. herde. desherde.
Erde. Valverde. verde.
Erdea. Herde-a, desherde-a. perde-a.
Erdeo. Herde-o. desherde-o. perde-o.
Ere. Miſerere. fere. refere. confere. profere. prefere. pretere. eſpere, &c. *Tira dos verbos em era.*
Erea. Aerea. ſyderea. eſpere-a, &c. *Tira dos adjectivos em ereo, e das verbos em era, e era.*
E'reis. Fizereis, &c. *Tira dos verbos da caſa ér.*
Ereis. Vivereis, &c. *Tira da fonte em er.*
E'rem. Differem. forem. eſperem, &c. *Tira dos verbos que eſtão na caſa em dos em ere e era.*

Erem. Perderem, &c. *Tira da fonte em er.*

Ereo. Ethereo. venereo. aereo. antevenereo. ſydereo. confereo. mereo-o, &c. *Tira dos verbos em ere, e era.*

E'res. Malmequeres. bemmequeres. culheres. fizeres, &c. *Tira dos conſoantes da caſa ér.*

Eres. Prazeres. correres, &c. *Tira dos nomes em ér, e da fonte em er.*

E'rga. Chumberga. vêrga.

Erga. Vêrga. enxerga. n. e v. erga.

Ergaa. Enxerga-a. erga-a.

Ergao. Enxerga-o. erga-o.

Erges. Aſperges. ſumerjes. ſerjes.

E'rgo. Tantum ergo. vergo.

Ergo. Enxergo. ergo.

Ergoa. Enxergo-a. ergo-a.

Ergoo. Enxergo-o. ergo-o.

Ergues. Enxergues. ergues.

Eria. Materia. miſeria. arteria. philateria. pilheria. Iberia. Egèria. Afteria. Valeria. ſeria. deleteria. Cimeria.

Erie. Serie. intemperie.

Erio. Emiſpherio. pſalterio. refrigerio. vituperio. cauterio. imperio. myſterio. miniſterio. magiſterio. adulterio.

rio. cemiterio. baptisterio. Improperio. dicterio. elaterio. planispherio. alexeterio. mesenterio. presbiterio. puerperio. criterio. Galerio. Tiberio. Valerio. Silverio. Pyerio. Acherio. Albigerio. Cimerio. deleterio. serio.

Erlha. Perder-lha, &c. *Tira da fonte em er.*

Erlhe. Fazer-lhe, &c. *Tira da mesma.*

Erlho. Dizer-lho, &c. *Tira da mesma.*

Erma. Enferma. erma. comer-ma, &c. *Tira da mesma.*

E'rme. Epiderme. Kermes. alkermes. Hermes. Chermes. inerme. quer-me.

Erme. Conter-me, &c. *Tira da fonte em er.*

Ermo. Termo. estafermo. enfermo. ermo. vender-mo, &c. *Tira da mesma.*

Erna. Caverna. cisterna. alenterna. luzerna. fraterna. s. perna. taverna. abaderna. posperna. laverna. lerna. eterna, &c. *Tira dos adjectivos em érno.*

Verbos. Governa. encaderna. inverna. desgoverna. consterna. desencaderna. alterna. aperna.

Ernaa. Governa-a, &c. *Tira dos verbos em erna.*

Er-

Ernaõ. Encaderna-o, &c. *Tira dos meſmos.*

Erne. Cherne. cerne. Holofernes. Pernes. inverne, &c. *Tira dos verbos em erna.*

Ernea. Alterne-a, &c. *Tira dos meſmos.*

Erneo. Conſterne-o, &c. *Tira dos meſmos.*

Ernia. Hernia. Hibernia.

Erno. Inverno. caderno. inferno. galerno. aderno. perno. Averno. Falerno. eterno. terno. moderno. ſempiterno. externo. paterno. materno. fraterno. interno. ſubalterno. govérno, &c. *Tira dos verbos em erna.*

Ernoa. Alterno-a, &c. *Tira dos meſmos.*

Ernoõ. Encaderno-o, &c. *Tira dos meſmos.*

Ernos. Governos. trazer-nos, &c. *Tira da fonte em er.*

Ero. Clero. terolero. Péro. Nero. Aſſuero. Hero. Homero. Luthero. Severo. p. auſtero. fero. mero. ſyncero. ſevero. ap. venero, &c. *Tira dos verbos em era.*

Ero.

Ero. Deſtempêro. pero. tempêro. eſmêro.

Eroa. Quero-a, &c. *Tira dos verbos em era.*

Eroo. Pondero-o, &c. *Tira dos meſmos.*

Erpe. Serpe. herpe. Euterpe.

Erque. Albuquerque. Dunquerque. merque, &c. *Tira dos verbos em erca.*

Erquea. Cerque-a, &c. *Tira dos meſmos.*

Erqueo. Merque-o, &c. *Tira dos meſmos.*

Erra. Terra. guerra. berra. n. ferra. n. ferra. n. perra. Inglaterra. Salvaterra. *Verbos.* Deſterra. ferra. afferra. erra. enterra. encerra. aterra. ferra, deſenterra. deſencerra. desferra. deſaferra. emperra. berra. deſemperra. enferra. cerra.

Errad. Enterra-a, &c. *Tira dos verbos em erra.*

Errao. Deſenterra-o, &c. *Tira dos meſmos.*

Erre. Erre. n. e. v. ferre, &c. *Tira dos meſmos.*

Errea. Terrea. ferrea. ſerre-a, &c. *Tira dos meſmos.*

Er-

Erreo. Ferreo. terreo. enterro-o, &c. *Tira dos meſmos.*

E'rro. Ferro. n. berro. n. perro. deſrérro, &c. *Tira dos meſmos.*

Erro. Bezerro. êrro. entêrro. deſterro. ſêrro.

Erroa. Enterro-a, &c. *Tira dos verbos em erra.*

Erroo. Deſenterro-o, &c. *Tira dos meſmos.*

Erſa. Converſa. n. Perſa. diverſa, &c. *Tira dos adjectivos em erſo.* Verſa. converſa. v.

Erſaa. Verſa-a. converſa-a.

Erſao. Verſa-o. converſa-o.

Erſe. Alicerſe. alperce. converſe. verſe, *Veja-ſe erce.*

Erſea. Converſo-a. verſo-a.

Erſeo. Converſe-o. verſe-o.

Erſio. Perſio. commercio, &c. *Veja ſe ercio.*

Erſo. Verſo. n. univerſo. converſo. n. diverſo. perverſo. inverſo. diſperſo. controverſo. adverſo. tranſverſo. converſo. v. verſo. v.

Erſoa. Converſo-a. verſo-a.

Erſoo. Converſo-o. verſo-o.

Er-

Erta. Offerta. n. couberta. f. á derta. liberta. f. aberta. f. Milicerta. encuberta, &c. *Tira dos adjectivos em erto. Verbos.* Esperta. deserta. enxerta. liberta. aperta. concerta. desaperta. desconcerta. desacerta. desperta. offerta. acerta.

Erta. Verta. inverta. converta. perverta. subverta. dizer-ta, &c. *Tira da fonte em er.*

E'rtaa. Aperta-a, &c. *Tira dos verbos em érta.*

Ertaa. Inverta-a, &c. *Tira dos verbos em érta.*

E'rtao. Concerta-o, &c. *Tira dos verbos em érta.*

Ertao. Converta-o, &c. *Tira dos verbos em érta.*

E'rte. Inerte. diverte. adverte. acerte. converte, &c. *Tira dos verbos em érta, e érta.*

Erte. Deter-te, &c. *Tira da fonte em er.*

E'rtea. Esperte-a. verte-a. diverte-a, adverte-a, &c. *Tira dos verbos em érta, e érta.*

E'rteo. Aperte-o. perverte-o. diverte-o.

-te-o. adverte-o, &c. *Tira dos mes-*
mos.
E'rto. Deserto. ſ. liberto. ſ. perto. Al-
berto. aberto. cuberto. encuberto. deſ-
cuberto. certo. incerto. deſerto: adj.
libérto. adj. eſperto. adj. offerto, &c.
Tira dos verbos em érta.
Ento. Apérto. concérto. deſconcérto.
acérto. enxérto. deſacérto. perneſto.
dizer-to, &c. *Tira dos verbos em ér-*
ta, e da fonte em en.
E'rtoa. Acerto-a, &c. *Tira dos ver-*
bos em érta.
Ertoa. Verto-a, &c. *Tira dos verbos*
em érta.
E'rtoo. Aperto-o, &c. *Tira dos ver-*
bos em érta.
Ertoo. Perverto-o, &c. *Tira dos ver-*
bos em érta.
E'rva. Serva. cerva. caterva. herva.
reſerva. n. conſerva. n. contrherva.
Minerva. Nerva. preterea. *Verbos.*
Enerva. obſerva. conſerva. proſerva.
reſerva. cnaeerva.
Ervaa. Ferva. reſerva.
Ervaa. Referva-a, &c. *Tira dos ver-*
bos em érva.

Er-

Ervaa. Ferva-a. referva-a.
E'rvao. Obſerva-o, &c. *Tira dos verbos em érva.*
Ervao. Ferva-o. referva-o.
Erve. Referve. ferve. conſerve, &c. *Tira das verbos em érva.*
Ervea. Ferve-a referve-a. obſerve-a, &c. *Tira dos meſmos.*
Ervea. Ferve-o. referve-o. reſerve-o, &c. *Tira dos meſmos.*
Ervia. Protervia. pervia. impervia.
Ervio. Pervio. impervio.
E'rvo. Servo. conſervo. n. cervo. protervo. obſervo, &c. *Tira dos verbos em erva.*
Ervo. Nervo. ſobrenervo. fervo. refervo.
E'rvoa. Conſervo-a, &c. *Tira dos verbos em érva.*
Ervoa. Fervo-a. refervo-a.
E'rvoo. Enervo-o, &c. *Tira dos verbos em érva.*
Ervoo. Fervo-o. refervo-o.
E's. Gurupes. lavapes. Molſes. pés. crevéz, &c. *Tira dos em é, e veja-ſe éz.*
Es. Eccleſiaſtés. vês. prevês. revês.

pro-

provês. antevês. dês. crês. lês. tres. vez, &c. *Veja-se ez.*

Eſa. Para uſo deſte, e ſimilhantes, veja-ſe eza, e ſimilhantes.

E'ſca. Peſca, deſpeſca. refreſca.

Eſca. Soldadeſca. freſca, &c. *Tira dos adjectivos em êſco.*

Eſça. Creſça. encaneſça. convaleſça. deſça. entumeſça. recreſça. desentumeſça.

E'ſcaa. Peſca-a. deſpeſca-a. refreſca-a.

E'ſcao. Peſca-o. deſpeſca-o. refreſca-o.

E'ce. Creſce. recreſce. deſce.

Eſce. Deſentumeſce. convaleſce. entumeſce. encaneſce. fez-ſe, &c. *Veja-ſe ezſe.*

E'ſco. Peſco. deſpeſco. refréſco.

Eſco. Refrêſco. parenteſco. fradeſco. gruteſco. pedanteſco. picareſco. velhaqueſco. arabeſco. burleſco. Tudeſco. freſco. Turqueſco.

Eſço. Creſço, &c. *Tira dos verbos em êſça.*

E'ſcoa. Peſco-a. deſpeſco-a. refreſco-a.

E'ſcoo. Peſco-o. deſpeſco-o. refreſco-o.

Eſe. Para uſo deſte, e ſimilhantes, veja-ſe eze, e ſimilhantes.

Eſ-

Eſga. Neſga. veſga.

Eſia. Magneſia. geodeſia. Marpeſia. Edeſia.

Eſio. Aceſio. Carteſio. Valeſio. Tereſio. ſerventezio, &c. *Veja-ſe ezio.*

Eſis. Aphereſis. diereſis. catachreſis. poſtaphereſis. apoſiopeſis. diaphoreſis. diegeſis.

Eslha. Cres-lha. ves-lha. les-lha. refez-lha, &c. *Veja-ſe ezlha.*

Eslhe. Cres-lhe. ves-lhe. les-lhe. fez-lhe, &c. *Veja-ſe ezlhe.*

Eslho. Cres-lho. ves-lho. les-lho. contrafez-lho, &c. *Veja ſe ezlho.*

E'ſma. Quareſma. Ledeſma.

Eſma. Reſma. leſma. ſeſma. meſma. ves-ma. les-ma. cres-ma. refez-ma, &c. *Veja-ſe ezma.*

Eſme. Veſ-me. cres-me. les-me. fez-me, &c. *Veja-ſe ezme.*

Eſmo. Teneſmo. torreſmo. ſeſmo. meſmo. ves-mo. les-mo. creſ-mo. contrafez-mo, &c. *Veja-ſe ezmo.*

Eſnos. Ves-nos. les-nos. cres-nos. fez-nos, &c. *Veja-ſe eznos.*

Eſo. *Para uſo deſte, e ſimilhantes, veja-ſe ezo, e ſimilhantes.*

E'ſpa. Encreſpa. deſencreſpa.
Eſpa. Veſpa. creſpa.
Eſpaa. Encreſpa-a. deſencreſpa-a.
Eſpao. Encreſpa-o. deſencreſpa-o.
Eſpe. Encreſpe. deſencreſpe.
Eſpea. Encreſpe-a. deſencreſpe-a.
Eſpeo. Encreſpe-o. deſencreſpe-o.
Eſpo. Encreſpo. deſencreſpo.
Eſpoa. Encreſpo-a deſencreſpo-a.
Eſpoo. Encreſpo-o. deſencreſpo-o.
Eſque. Peſque. deſpeſque. refreſque.
Eſquea. Peſque-a. deſpeſque-a. refreſque-a.
Eſqueo. Peſque-o. deſpeſque-o. refreſque-o.
E'ſſa. Promeſſa. traveſſa. depreſſa. remeſſa. preſſa. Leſſa. eſſa. eſpeſſa, &c. *Tira dos adjectivos em éſſo. Verbos.* Confeſſa. intereſſa. ceſſa. profeſſa. expreſſa. atraveſſa. apreſſa. arremeſſa. engeſſa. deſatraveſſa. proceſſa. reconfeſſa. amanheça, &c. *Veja-ſe eça.*
Eſſa. Condeſſa. Abbadeſſa. Viſcondeſſa. cabeça; &c. *Veja-ſe êça.*
E'ſſaa. Confeſſa-a. aqueça-a, &c. *Tira dos verbos em éſſa, e veja-ſe éçaa.*

E'ſſao.

E'ſſao. Profeſſa-o. peça-o, &c. *Tira dos meſmos, e veja-ſe éçao.*

E'ſſe. S. atraveſſe. quizeſſe. amanhece, &c. *Tira dos verbos em éſſa, dos da caſa ér, e dos em éça.*

Eſſe. Interêſſe. eſſe. deſintereſſe. leſſe. conhece, &c. *Tira da fonte em er, e veja-ſe êce.*

E'ſſea. Profeſſe-a. quizeſſe-a. tiveſſe-a. tece-a, &c. *Tira dos verbos em eſſa, dos da caſa ér, dos em em, e veja-ſe écea.*

Eſſea. Entendeſſe-a. conhece-a, &c. *Tira da fonte em er, e veja-ſe êcea.*

Eſſeis. Retiveſſeis. quizeſſeis. diſſeſſeis, &c. *Tira dos verbos em-em, dos que eſtaõ na caſa er, e dos em iz.*

Eſſeis. Correſſeis, &c. *Tira da fonte em er.*

E'ſſeo. Atraveſſe-o. tiveſſe-o. puzeſſe-o. diſſeſſe-o. arrefece-o, &c. *Tira dos verbos em eſſa, dos em em, dos que eſtaõ na caſa er, dos em iz, e veja-ſe eceo.*

Eſſeo. Suſpendeſſe-o. merece-o, &c. *Tira da fonte em er, e veja-ſe êceo.*

E'ſſo. Progreſſo. regreſſo. proceſſo. ingreſ-

greſſo. abſceſſo. acceſſo. ſucceſſo. congreſſo. receſſo. retroceſſo. exceſſo. Creſſo. Neſſo. compreſſo. obſeſſo. impreſſo. reimpreſſo. profeſſo. n. inflexo. confeſſo. deſcabeço, &c. *Tira dos verbos em eſſa, e veja-ſe eço, e exo, quando ſe pronuncia, como éço.*

Eſſo. Geſſo. eſpeſſo. traveſſo. aveſſo. preço, &c. *Veja-ſe êço.*

E'ſſoa. Confeſſo a. peçoa, &c. *Tira dos verbos em eſſa, e veja ſe éçoa.*

E'ſſoo. Atraveſſo-o. peço o, &c. *Tira dos meſmos, e veja-ſe éçoo.*

E'ſta. Feſta. floreſta. béſta. téſta. creſta. n. teſta. n. freſta. areſta. gieſta. Egeſta. Veſta. eſta. deſta. honeſta, &c. *Tira dos adjectivos em eſto. Verbos.* Teſta. preſta. reſta. proteſta. requeſta. noroeſta. manifeſta. moleſta. empreſta. infeſta. deshoneſta. conteſta. admoeſta. enreſta. deſencabreſta. afleſta. creſta. enteſta. deteſta. apreſta. encabreſta. cohoneſta. atteſta. empeſta. admoeſta.

Eſta. Bêſta. ceſta. desfez-ta, &c. *Veja ſe ezta.*

E'ſtaa. Moleſta-a, &c. *Tira dos verbos em éſta.*

E'ſ-

E'ſtao. Empreſta-o, &c. *Tira dos meſmos.*

E'ſte. Peſte. veſte. n. reſte. n. leſte. oeſte. nordeſte. noroeſte. ſudueſte. nornordeſte. ſueſte. oeſnoroeſte. oesſudueſte. ſusſueſte. lesſueſte. ſulſudueſte. leſnordeſte. Arcipreſte. conteſte. n. preſtes. ad. Oreſtes. Thyeſtes. celeſte. agreſte. *Verbos.* Inveſte. eſtiveſte. veſte. reveſte. ativeſte. tiveſte. abſtiveſte. contiveſte. ſuſtiveſte. retiveſte. atteſte. quizeſte. créſte, &c. *Tira dos verbos em eſta, e dos que eſtaõ na caſa ér.*

Eſte. Eſte. revês-te. vês-te. crês-te. comeſte. fez-te, &c. *Tira da fonte em er, e veja-ſe ezte.*

E'ſtea. Reſtea. empreſte-a. inveſte-a. puzeſte-a, &c. *Tira dos verbos em éſta, éſte, e dos que eſtaõ na caſa ér.*

Eſtea. Leſte-a, &c. *Tira da fonte em er.*

E'ſteo. Manifeſte-o. veſte-o. fizeſte-o, &c. *Tira dos verbos em éſta, dos em éſte, e dos que eſtaõ na caſa ér.*

Eſteo. Prendeſte-o, &c. *Tira da fonte em er.*

Eſtia. Moleſtia. modeſtia. immodeſtia. reſtia.

Eſto. Proteſto. n. reſto. n. areſto. manifeſto. ſ. inceſto. anapeſto. Digeſto. preſto, adv. asbeſto. geſto. Almageſto. Feſto. Execeſto. *Adjectivos.* Indigeſto. honeſto. moleſto. deshoneſto. modeſto. manifeſto. teſto. funeſto. immodeſto. inhoneſto. inteſto. polycreſto. atteſto, &c. *Tira dos verbos em eſta.*

Eſto. Aprêſto. desfez-to, &c. *Veja-ſe ezto.*

Eſtoa. Proteſto-a, &c. *Tira dos verbos em ésta.*

Eſtoo. Encabreſto-o, &c. *Tira dos meſmos.*

Eſtra. Meſtra. paleſtra. feneſtra. mineſtra. orcheſtra. Silveſtra. Clytemneſtra. Hypermneſtra. deſtra. leſtra. ſequeſtra. adeſtra.

Eſtraa. Adeſtra-a. ſequeſtra-a.

Eſtrao. Adeſtra-o. ſequeſtra-o.

Eſtre. Meſtre. bimeſtre. trimeſtre. campeſtre. ſemeſtre. equeſtre. terreſtre. adeſtre. ſequeſtre.

Eſtrea. Sequeſtre-a. adeſtre-a.

Eſtreo. Adeſtre-o. ſequeſtre-o.

Eſtro. Seſtro. ſequeſtro. n. eſtro. deſtro.

tro. leſtro. adeſtro. ſequeſtro. v.
Eſtroa. Adeſtro-a. ſequeſtro-a.
Eſtroo. Sequeſtro-o. adeſtro-o.
E'ta. Poeta. ſetta. propheta. dieta. neta. meta. biſneta. terneta. colleta. ſecreta. ſ. pateta. athleta. completa. ſ. Creta. Eta. Geta. Maſſageta. Caieta. Moneta. Goleta. Faieta. diſcreta, &c.
Tira dos adjectivos em eto. Verbos. Eſpeta. aquieta. calafeta. enramalheta. hebeta. jarréta. aboleta. affecta. decreta. eſcaniveta. enceta. freta. inquieta. emmalheta. adieta. accarreta. completa. encaſqueta. deſteta. vegeta. greta. interpreta. béta. marcheta.
Eta. Cometa. forreta. peta. graceta. chaveta. fardeta. gutteta. eſpineta. planeta. folheta. caçoleta. agulheta. eſtafeta. gineta. preta. ſ. furteta. carapeta. moleta. borboleta. eſcopeta. gaveta. facêta. cadaneta. alheta. etiqueta. gaxeta. palmeta. maceta. caſtanheta. eſpaldeta. bêta. ambreta. peceta. freſqueta. calceta. malagueta. boceta. falqueta. lanceta. coteta. gorgoleta. punceta. mareta. teta. ralheta. corveta. baeta. galheta. moſqueta. tene-

neta xareta. caldeta. banqueta. grizeta. palanqueta. maneta. veneta. cruzeta. ſargeta. greta. palheta. carreta. maçaneta. jarrêta. violeta. chançoneta. gazeta. rozeta. unheta. linguetа. plancheta. caceta. taboleta. malagueta. jaqueta. vareta. recoleta. cornetа. treta. vaqueta. luneta. çapateta. trombeta. regreta. careta. branqueta. carteta. roupeta. chanqueta. anachoreta. naveta. Calheta. *Verbos.* Mêta. prometa. accometa. remeta. ſubmeta. derreta. intermeta. introметa. arremeta. commeta.

E'taa. Inquieta-a, &c. *Tira dos verbos em éta.*

Etaa. Commeta-a, &c. *Tira dos verbos em êta.*

E'tao. Completa-o, &c. *Tira dos verbos em éta.*

Etao. Remeta-o, &c. *Tira dos verbos em êta.*

E'te. Topete. grumete. motete. canivete. frete. gaviete. Olivete. Lethes. Curetes. Philoctetes. Thymetes. Zethes. ſete. dezaſete. reflete. compete. prometе. inquiete, &c. *Tira dos verbos em éta, e éta.*

Ete.

Ete. Capacete. braçalete. moſquete. ſainete. caſquete. barrete. machete. ſoquete. carrete. boſete. alegrete. piſtolete. cravete. malhete. ſabonete. diabrete. cunhete. bilhete. pivete. mantelete. ſinete. foguete. covilhete. banquete. trinchete. monete. colchete. barrilete. droguete. ſalmonete. piquete. florete. colete. baxete. eſcudete. macete. paquete. tamborete. cadete. beberete. pingalhete. martelete. cavallete. bolinete. eſtenderete. martinete. pontalete. ſonſonete. chumacete ferrete. tapete. molinete. ramilhete. palhete. clarete. bonete. foſſete. ſorvete roquete. traquete. colherete. pintalegrete. retrete. falconete. copete. galhardete. tolete. porquete. jarrete. ſovaquete. de cachete. lembrete. ginete. falſete. refoſſete. verdete. de chupete. govete. filete. lugarete. joanete. valete. gabinete. linguete. violete. gaſnete. gonete. vilhaquete, &c. *Fórma tu outros ſimilhantes.* Alcochete. Punhete. ve-te. de-te. reve-te. le-te. cre-te.

E'tea. Aquiete-a. promette-a, &c. *Tira dos verbos em éta, e êta.*

E'teo.

E'teo. Accommete-o. deſinquiete-o, &c. *Tira dos meſmos.*

E'to. Neto. objecto. aſpecto. decreto. tecto. dialecto. quodlibeto. biſneto. terneto. affecto. feto. paracleto. alphabeto. Architecto. projecto. concreto. ſ. excreto. ſ. ſueto. vegeto. Derceto. Peto. Aniceto. Anacleto. Admeto. Epiteto. Hymeto. Mileto. Beto. Aleto. Zeto. *Adjectivos.* Completo. diſcreto. quieto. inquieto. indiſcreto. ſelecto. recto. dilecto. infecto. deſinquieto. faceto. affecto. ſecreto. abjecto. correcto. repleto. incompleto. enceto, &c. *Tira dos verbos em eta.*

Eto. Eſqueleto. ſoneto. boleto. preto. ſ. carapeto. coreto. carreto. garaveto. peto. recoleto. eſpeto. calafêto. eſpigueto. amuleto. folheto. terceto. quarteto. verſeto. dueto. boceto. preto. adj. prometo, &c. *Tira dos verbos em êta.*

E'toa. Acquieto-a, &c. *Tira dos verbos em éta.*

Etoa. Remeto-a, &c. *Tira dos verbos em êta,*

E'too.

E'too. Deſinquieto-o, &c. *Tira dos verbos em éta.*
Etoo. Acometo-o, &c. *Tira dos verbos em éta.*
Etra. Uretra. Metra. Ethra. penetra. ſoletra. impetra.
Etraa. Soletra-a, &c. *Tira dos verbos em etra.*
Etrao. Soletra-o, &c. *Tira dos meſmos.*
Etre. Penetre, &c. *Tira dos meſmos.*
Etrea. Impetre-a, &c. *Tira dos meſmos.*
Etreo. Soletre-o, &c. *Tira dos meſmos.*
Etrio. Demetrio. Pheretrio.
Etro. Cetro. pyretro. metro. plectro. retro. penetro, &c. *Tira dos verbos em etra.*
Etroa. Soletro-a, &c. *Tira dos meſmos.*
Etroo. Penetro-o, &c. *Tira dos meſmos.*
Eu. Eu. meu. teu. ſeu. camafeo, &c. *Veja-ſe êo.*
Euco. Zeleuco. Seleuco. Pentateuco. Heptateuco.

Euma.

Euma. Rheuma. celeuma. neuma. empyreuma.

Euro. Iſopleuro. Euro.

Euta. Emphiteuta. Ceuta.

Eva. Leva. n. ceva. n. Eva. trevas. leva. v. releva. neva. eleva. enleva. alqueva.

Eva. Eſteva. atreva. eſcreva. preſcreva. tranſcreva. deva.

E'vaa. Eleva-a, &c. *Tira dos verbos em éva.*

Evaa. Eſcreva-a, &c. *Tira dos verbos em êva.*

E'vao. Leva-o, &c. *Tira dos verbos em éva.*

Evao. Tranſcreva-o, &c. *Tira dos verbos em êva.*

E've. Neve. almocreve. alqueve. breve. ſemibreve. leve. n. releve, &c. preſcreve, &c. *Tira dos verbos em éva, e de alguns em êva.*

Eve. Perſeve. teve, &c. deve, &c. *Tira dos verbos em em, e de alguns em êva.*

E'vea. Alqueve-a, &c. proſcreve-a, &c. *Tira dos verbos em éva, e de alguns em êva.*

Evea,

Evea. Conteve-a, &c. deve-a, &c. *Tira dos verbos em em, e de alguns em êva.*

Evel. Cazevel. indelevel.

E'veo. Proſcreve-o. leve-o, &c. *Tira dos verbos em êva, e éva.*

Eveo. Deve-o. ſuſtreve-o, &c. *Tira dos verbos em em, e de alguns em êva.*

Evia. Suevia. previa.

Evio. Mevio. previo.

E'vo. Evo. Suevo. coevo. relévo, &c. *Tira dos verbos em éva.*

Evo. Relêvo. trevo. enlêvo. devo, &c. *Tira dos verbos em êva.*

E'voa. Nevoa. levo-a, &c. *Tira dos verbos em êva.*

Evoa. Eſcrevo-a, &c. *Tira dos verbos em êva.*

E'voo. Levo-o, &c. *Tira dos verbos em éva.*

Evoo. Tranſcrevo-o, &c. *Tira dos verbos em êva.*

E'xa, que ſoa éça. Convexa, &c. *Tira dos adjectivos em exo, quando ſoa eço.* Annexa. v. deſannexa. v. começa. confeſſa, &c. *Veja-ſe éça, e eſſa.*

Exa.

Exa. Fatexa. mexa. remexa. fêcha, &c. *Veja-ſe êcha.*

E'xaa, que ſoa éçaa. Annexa-a. deſannexa-a. deſcabeça-a. profeſſa-a, &c. *Veja-ſe éçaa, e eſſaa.*

Exaa. Mexa-a. remexa-a. desfecha-a, *Veja-ſe êchaa.*

E'xaõ, que ſoa éçao. Annexa-o. peça-o, &c. confeſſa-o, &c. *Veja-ſe éçao, e éſſao.*

Exao. Mexa-o. remexa-o. petrecha-o, &c. *Veja-ſe êchao.*

E'xe, quando ſoa éce. Annexe. dexannexe. amanhece, &c. atraveſſe, &c. *Veja-ſe éce, e éſſe.*

E'xe. Mexe. remexe. eſcabexe.

E'xea, que ſoa écea. Annexe-a. deſanexe-a. comece-a, &c. confeſſe-a, *Veja-ſe écea, e eſſea.*

E'xea. Mexe-a. remexe-a.

E'xeo, que ſoa éceo. Annexe-o. deſannexe-o. empece-o, &c. confeſſe-o, &c. *Veja-ſe éceo, e éſſeo.*

E'xeo. Mexe-o. remexe-o.

E'xo, que ſoa eço. Sexo. reflexo. ſ. nexo. complexo. ſ. circunflexo. perplexo. convexo. inflexo. reflexo. adj. com-

complexo. adj. annexo. n. e v. desannexo. n. e v. peço, &c. excesso, &c. *Veja-se éço, e éſſo.*

Exo. Mexo. remexo. fecho, &c. *Veja-se êcho.*

E'xoa, que soa éçoa. Annexo-a. desannexo-a. profesſo-a, &c. peço-a, &c. *Veja-se éſſoa, e éçoa.*

Exoa. Mexo-a. remexo-a. petrecho-a, &c. *Veja-se êchoa.*

E'xoo, que soa éçoo. Annexo-o. desannexo-o, &c. atravesſo-o, &c. *Veja-se eçoo, e eſſoo.*

Exoo. Mexo-o. remexo-o. desfecho-o, &c. *Veja-se êchoo.*

Exta. Pretexta. sexta.

Exto. Texto. pretexto. contexto. sexto. bisſexto.

E'z. Jaez. revez. convez. tez. pavez. envez. pês, &c. *Veja-se és.*

Ez. Mez. vez. endez. surdez. entremez. freguez. rez. arnez. intrepidez. pequenhez. languidez. calcez. pallidez. camoez. viuvez. torquez. prenhez. desnudez. dobrez. tremez. mudez. Marquez. solidez. tabanez. pedrez. *Adjectivos.* Camponez. presteż.

mon-

montez. cortez. montanhez. deſcortez. Portuguez. Maltez. Cordovez. Leonez. Japonez. Aragonez. Piamontez. Carthaginez. Francez. Genovez. Inglez. Irlandez. Amburguez. Eſcocez. Lubequez. Dinamarquez. Islādez. Hollandez. Genebrez. *Verbos.* Contrafez. fez. desfez. refez. prefez. prevês, &c. *Veja-ſe ês.*

E'za. Reza. n. obeza. leza. illeza. *Verbos.* Enjaeza. préza. deſpreza. repréza. jaeza. repeza. péza. contrapeza. aveza. ſopeza. reveza. enteza. afregueza. leza. deſafregueza. reza. deſenteza. empaveza. envieza. aportugueza.

Eza. Braveza. alteza. camoeza. eſperteza. Duqueza. fineza. madureza. baxeza. avareza. certeza. empreza. deſtreza. fraqueza. mofineza. belleza. agudeza. crueza. éſtreiteza. defeza. meza. barateza. aſpereza. dureza. clareza. entrepreza. moleza. fortaleza. Baroneza. afoiteza. eſtranheza. limpeza. franqueza. magreza. maçam baoneza. artèza. deſpeza. ligeireza. firmeza. Marqueza. natureza. fereza. lar-

largueza. inteireza. preſteza. delicadeza. gentileza. fregueza. miudeza. lindeza. proeza. incerteza. grandeza. lhaneza. pobreza. impureza. repreza. frieza. nobreza. toeza. ſubtileza. pureza. redondeza. triſteza. rudeza. preza. ſ. ſingeleza. viveza. Prioreza. Subprioreza. vileza. tibieza. torpeza. Tereza. Andreza. camponeza, &c. *Tira dos adjectivos em ezo.* pêza.

E'zaa. Preza-a, &c. *Tira dos verbos. em éza.*

Ezao. Deſpreza-o, &c. *Tira dos meſmos.*

E'ze. Dioceze. preze, &c. *Tira dos meſmos.*

Eze. Treze. pêze. mezes, &c. *Tira dos em éz.*

E'zèa. Deſpreze-a, &c. *Tira dos verbos em éza.*

E'zeo. Repeze-o, &c. *Tira dos meſmos.*

Ezia. Veja-ſe eſia.

Ezio. Serventezio. trapezio. Tereſio, &c. *Veja ſe eſio.*

Ezlha. Desfez-lha. cres-lha, &c. *Tira dos verbos em ez, e veja ſe eslha.*

Ez-

Ezlhe. Fez-lhe, &c. ves-lhe, &c. *Tira dos meſmos, e veja-ſe eslhe.*

Ezlho. Prefez-lho. reves-lho, &c. *Tira dos meſmos, e veja ſe eslho.*

Ezma. Contrafez-ma. crês-ma, &c. *Tira dos meſmos, e veja-ſe êſma.*

Ezme. Desfez-me. ves-me, &c. *Tira dos meſmos, e veja-ſe eſme.*

Ezmo. Contrafez-mo, &c. les-mo, &c. *Tira dos meſmos, e veja-ſe eſmo.*

Eznos. Desfez-nos, &c. crês-nos, &c. *Tira dos meſmos, e veja-ſe êſnos.*

E'zo. Galezo. rezo, &c. *Tira dos verbos em eza.*

Ezo. Pêzo. deſprêzo. contrapêzo. de retezo. vezo. prêzo. tezo. accezo. defezo. palmitezo. ſalprezo. indefezo.

Ezſe. Refez-ſe, &c. entaneſce, &c. *Tira dos verbos em êz, e veja-ſe êſce.*

Ezta. Desfez-ta, &c. *Tira dos meſmos, e veja ſe êſta.*

Ezte. Prefez-te. lêſte, &c. *Tira dos meſmos, e Veja-ſe êſte.*

Ezto. Contrafez-to. cabreſto, *Veja-ſe êſto.*

I

I. Aqui. daqui. ahi. a ti. dalli. alli. a ſi. javali. maravedi. culi. borni. i. nebli. Potoſi. Giezi. Hali. ri. ſurri. corri. ſenti, &c. *Tira da fontè em er, e ir.* *Ia. Subſtantivos diſſyllabos, e triſſyllabos.* Cria. n. dia. guia. n. lia. n. ria. n. pia. ſ. via. n. tia. franquia. faſquia. porfia. bacia. latria. bahia. mania. azia. maquia. bugia. pepia. caxia. ſangria. cotia. tutia. quantia. coxia. vigia. enguia. fatia. dulia. folia. eſpia. n. harpya. letria. valia. toſquia. *Subſtantivos quadriſſyllabos.* Laçaria. Abbadia. demaſia. alegria. livraria. pontaria. portaria. olaria. alforria. cachexia. entre dia. Legacia. almadia. fautoria. lençaria. romaria. agonia. companhia. feitoria. lethargia. Prelazia. alcãzia. calmaria. almoſia. coneſia. ferraria. ophtalmia. rouparia. dyſpepſia. mergulhia. Pretoria. armonia. caſaria. drogaria. ochãria. picardia. armaria. barbaria. confraria. fidalguia. mercantia. profecia. ardentia. cantaria. maioria. pſalmodia. baronia. caixaria. dyſ-

cracia. picaria. ouſadia. baſtardia. careſtia. fradaria. mordomia. ſacriſtia. anarchia. cortezia. eſquadria. malvazia. atonia. ſeſmaria. francezia. monaria. aphonia. chularia. elegia. padaria. ſymetria. atrophia. cirurgia. mareſia. rebeldia. bateria. correria. nifrontaria. montaria. regalia. apathia. cleresia. freguezia. mancebia. romamſafaria. avaria. claveria. jerarquia. monarquia. ſenhoria. auroria. cotovia. galaria. moradia. ſerventia. peſcaria. Reitoria. bigamia. comedia. iguaria. parceria. porcaria. azevia. covardia. hereſia. pedraria. relapſia. borrachia. bicharia. energia. homilia. ninharia. revelia. enxovia. galhardia. melhoria. ſerrania. bizarria. fantazia. honraria. penedia. tomadia. bruxaria. enxertia. ingreſia. melancia. ſimonia. armeria. fangueria. geloſia. melodia. arripia. n. Dataria. ironia. peonia. varonia. vacaria. tutoria. vedoria. veſtoria. ſympatia. ſymphonia. ventania. ufania. ſodomia. taravia. tyrannia. vilania. valentia. todavia. zombaria. tetrarchia. traveſſia. *Subſtantivos quinqueſ-*

quaſſyllabos. Bizonharia. aleivozia. coudelaria. judiaria. hydrographia. pedantaria. advocacia. bufonaria. cathegoria. geographia. mediania. albardaria. bugiaria. eſtribaria. hypocondria. mythologia. aleivozia. comedoria. cronologia. geometria. mealharia. Alcaidaria. cavallaria. academia. cacologia. alcomonia. enfermaria. glotoneria. peripecia. alfridaria. cacophonia. cutelaria. hyperdulia. pedentaria. alegoria. cavalheria. farraparia. grangearia. philologia. periferia. epidemia. hypocriſia. melancolia. almotolia. confeitaria. alopecia. calaçaria. Epiphania. Guardiania. philoſophia. alternaria. deſcortezia. ichnographia. Prebendaria. alvenaria. cacochimia. epilepſia. mercadoria. ſabedoria. altenaria. capellania. feitiçaria. Quvidoria. pirataria. artelharia. capitania. ethologia. odontalgia. ſaboaria. contadoria. dialogia. oligarchia. piolharia. alveitaria. cardialgia. eſcravaria. mercearia. pichelaria. barbearia. cotographia. dyſenteria. ſalvajaria. Aſtrologia. philateria. orthographia. ra-

baçaria. anatomia, cephalalgia. economia. orthometria. poltronaria. andadoria. cordoaria. elephancia. lienteria. ſcenographia. correaria. idolatria. mercenaria. polygamia. aſtronomia. chancelaria. hemorragia. patifaria. polygraphia. madraçaria. regataria. ontologia. coſmographia. galantaria. pathologia. polyarchia. batologia. carniçaria. infantaria. paralyſia. ſemſaboria. apologia. cortezania. apoſtazia. carpentaria. hoſpedaria. planimetria. resbaldaria. apoplexia. carvoaria. hydropeſia. mantieria. Secretaria. topographia. tropologia. ſophiſteria. veſtiaria. ſoberania. velhacaria. ſynonomia. tafularia. tapeçaria. tanoeria. Theologia. vigairaria. vinhataria. volataria. *Sexſyllabos*, e *ſepteſſyllabos*. Oſteologia. abegoaria. acyrologia. peripneumonia. alçovitaria. nobiliarchia. algibetaria. noviciaria. almotaçaria. phiſiognomia. arcabuzaria. phiſiologia. arcontologia. procuradoria. amphibologia. trigonometria. contrabataria. teſtamentaria. Corregedoria. ethymologia. eſcopeta-

taria. eſpeciaria. iconologia. idiopathia. genealogia. arteriotomia. apoſentadoria. eſtereometria. eſtereotomia. Penitenciaria. *Proprios.* Turquia. Barbaria. Cafraria. Ungria. Lombardia. Normandia. Andaluzia. Alexandria. Maria. Luzia. Jeremias. Abdias. Adonias. Sedechias. Banaias. Barachias. Zacharias. Iſaias. Elias. lias. Urias. Jeconias. Tobias. Mathias. Ocoſias. Meſſias. Anania. Azaria. Matatias. Abia. Atalia. Thalia. Bias. Deidamia. Laodamia. macia, &c. *Tira dos adjectivos em io. Verbos.* Auxilia. contraria. envia. injuria. deſafia. atavia. cria. eſpia. deſconfia. induſtria. amplia. copia. enfaſtia. deſfia. entibia. afia. confia. eſtia. deſvia. inventaria. avia. concilia. extravia. deſapropria. municia. aſſocia. chia. enfia. denuncia. maquia. apropria. calumnia. esfria. deſvaria. maxia. beneficia. annuncia, cia. enxarcia. demazia. judia. lia. avalia. compendia. eſfatia. deſataviar. incendia. fatia. aſſobia. expia. deſenfaſtia. fia. adaricia. iticia. gloria. alumia. homizia. guia.

re-

resfria. arripia. pronuncia. forropia. renuncia. abrevia. noticia. tosquia. pia. repudia. agonia. obvia. fitia. migia. porfia. alivia. reconcilia. officia. vicia. anguſtia. principia. varia. treſvaria. armia. daria. &c. darme-hia. darno-hia. darmos-hia. darma-hia. darmas-hia. darte-hia. darto-hia. dartos-hia. darta-hia. dartas-hia. dalo-hia. dalos-hia. dala-hia. dalas-hia. darlho-hia. darlhos-hia. darlha-hia. darlhas-hia. darlhe-hia. darſe-hia. darnos-hia. darnolo-hia. darnolos-hia. darnola-hia. darnolas-hia. darvos-hia. darvolo-hia. darvolos-hia. darvola-hia. darvolas-hia. darlhe-hia. darlhes-hia. * &c. *Tira da fonte ao ar.* regia. regeria. regerme-hia, &c. *Regula-te pelos conſoantes, que eſtaõ immediatos acima entre os dois aſteriſcos, e tira da fonte em er.* ouvia. ouviria. ouvirme-hia, &c. *Regula-te pelos meſmos, e tira da fonte em ir.* poria. porme-hia, &c. *Regula-te pelos meſmos, e tira da fonte em or.* *Iaa.* Lia-a. leria. ouvia-a. ouviria-a. poria-a. envia-a. auaria-a, &c. *Ti-*

ra

ria das fontes; e dos verbos em ia.

Iam. Paſſariam. regiam. regeriam. ſentiam. ſentiriam. poriam, &c. paſſarme-hiam. regerme-hiam. ſentirme-hiam. porme-hiam; &c. *Regula-ſe pelos conſoantes em ia, que eſtaõ entre os dois aſteriſcos; e tira das fontes.*

Iao. Amaria-o. lia-o. leria-o. ouvia-o. ouviria-o. poria-o. afia-o, &c. *Tira das fontes; e dos verbos em ia.*

Ias. Paſſarias. regias. regerias. ſentias. ſentirias. porias. paſſarme-hias. regerme-hias. ſentirme-hias. porme-hias, &c. *Regula-ſe pelos conſoantes em ia, que eſtaõ entre os dois aſteriſcos, e tira das fontes.*

Iba. Siba. chiba. copaiba. arriba. adv. *Verbos.* Derriba. prohiba. exhiba. eſtriba. cohiba. inhiba. arriba.

Ibaa. Derriba-a, &c. *Tira dos verbos em iba.*

Ibao. Exhiba-o, &c. *Tira dos meſmos.*

Ibe. Adibe. bibe. exhibe, &c. *Tira dos meſmos.*

Ibea. Eſtribe-a, &c. *Tira dos meſmos.*

Ibeo.

Ibeo. Prohibe-o, &c. *Tira dos meſmos.*

Ibia. Tibia. ſ. Lybia, amphibia. tibia. adj.

Ibio. Toribio. Talthybio. Vibio. amphibio. tibio.

Ibo. Recibo. eſtribo. chibo. tribo. gibo. exhibo, &c. *Tira dos verbos em iba.*

Iboa. Prohibo-a, &c. *Tira dos meſmos.*

Iboo. Derribo-o, &c. *Tira dos meſmos.*

Ibra. Libra. genibra. fibra. vibra. equilibra.

Ibraa. Vibra-a. equilibra-a.

Ibrao. Equilibra-o. vibra-o.

Ibre. Calibre. Tibre. vibre. equilibre.

Ibrea. Vibre-a. equilibre-a.

Ibreo. Vibre-o. equilibre-o.

Ibrio. Ludibrio. equilibrio.

Ibro. Vibro. equilibro.

Ibroa. Vibro-a. equilibro-a.

Ibroo. Vibro-o. equilibro-o.

Ica. Barrica. bonica. rubrica. ſafica. botica. pellica. pelotica. bica. cotica. plica. buginica. bacinica. burrica. Benfica. Caparica. Jamaica. Micca. Anni-

nica. Lichas. rica. pudica. impudica. applica. *Verbos*. Dedica. certifica. explica. prognoſtica. amplifica. diverſifica. communica. eſpecifica. reedifica. pica. abdica. damnifica. complica. eſcarnica. ratifica. prejudica. adjudica. deſpica. clarifica. entizica. repica. purifica. á bica. domeſtica. claudica. edifica. replica. pratica. auſpica. depenica. crucifica. embica. rubrica. petrifica. autentica. dulcifica. beatifica. embonica. ramifica. pacifica. beberrica. duplica. fabrica. erradica. revendica. publica. juſtifica. debica. frutifica. exemplifica. radica. prevarica. indica. deifica. falſifica. fica. gratifica. reduplica. prolifica. mexerica. identifica. notifica. ſantifica. obliqua. fortifica. mortifica. ſacrifica. implica. glorifica. treplica. multiplica. vivifica. teſtefica. ſupplica. magnifica. quadruplica. nidifica. verſifica. metrifica. lubrica. intrica. ſalpica. mundifica. verifica. ſyndica. modifica. velica. trafica. matica. ſignifica. melifica. tropica. molifica.

Iça. Cubiça. hortaliça. lingoiça. noviça.

ça. carniça. tacaniça. preguiça. rabiça. cortiça. justiça. n. driça. tamiça. corrediça. sacerdotissa. lagariça injustiça. carriça. nabiça. caliça. chouriça. movediça. remissa. fixa, &c. *Tira dos adjectivos em iça, e veja se issa, e ixa. Verbos.* Enfeitiça. derriça. enchouriça. desperdiça. esperguiça. atiça. enguiça. justiça. enliça. desenriça. riça. encaniça. desancaniça. enteriça. descortiça. esganiça. desenfeitiça. encarniça. desenguiça. eriça. iça. ouriça. fixa.

Icaa. Fortifica-a, &c. *Tira dos verbos em ica.*

Içaa. Cubiça-a, &c. *Tira dos verbos em iça.*

Icao. Prejudica-o, &c. *Tira dos verbos em ica.*

Içao. Desperdiça-o, &c. *Tira dos verbos em iça.*

Ice. Parvoice. caduquice. tolice. siganice. quixotice. velhice. mininice. mocanquice. tontice. patetice. rabulice. cavalharice. fousice. calvice. salvagice. mandrice. chocarrice. machiavelice. macaquice. petrice. denguice.

mo-

moderhice. bisonhice, meiguice. leiguice. golodice. immundice. motetice. bebedice. chocalhice. bacharelice. bandarrice. beatice. doudice. fanfarrice. fanchonice. freirice. garridice. guapice. ladroice. mouquice. dice. desdice. contradice. predice. condice. cubice. fixe. ouvisse, &c. *Tira dos verbos em iça, e da fonte em ir.*

Icea. Dice-a. cubice-a, &c. *Tira dos verbos em ice, e iça.*

Iceo. Predice-o. enfeitice-o, &c. *Tira dos mesmos.*

Icha. Rabicha. salchicha. almatricha. n. espicha. n. bixa, &c. *Veja-se ixa, quando se pronuncia como icha. Verbos.* Esguicha. capricha. espicha. almatricha. cuchicha. escorropicha.

Ichaa. Almatricha-a, &c. *Tira dos verbos em icha.*

Ichao. Espicha-o, &c. *Tira dos mesmos.*

Iche. Azeviche. diche. beliche. trapiche. capriche, &c. *Tira dos verbos em icha.*

Ichea. Almatriche-a, &c. *Tira dos mesmos.*

Icheo.

Icheo. Eſcorropiche-o, &c. *Tira dos meſmos.*

Icho. Capricho. n. cambicho. nicho. rabicho. eſguicho. n. micho. carnicho. bixo, &c. *Veja-ſe ixo.* eſcorropicho, &c. *Tira dos verbos em icho.*

Ichoa. Almatricho-a, &c. *Tira dos meſmos.*

Ichoo. Eſguicho-o, &c. *Tira dos meſmos.*

Icia. Malicia. milicia. noticia. ſevicia. caricia. primicias. ictericia. delicia. policia. puericia. impericia. pudicicia. pericia. Clycia. Amicicia. p. Aricia. Fenicia. ſubrepticia, &c. *Tira dos adjectivos em icio.*

Icie. Sordicie. craſſicie. molicie. canicie. ſuperficie. Clycie.

Icio. Officio. arteficio. indicio. beneficio. ſacrificio. vicio. artificio. cilicio. exercicio. maleficio. edificio. Aparicio. ſolſticio. frontiſpicio. reſquicio. Interſticio. orificio. panaricio. hoſpicio. deſperdicio. ſupplicio. epinicio. auſpicio. lanificio. natalicio. patricio. ſ. precipicio. dentefricio. panificio. Fabricio. Apicio. Ticio. Mauricio.

Cor-

Cornificio. Domicio. obrepticio. recrementicio. ſubcinericio. ſubrepticio, propicio. adventicio. translaticio. patricio. adj. Prelaticio. commenticio. excrementicio. vitalicio. Pontificio. ficticio. collecticio. accommodaticio. meretricio.

Iclo. Cyclo. epicyclo.

Ico. Abanico. penico. bolſico. panico. pico. bico. bonico. ſorolico-borolico. maçarico. ſalpico. teſtico. buginico. fanicos. mexericos. Alarico. Caico. Jamblico. Lyco. Theodorico. Cerolico. Dominico. pudico. impudico. explico, &c. *Tira dos verbos em ica.*

Iço. Chouriço. egoariço. ſ. porcariço. palhiço. feitiço. touriço. enguiço. chamiço. carrapiço. ouriço. cortiço. liço. caniço. carriço. noviço. reboliço. paſſadiço. ſerviço. aranhiço. ladriço. compromiſſo; &c. *Veja ſe iſſo.* caſtiço. alagadiço. eſcaldadiço. miſtiço. dobradiço. abortiço. egoariço. adj. movediço. ſediço. chegadiço. poſtiço. abafadiço. encontradiço. inteiriço. meredíço. cerradiço. apanhadiço. eſpantadiço. levadiço. pegadiço. aſ-

ſom-

fombradiço. eſquecediço. quebradiço. malhadiço. eſcorregadiço. roliço. mociço. ſervediço. remiſſo. prefixo, &c. *Veja-ſe iſſo, e ixo quando ſe pronuncia como iço*, cubiço, &c. *Tira dos verbos em iça.*

Icoa. Applico-a, &c. *Tira dos verbos em ica.*

Içoa. Eſperdiço-a, &c. *Tira dos verbos em iça.*

Icoo. Explico-o, &c. *Tira dos verbos em ica.*

Içoo. Juſtiço-o, &c. *Tira dos verbos em iça.*

Icua. Proficua. conſpicua.

Icuo. Proficuo. conſpicuo.

Id. David. Cid. Valhadolid. Madrid.

Ida. Ferida. ſ. decida. n. comida. ſ. torcida. ſ. á brida. gorida. filicida. fortida. bebida. ſ. belida. fugida. ſ. deſcaida. ſ. corrida. ſ. batida. ſ. enterida. homicida. garrida. ſ. foragida. inveſtida. convertida. ſ. deſpedida. ſ. lida. ſ. ida. ſ. fratricida. ermida. de vencida. nacida. partida. ſ. matricida. recaida. ſ. vida. medida. ſ. ſaida. ſ. recolhida. ſ. parricida. venida. ſabida. ſ.

Ida.

Ida. dolorida. entendida. ſentida, &c. *Tira dos adjectivos em ido, e das fontes em er, e ir. Verbos.* Convida. duvida. preſida. circuncida. reſida. envida. appellida. decida. lida. coincida. intimida. conſolida. embrida. individa. invalida. liquida. reincida. revalida. tranſgrida. divida.

Idaa. Convida-a, &c. *Tira dos verbos em ida.*

Idao. Divida-o, &c. *Tira dos meſmos.*

Ide. Vide. pevide. cabide. ride. Alcides. Ariſtides. Ariſtoclides. Pherycides. Euclides. duvide, &c. *Tira dos verbos em ido.*

Idea. Intimide-a, &c. *Tira dos meſmos.*

Ideo. Liquide-o, &c. *Tira dos meſmos.*

Idia. Perfidia. accidia. deſidia. Lydia. Numidia. Canidia. Phidias.

Idio. Preſidio. ſubſidio. homicidio. infanticidio. mixolydio. parricidio. matricidio. filicidio. diagridio. eſtillicidio. enchiridio. lydio. fratricidio. hypolydio. hypomixolydio. tyrannicidio. Ovidio. Egidio. Albidio. Nigidio. Auphidio. Avidio. Fidio.

Ido

Ido. Gemido. ſuſtenido. alarido. ganido. latido. ſentido. ſ. ouvido. ſ. tecido. ſ. zunido. ruido. eſtampido. tinido. veſtido. ſ. appellido. n. bramido. valido. marido. partido. ſ. mugido. ſ. Cabido. balido. brazido. amydo. colorido. franzido. ſ. ladrido. rugido. Dido. Cupido. Lydo. *Adjectivos.* Atrevido. fementido. eſpavorido. deſcomedido. carcomido. inadvertido. empedernido. desluzido. comedido. delambido. deſtemido. aborrido. garrido. comprido. deſenxabido. inſofrido. falido. deſabrido. deſvalido. dolorido. indevido. dorido. entretenido. esbaforido. entorpecido. entendido. ouvido, &c. *Tira das fontes em er, e ir.* Convido. tenho lido. tenho ouvido, &c. *Tira dos verbos em ida, e das meſmas fontes.*

Idoa. Appellido-a. lido-a. ouvido-a, &c. *Tira dos meſmos lugares.*

Idoo. Convido-o. perdido-o. ſentido-o, &c. *Tira dos meſmos lugares.*

Idra. Cidra. Hydra. vidra. eſvidra.

Idro. Vidro. n. e v. hydro.

Iduo. Biduo. triduo. individuo. reſiduo. octiduo. quatriduo.

Ie.

Ie. Envie, &c. *Tira dos verbos em ia.*

Iea. Esfrie-a, &c. *Tira dos meſmos.*

Ieis. Levarieis. corrieis. correrieis. ſentieis. ſentirieis. porieis. amarme-hieis. perderme-hieis. ſentirme-hieis. porme-hieis, &c. *Aſſim por outras peſſoas, e tira das fontes.*

Ieo. Guie-o, &c. *Tira dos verbos em ia.*

Ifa. Alcatifa. n. tarifa. letra grifa. borrifa. rifa. n. e v. cifa. alcatifa. v. eſpatifa.

Ifaa. Borrifa-a, &c. *Tira dos verbos em ifa.*

Ifao. Rifa-o, &c. *Tira dos meſmos.*

Ife. Eſquife. Almoxarife. arrife. patife. recife. requife. Calife. borrife, &c. *Tira dos verbos em ifa.*

Ifea. Alcatife-a, &c. *Tira dos meſmos.*

Ifeo. Rife-o, &c. *Tira dos meſmos.*

Ifia. Xifia. pifia.

Ifis. Typhis. Iphis.

Ifo. Cacifo. grifo. borrifo. n. Rangifo. cifo., &c. *Tira dos verbos em ifa.*

Ifoa. Borrifo-a, &c. *Tira dos meſmos.*

Ifoo. Cifo-o, &c. *Tira dos meſmos.*

Ifra. Cifra. n. e v. chifra. n. e v. deſcifra.

Ifraa. Deſcifra-a, &c. *Tira dos verbos em ifra.*

Ifrao. Cifra-o, &c. *Tira dos meſmos.*

Ifre. Chifre. eſpenifre. cifre, &c. *Tira dos meſmos.*

Ifro. Chifro, &c. *Tira dos meſmos.*

Ifroa. Deſcifro-a, &c. *Tira dos meſmos.*

Ifroo. Cifro-o, &c. *Tira dos meſmos.*

Iga. Formiga. liga. n. barriga. fadiga. bexiga. urtiga. amiga. ſ. inimiga. ſ. intriga. figa. viga. giga. rapariga. cantiga. briga. eſtriga. lombriga. ſaramantiga. mendiga. n. gerepiga. eſpiga. n. migas. choramigas. Riga. antiga. *Verbos.* Fatiga. caſtiga. mitiga. diga. obriga. perſiga. proſiga. contradiga. ſiga. conſiga. mendiga. inſtiga. abriga. liga. deſdiga. fuſtiga. deſobriga. eſpiga. reſpiga. briga. litiga. apaziga. miga. inveſtiga. periga. viga. impritiga. maſtiga. prediga. choromiga. colliga. desliga. deſnariga. eſvediga. afadiga. amiga. leviga. urtiga.

Igaa. Caſtiga-a, &c. *Tira dos verbos em iga.* *Igao.*

Igua. Fuſtiga-o, &c. *Tira dos meſmos.*

Ige. Eſtrige. Gyges. erije, &c. *Veja-ſe ije.*

Igea. Veja-ſe ijea.

Igem. Vertigem. fuligem. origem. impigem. dirijem, &c. *Tira dos verbos em ija.*

Igeo. Veja-ſe ijeo.

Igia. Phrygia. Eſtygia. Ortygia.

Igio. Veſtigio. prodigio. litigio. faſtigio. ſuffumigio. hypophrygio. preſtigio. pterygio. Remigio. Phrygio. Eſtygio.

Igma. Paradigma. enigma. ſigma. antiſigma.

Igna. Benigna, &c. *Tira dos adjectivos em igno. Verbos.* Deſigna. dedigna. indigna. digna. reſigna. conſigna. aſſigna. perſigna.

Ignaa. Deſigna-a, &c. *Tira dos verbos em igna.*

Ignao. Conſigna-o, &c. *Tira dos meſmos.*

Igne. Inſigne. dedigne, &c. *Tira dos meſmos.*

Igneá. Igneá. deſigne-a, &c. *Tira dos meſmos.*

Igneo. Igneo. digne-o, &c. *Tira dos meſmos.*

Igno. Signo. digno. condigno. maligno. benigno. fidedigno. indigno. aſſigno, &c. *Tira dos verbos em igna.*

Ignoa. Digno-a, &c. *Tira dos meſmos.*

Ignoo. Condigno-o, &c. *Tira dos meſmos.*

Igo. Abrigo. n. deſabrigo. mendigo. n. jazigo. poſtigo. figo. papafigo. amigo. tapigo. inimigo. caſtigo. trigo. comigo. comtigo. conſigo. embigo. perigo. artigo. vedigo. Rodrigo. Vigo. Lygo. antigo. brigo, &c. *Tira dos verbos em iga.*

Igoa. Fuſtigo-a, &c. *Tira dos meſmos.*

Igoo. Obrigo-o, &c. *Tira dos meſmos.*

Igre. Tigre. tranſmigre. denigre.

Igue. Ziguezigue. maſtigue, &c. *Tira dos verbos em iga.*

Ija. Botija. cornija. artemija. frija. n. ſevandija. n. torrija. rija. *Verbos.* Alija. afflija. erija. dirija. collija. enrija. corrija. frija. regozija. mija. ſevandija.

Ijaa. Afflija-a, &c. *Tira dos verbos em ija.*

Ijao.

Ijao. Frija-o, &c. *Tira dos meſmos.*
Ije. Enrije, &c. *Tira dos meſmos.*
Ijea. Dirije-a, &c. *Tira dos meſmos.*
Ijeo. Alije-o, &c. *Tira dos meſmos.*
Ijo. Eſcondrijo. alijo. n. regozijo. n. mijo. n. Montijo. rijo. collijo, &c. *Tira dos verbos em ija.*
Ijoa. Enrijo-a, &c. *Tira dos meſmos.*
Ijoo. Corrijo-o, &c. *Tira dos meſmos.*
Il. Buril. perfil. abril. trigo anafil. anil. pernil. barril. mandil. perrexil. quadril. carril. funil. gotoril. gomil. ceitil. til. touril. peitoril. tamboril. machil. alcantil. canzil. cantil. eſgaravatil. ardil. azeitona cordovil. fuzil. covil. eſmeril. bergantil. buril. campanil. carril. champil. eſpondil. Edil. Adail. Gil. Abigail. Arganil. Sandomil. Eſtoril. *Adjectivos.* Viril. gentil. futil. ſervil. vil. juvenil. pueril. varonil. civil. mulheril. feminil. paſtoril. mil. mercantil. ſenhoril. antefebril. febril. fabril. infantil. ſextil.
Illa. Mochila. Villa. pupila. caõ de fila. poſtila. tormentila. gilla. Sibilla. Camila. Scylla. Sylla. Athilla. *Verbos.* Ventila. refila. fila. perfila. vacila.

la. aniquila. opila. deſtila. mutila. recopila. eſtila. acutila. apila. deſopila. apoſtila. encandila. ſcintila. fuzila. refocila. embarrila. jubila. titila. desfila. afila. inſtila. pila. ouvi-la, &c. *Tira da fonte em ir.*

Ilaa. Mutila-a, &c. *Tira dos verbos em ila.*

Ilao. Deſtila-o, &c. *Tira dos meſmos.*

Ile. Achilles. acutile, &c. *Tira dos meſmos.*

Ilea. Perfile-a, &c. *Tira dos meſmos.*

Ileo. Aniquile-o, &c. *Tira dos meſmos.*

Ilgo. Pocilgo. pintaſilgo.

Ilha. Baonilha. agoadilha. cartilha. eſpadilha. maravilha. partilha. bilha. armadilha. canilha. eſcumilha. manilha. parrilha. beatilha. almofacilha. cancadilha. eſpiguilha. matilha. pilha. baleſtilha. abobadilha. cavilha. eſcotilha. mantilha. prezilha. barrilha. andilhas. caſcarrilha. eſcovilha. maſſilha. paſtilha. bandurrilha. redilha. eſquilha. cochonilha. mangonilha. pontilha. bigorrilhas. redondilha. envidilha. cervilha. maltrapilha. pandilha. bra-

braguilha. carretilha. rodilha. eſtribilha. milha. palmilha. cabrilha. haſtilha. rabadilha. filha. ſobrequilha. quadrilha. forquilha. endivilha. manteiguilha. roſquilha. tabardilha. ſedilha. coſtilha. figurilha. novilha. ranilhas. tortilha. ſegadilhas. quilha. farropilha. ſerrilha. ventanilha. tranquilha. golilha. olandilha. hervilha. ſalſaparrilha. varilha. trilha. n ilha. gargantilha. ſerguilha. virilha. lentilha. gangorrilha. vazilha. ſevadilha. Sevilha. Belilha. Alcantarilha. Caſſilhas. Ruſſilha. tordilha. *Verbos.* Trilha. afilha. caſquilha. envazilha. enfatilha. ſarilha. engalfilha. engatilha. perfilha. a cepilha. envidilha. enfardilha. ſarrilha. empandilha. apilha. embarbilha. deſquadrilha. pilha. enrodilha. apolvilha. encarrilha. cepilha. palmilha. humilha. empilha. acurvilha. filha. brilha. encarquilha. rilha. ladrilha. encaixilha. maravilha.

Ilhaa. Trilha-a, &c. *Tira dos verbos em ilha.*

Ilhao. Encarrilha-o, &c. *Tira dos meſmos.*

Ilhe.

Ilhe. Pilhe, &c. *Tira dos meſmos.*

Ilhea. Perfilhe-a, &c. *Tira dos meſmos.*

Ilheo. Ladrilhe-o, &c. *Tira dos meſmos.*

Ilho. Canutilho. barbilho. afogadilho. eſpartilho. cadilho. tomilho. pampilho. betilho. caſquilho. eſcardilho. damaſquilho. atilho. colmilho. peitilho. trocadilho. cabreſtilho. eſtribilho. deſgoſtilho. cepilho. andarilho. tombadilho. comecilho. filho. a dois carrilhos. empecilho. caixilho. ladrilho. quartilho. coquilho. fundilhos. amantilho. chorrilho. juſtilho. gatilho. cedilho. novilho. oiro de eſcodilho. cerdilho. meçhilho. temperilho. junquilho. codilho. polvilho. garrotilho. ſarilho. n. milho. tornilho. raſtilho. pegadilho. tonilho. çapatilho. trilho. maravilho, &c. *Tira dos verbos em ilha.*

Ilhoa. Pilho-a, &c. *Tira dos meſmos.*

Ilhoo. Encarrilho-o, &c. *Tira dos meſmos.*

Ilia. Familia. quizilia. vigilia. Sicilia. Pamphilia. Emilia. Acilia. Bilia. Herfilia.

Ilio.

Ilio. Concilio. domicilio. auxilio. idilio. quintilio. periſtylio. cercilio. Baſilio. Rutilio. Virgilio. Lucilio. Pompilio. Silio. Orbilio. Acilio. Emilio. Cecilio. Duilio.

Ilis. Amarilis. Phylis.

Ilo. Grilo. mamilo. aquilo. gorgomilo. chylo. eſtylo. aſylo. codecilo. pupilo. crocodilo. ſigilo. berilo. pugilo. Nilo. Cyrilo. Perilo. Aſtylo. Camilo. Clilo. Cilo. Hilo. Philo. mutilo. dilo. filo. ſentillo, &c. *Tira dos verbos em ila, e da fonte em ir.*

Iloa. Recopilo-a, &c. *Tira dos verbos em ila.*

Iloo. Ventilo-o, &c. *Tira dos meſmos.*

Ilra. Chilra. eſpilra.

Ilro. Bilro. esbilro. chilro. eſpilro.

Ilva. Silva. madreſilva. Rilva. Ilva.

Im. Carrocim. bambolim. alecrim. motim. fraldelim. ſelim. carmim. brim. parolim. malſim. caurim. botiquim. angelim. ſóſſim. porco eſpim. marroquim. cavalim. fim. areſtim. ſargelim. rucim. palanquim. coxim. beleguim. alfenim. ſelamim. francolim. paſquim. merlim. camarim. borzeguim. a mim, &c.

&c. feſtim. ſaguim. patim. caixetim. bocaxim. anexim. rim. ſerenim. beijoim. alfaquim. canequim. delfim. fatioſim. haſtim. ſim. pudim. carnezim. aſſim. eſpadim. botim. chapim. arlequim. fortim. bantim. ſeraphim. pera baguim. muchachim. chatim. berbequim. galopim. ſetim. jaſmim. rebelim. cevadim. boletim. outroſim. marfim. dolanquim. jardim. cherubim. boquim. galarim. eſpadachim. morim. timtim por timtim. Canarim. Latim. jenolim. talim. gerzelim. clarim. eſcarpim. malandrim. lapim. guadamecim. laſcarim. eſcarapontim. manequim. volatim. chelim. mordexim. xarafim. Mandarim. Cochim. Baçaim. Turim. Almeirim. Cuculim. Rim. Eſcaroupim. Nanquim. Villaboim. Abexim. Miramolim. ruim. vim. convim. deſconvim. avim. deſavim.

Ima. Rima. eſgrima. n. lima. ap. vindima. n. clima. eſtima. n. prima. f. acima. vima. tarima. Lima. p. cacochyma. prima. adj. *Verbos.* Anima. deſanima. eſtima. deſeſtima. laſtima. ſublima. arrima. eſgrima. imprima. re-

pri-

prima. opprima. redima. lima. comprima. exprima. exima. intima. legítima. amima. dezima. reanima. deprima. atima. vindima. aproxima. dirima. ſupprima. ultíma. emcima.

Imaa. Sublima-a, &c. *Tira dos verbos em ima.*

Imao. Anima-o, &c. *Tira dos meſmos.*

Imba. Tarimba. de rebimba. cachimba. rebimba.

Imbe. Cachimbe. rebimbe.

Imbra. Coimbra. Sezimbra.

Ime. Vime. alquime. crime. ſublime. anime. ouvi-me. deſavim-me, &c. *Tira dos verbos em ima, da fonte em ir, e dos verbos em im.*

Imea. Eſtime-a, &c. *Tira dos verbos em ima.*

Imel. Veroſimel. inveroſimel.

Imeo. Sublime-o, &c. *Tira dos verbos em ima.*

Imia. Alchimia. lypothymia. metonymia. nimia. eximia.

Imio. Egimio. nimio. eximio.

Imo. Pantomimo. mimo. arrimo. primo. limo. figo vendimo. cimo.

Al-

Alcimo. Euthymo. cadimo. cacochymo. dirimo. applaudi-mo, &c. *Tira dos verbos em ima, e da fonte em ir.*

Imoa. Deprimo-a, &c. *Tira dos verbos em ima.*

Imoo. Exprimo-o, &c. *Tira dos meſmos.*

Impa. Grimpa. limpa. alimpa. impa. chimpa. repimpa.

Impaa. Alimpa-a. chimpa-a.

Impao. Chimpa-o. alimpa-o.

Impe. Impe, &c. *Tira dos verbos em impa.*

Impea. Chimpe-a. alimpe-a.

Impeo. Alimpe-o. chimpe-o.

Impia. Olympia. impia.

Impo. Olympo. limpo. impo, &c. *Tira dos verbos em impa.*

Impoa. Chimpo-a. alimpo-a.

Impoo. Alimpo-o. chimpo-o.

Ina. Cortina. bolina. n. minina. anacardina. pedra cornelina. ſerafina. carlina. buzina. malina. ſabina. paulina. rezina. angina. contramina. n. bonina. ſanfonina. piſcina. retina. n. alicantina. coralina. batina. mina. n. ſabbatina. ruina. propina. n. ſentina. bó-

bazina. Medicina. ſina. rapina. faxina. concubina. botina. pedra venturina. ſerpentina. campina. eſquina. madre celeſtina. cetrina. pina. n. chacina. n. eſclavina. doutrina. n. quina. clina. ſovina. n. neblina. tina. garina. lingoa cervina. caravina. n. ſurdina. diſciplina. n. heroina. ourina. n. corvina. ſexina. libra eſterlina. torina. cravina. varina. officina. terebentina. *Proprios.* Catharina. Chriſtina. Celeſtina. Catalina. Serracina. Egina. Sabina. Lucina. Achardina. Dyctina. Cabellina. Meſſalina. Marcelina. Camarina. Cleobulina. Cinna. Libitina. Fauſtina. Bernardina. Carolina. Conſtantina. *Verbos.* Contamina. atina. determina. perigrina. imagina. empina. confina. alatina. diſciplina. predomina. inclina. fulmina. afina. declina. mina. propina. effemina. fina. abomina. domina. crimina. illumina. arruina. combina. enrezina. defina. amalina. indina. pina. doutrina. contermina. illucina. affina. maquina. faſcina. examina. amofina. deſtina. empina. perfina. malfina. enſina. denomina. cha-

Indao. Finda-o, &c. *Tira dos meſmos.*

Inde. Brinde. n. Melinde. vinde. preſcinde, &c. *Tira dos verbos em inda, e em im.*

Indea. Brinde-a, &c. *Tira dos verbos em inda.*

Indeo. Preſcinde-o, &c. *Tira dos meſmos.*

Indo. Tamarindo. rebolindo. Indo. Pindo. lindo. findo. n. malavindo. brindo. ouvindo, &c. *Tira dos verbos em inda, e da fonte em ir.*

Indoa. Findo-a. ſentindo-a, &c. *Tira dos meſmos.*

Indoo. Deslindo-o. ouvindo-o, &c. *Tira dos meſmos.*

Ine. Mine, &c. *Tira dos verbos em ina.*

Inea. Conſanguinea. enſine-a, &c. *Tira dos meſmos, e dos adjectivos em ineo.*

Ineo. Interfemineo. albugineo. femineo. conſanguineo. rectilineo. ſanguineo. determine-o, &c. *Tira dor verbos em ina.*

Infa. Nympha. lympha.

Inga. Pinga. reſtinga. dominga. catinga.

ga. rezinga. naringa. ſyringa. n. carlinga. mandinga. á ginga. moxinga. petinga. *Verbos.* Reguinga. vinga. pinga. extinga. ginga. ſyringa. rezinga. reſpinga. talinga. diſtinga.

Ingaa. Vinga-a, &c. *Tira dos verbos em inga.*

Ingao. Extinga-o, &c. *Tira dos meſmos.*

Inge. Eſphinge. larynge. pharynge. finje, &c. *Veja-ſe inje.*

Ingo. Domingo. pingo. n. Hadingo. vingo, &c. *Tira dos verbos em inga.*

Ingoa. Mingoa. lingoa. ingoa. ſangralingoa. pingo-a, &c. *Tira dos verboo em inga.*

Ingoo. Extingo-o, &c. *Tira dos meſmos.*

Ingue. Pechelingue. bilingue. trilingue. elingue. pingue. extingue, &c. *Tira dos verbos em inga.*

Inguea. Vingue-a, &c. *Tira dos meſmos.*

Ingueo. Diſtingue-o, &c. *Tira dos meſmos.*

Inha. Carapinha. bainha. andorinha. eſpinha. caſquinha. farinha. herva mo-

larinha. ladainha. cozinha. n. baforinha. á rebatinha. eſtopinha. taſquinha. n. Rainha. cadelinha. entrelinha. palhinha. vinha. maçam barrozinha. tainha. camarinha. eſcrivaninha. barquinha. doninha. linha. pinha. campainha. mézinha. picuinha. ſobrinha. vizinha. gallinha. carvalhinha. de gatinhas. madrinha. ſardinha. roupinha. ventoinha. toninha. cavallinha. marinha. doiradinha. tinha. n. machadinha. tourinha. ſopinha. morrinha. cazinha, &c. *Fórma tu outros diminutivos.* Redinha. p. Caminha. n. p. Barquinha. p. minha. maninha., &c. *Tira dos adjectivos em inho. Verbos.* Continha. alinha. defencaminha. mantinha. ratinha. caminha. avezinha. detinha. molinha. reconvinha. encaminha. cozinha. aninha. deſavinha. molhinha. retinha. eſquadrinha. convinha. altinha. eſpezinha. deſembainha. contravinha. afocinha. eſpinha. patinha. apadrinha. enfarinha. ſuſtinha. adivinha. embainha. intervinha. amarinha. provinha. engatinha. anſinha. esfolinha. definha. amezinha. vizinha.

ti-

tinha. engrovinha. vinha. cuſpinha.
Inhaa. Detinha-a, &c. *Tira dos verbos em inha.*
Inhao. Encaminha-o, &c. *Tira dos meſmos.*
Inhe. Amezinhe, &c. *Tira dos meſmos.*
Inhea. Embainhe-a, &c. *Tira dos meſmos.*
Inheo. Cozinhe-o, &c. *Tira dos meſmos.*
Inho. Bentinho. arminho. carinho. eſtorninho. golfinho. lobinho. caminho. azevinho. eſpinho. murmurinho. pergaminho. redemoinho. coſcorrinho. balſaminho. azinho. eſcaninho. cominho. aninho. deſcaminho. graminho. lombinho. polvarinho. cebolinho. anſinho. focinho. deſalinho. bolſinho. moinho. cadinho. alinho. fuinho. ratinho. linho. pelourinho. colarinho. arreburrinho. ſanguinho. guardavinho. ribeirinho. toicinho. murtinho. cuſpinho. pinho. ninho. Meirinho. ſobrinho. vinho. roſmarinho. padrinho. ſetemezinho. vizinho. n. barquinho. tenrinho, &c. *Fórma tu outros*

diminutivos. Entre Douro e Minho. Godinho. Minho. Longuinhos. meſquinho. daninho. vizinho. marinho. maninho. deſembainho, &c. *Tira dos verbos em inha.*

Inhoa. Encaminho-a, &c. *Tira dos meſmos.*

Inhoo. Adivinho o, &c. *Tira dos meſmos.*

Inia. Ignominia. Lavinia. Flaminia. Bitinia. Minia.

Inio. Dominio. exterminio. eſcrutinio. tyrocinio. lacticinio. patrocinio. minio. vaticinio. aſſaſſinio. latrocinio. predominio. lenocinio. poſtliminio. triclinio. Tarquinio. Aquinio. Aſinio. Papinio. Plinio. Sicinio. Vaticinio. p.

Inis. Scinis. Erinnys.

Inja. Ginja. finja. infrinja. tinja: deſtinja. impinja. cinja. conſtrinja. adſtrinja. reſtrinja.

Injaa. Finja-a, &c. *Tira dos verbos em inja.*

Injao. Reſtrinja-o, &c. *Tira dos meſmos.*

Inje. Adſtrinje. larynge, &c. *Tira dos meſmos, e veja-ſe inge.*

In-

Injea. Cinje-a, &c. *Tira dos meſmos.*
Injeo. Finje-o, &c. *Tira dos meſmos.*
Injo. Finjo, &c. *Tira dos meſmos.*
Injoa. Reſtrinjo-a, &c. *Tira dos meſmos.*
Injoo. Conſtrinjo-o, &c. *Tira dos meſmos.*
Ino. Mediaſtino. perigrino. ſ. deſatino. ſerapino. ſino. armino. tino. deſtino. n. pino. n. ſupino. lichino. pepino. inteſtino. ſ. velocino. minino. hymno. balandrino. oxorrodino. Rabbino. libertino. caryocoſtino. diacymino. architriclino. *Proprios.* Pontino. Theleſino. Tigellino. Victorino. Nino. Quirino. Lino. Albino. Balbino. Alboino. Alcuino. Apennino. Argentino. Aventino. Conſtantino. Corino. Criſpino. Euxino. Hygino. Ino. Minos. Calepino. Saturnino. Antonino. Zepherino. Marcelino. Favorino. Lucrino. Paulino. Sabino. Gabino. Tiberino. Nonacrino. *Adjectivos.* Ciſalpino. Argelino. Tranſalpino. adulterino. caprino. errhino. belluino. ferino. inteſtino. matutino. leonino. ſocorrino. moſino. Latino. feminino.

eſu-

rino. divino. canino. aquilino. ſandalino. malino. ladino. franzino. entrefino. diamantino. cryſtallino. adamantino. tranſmarino. ſerpentino. maſculino. fino. dino. clandeſtino. arietino. vitellino. tamanino. ſalino. inquilino. frontino. damaſquino. citrino. alcalino. viperino. repentino. interino. omphacino. cinnabarino. ultramarino. rabino. trino. nardino. ulterino. perigrino. nervino. veſpertino. bovino. pequenino. imagino, &c. *Tira dos verbos em ina.*

Inoa. Determino-a, &c. *Tira dos meſmos.*

Inoo. Alcinoo. Antinoo. Callinoo. enfino-o, &c. *Tira dos verbos em ina.*

Inqua. Propinqua. delinqua. apropinqua.

Inque. Do trinque. delinque. apropinque. brinque, &c. *Tira dos verbos em inca.*

Ins. Fins. paſquins, &c. *Tira dos nomes em im.*

Inſa, &c. *Veja-ſe inça*, &c.

Inta. Tinta. quinta. ſ. pinta. n. finta. n. cinta. requinta. n. precinta. calamin-

minta. Jacinta. Amyntas. trinta. ſuccinta, &c. *Tira dos adjectivos em into. Verbos.* Repinta. finta. ſinta. pinta. quinta. conſinta. aſſinta. requinta. minta. deſminta. diſſinta.

Intaa. Sinta-a, &c. *Tira dos verbos em inta.*

Intao. Conſinta-o, &c. *Tira dos meſmos.*

Inte. Vinte. pedinte. acinte. ouvinte. conſtituinte. ſeguinte. conſeguinte. Avintes. finte, &c. *Tira dos verbos em inta.*

Intea. Pinte-a, &c. *Tira dos meſmos.*

Inteo. Quinte-o, &c. *Tira dos meſmos.*

Intio. Cynthio. Berecynthio.

Into. Pinto. labyrintho. teribyntho. recinto. cinto. ap. arinto. inſtinto. jacinto. plinto. precinto. Cerintho. Corinto. Cinto. p. Aracyntho. Jacintho. quinto. diſtinto. ſuccinto. tinto. faminto. minto., &c. *Tira dos verbos em inta.*

Intoa. Pinto-a, &c. *Tira dos meſmos.*

Intoo. Conſinto-o, &c. *Tira dos meſmos.*

ïo. Deſafio. n. brio. alvedrio. gio. frio. ſ. vazio. ſ. rio. n. trincafio. rocio. adubio. regadio. valadio. rodopio. poderio. atavio. calafrio. bugio. baxio. deſvario. paſſadio. deſvio. eſtio. faſtio. bafio. tio. navio. cio. pavio. bacio. fio. a fio. ſobio. desfaſtio. feitio. pio. ſ. talhafrio. Bàlio. Clio. Io. Chio. Lavradio. Dario. Dio. *Adjectivos.* Macio. pio. frio. tardio. vazio. baldio. eſguio. vadio. alfario. ſombrio. corredio. doentio. ſadio. arredio. eſcorregadio. preſtadio. aſſario. lavradio. Algarvio. Gentio. esfrio. ouvi-o, &c. *Tira dos verbos em ia, e da fonte em ir.*

Io. Vio. revio. previo. antevio. ferio, &c. *Tira da fonte em ir.*

ïca. Deſvio-a, &c. *Tira dos verbos em ia.*

Ioa. Vio-a, &c. ſentio-a, &c. *Tira dos verbos, que eſtaõ na caſa io, e da fonte. em ir.*

ïoo. Confio-o, &c. *Tira dos verbos em ia.*

Ioo. Previo-o, &c. poſſuio-o, &c. *Tira dos verbos, que eſtaõ na caſa io, e da fonte em ir.*

Ipa.

Ipa. Ripa. n. pipa. tripa. nipa. falripas. Philippa. Agrippa. deſtripa. diſſipa. participa. ripa. v. antecipa. conſtipa. eſquipa. emancipa.

Ipaa. Antecipa-a, &c. *Tira dos verbos em ipa.*

Ipao. Participa-o, &c. *Tira dos meſmos.*

Ipe. Tripe. Xanthipe. Philippe. Cydippe. Hippe. Menalipe. deſtripe, &c. *Tira dos verbos em ipa.*

Ipea. Emancipe-a, &c. *Tira dos meſmos.*

Ipeo. Antecipe-o, &c. *Tira dos meſmos.*

Ipio. Principio. participio. municipio. ripio.

Ipo. Tipo. cippo. chryſippo. Cyanippo. Euripo. Lyſippo. Ariſtippo. Creſippo. Menalippo. Menippo. participo, &c. *Tira dos verbos em ipa.*

Ipoa. Emancipo-a, &c. *Tira dos meſmos.*

Ipoo. Antecipo-o, &c. *Tira dos meſmos.*

Ipſe. Fllipſe. eclipſe. Apocalypſe.

Ique. Caique. dique. pique. n. a pique.

arrebique. lambique. tabique. deſpique. n. eſpique. anrique. Henrique. Moçambique. Ourique. Monchique. Montachique. fique, &c. *Tira dos verbos em ica.*

Iquea. Deſpique-a, &c. *Tira dos meſmos.*

Iqueo. Communique-o, &c. *Tira dos meſmos.*

Iquio. Deliquio. Pyrrichio. hemiſtichio. Eutichio.

Iquo. Iniquo. obliquo. conſpicuo. proficuo.

Ira. Ira. n. mentira. pyra. lyra. lira. eſpira. n. alquitira. tiravira. ſaphira. mira. vira. n. tira. n. Deiamira. Elvira. Argyra. Tavira. Mira. p. Odemira. *Verbos.* Inſpira. admira. aſpira. reſpira. tira. gira. infira. eſpira. ſuſpira. vira. pretira. atira. retira. eſtira. refira. ira. delira. fira. tranſpira. conſpira. confira. prefira. defira. digira. enxira. adquira. affira. profira. diffira. ſentira, &c. *Tira da fonte em ir.*

Iraa. Tira-a. ouvira-a, &c. *Tira dos verbos em ira, e da fonte em ir.*

Iraõ. Prefira-o. pedira-o, &c. *Tira dos meſmos.*

Ir-

Irte. Circe. Dirce, *Veja-ſe irſe.*

Ire. Delire, &c. *Tira dos verbos em ira.*

Irea. Retire-a, &c. *Tira dos meſmos.*

Ireis. Convireis. ireis. vireis. previreis. revireis. antevireis. ouvireis, &c. *Tira da fonte em ir.*

Ireo. Empyreo. vire-o, &c. *Tira dos verbos em ira.*

Iria. Giria. Iypiria. Aſſyria. Syria. Celoſyria.

Irio. Cirio. lirio. martyrio. colirio. delirio. lithargirio. Porphyrio. Papirio. Tyrio. Aſſyrio. Scyrio. Illirio. girio.

Iris. Thamyris. iris. Buſiris.

Irlha. Ouvir-lha, &c. *Tira da fonte em ir.*

Irlhe. Fugir-lhe, &c. *Tira da meſma.*

Irlho. Conſentir-lho, &c. *Tira da meſma.*

Irma. Firma. n. e v. affirma. confirma. infirma. pedir-ma, &c. *Tira da fonte em ir.*

Irmaa. Confirma-a, &c. *Tira dos verbos em irma.*

Irmao. Firma-o, &c. *Tira dos meſmos.*

Ir-

Irme. Firme. n. e v. affirme, &c. ferir-me, &c. *Tira dos verbos em irma, e da fonte em ir.*

Irmea. Confirme-a, &c. *Tira dos verbos em irma.*

Irmeo. Affirme-o, &c. *Tira dos meſmos.*

Irmo. Firmo. confirmo, &c. *Tira dos verbos em irma, e da fonte em ir.*

Irmoa. Confirmo-a, &c. *Tira dos verbos em irma.*

Irmoo. Affirmo-o, &c. *Tira dos meſmos.*

Irna. Eſmyrna. deſcirna. empedirna.

Irnaa. Deſcirna-a. empedirna-a.

Irnao. Deſcirna-o. empedirna-o.

Irne. Deſcirne. empedirne.

Irnea. Diſcirne-a. empedirne-a.

Irneo. Deſcirne-o. empedirne-o.

Irno. Deſcirno. empedirno.

Irnoa. Deſcirno-a. empedirno-a.

Irnoo. Deſcirno-o. empedirno-o.

Irnos. Perſeguir-nos, &c. *Tira da fonte em ir.*

Iro. Retiro. n. ſuſpiro. n. tiro. n. giro. n. Bom retiro. Epyro. Cyro. Zopiro. Tyro. Iro. aſpiro, &c. *Tira dos verbos em ira.*

Iroa.

Iroa. Tiro-a, &c. *Tira dos meſmos.*
Iroo. Viro-o, &c. *Tira dos meſmos.*
Irpe. Eſtirpe. extirpe.
Irra. Birra. mirra. irra. Pyrrha. Myrra. embirra. eſpirra. deſembirra.
Irre. Embirre. eſpirre. deſembirre.
Irro. Esbirro. ſirro. eſpirro. n. e v. embirro. deſembirro. Pyrrho. Byrrho. Tyrrho.
Irſe. Conſentir-ſe, &c. Dirce, &c. *Tira da fonte em ir, e Veje-ſe irce.*
Irta. Hirta. divirta. advirta. pedir-ta, &c. *Tira da fonte em ir.*
Irtaa. Divirta-a. advirta-a.
Irtao. Divirta-o. advirta-o.
Irte. Syrte. ſentir-te, &c. *Tira da fonte em ir.*
Irto. Abſyrto. hirto. ſumir-to, &c. *Tira da fonte em ir.*
Is. Aſſis. flor de lis. telis. por hum tris. felis. infelis. x. funis, &c. perdiz, &c. ouvis, &c. *Tira dos conſoantes em il, da forte em ir, e veja-ſe iz.*
Iſa. Veja-ſe iza.
Iſca. Riſca. n. faiſca. iſca. n. taliſca. petiſca. n. rabiſca. á riſca. ventriſca. Franciſca. Priſca. ariſca, &c. *Tira dos*

dos adjectivos em iſco. Verbos. Mariſca. riſca. arriſca. ciſca. derriſca. confiſca. petiſca. inviſca. iſca. fariſca. charaviſca. lambiſca. choviſca. beliſca. piſca. rabiſca.

Iſcaa. Derriſca-a, &c. *Tira dos verbos em iſca.*

Iſcao. Riſca-o, &c. *Tira dos meſmos.*

Iſco. Riſco. n. apriſco. baziliſco. lambiſco. n. mariſco. n. fiſco. n. pedriſco. petiſco. n. aço flandriſco. ſiſco. troviſco. lentiſco. malvaiſco. aſteriſco. obeliſco. coriſco. trociſco. diſco. rabiſco. n. viſco. beliſco. n. Faliſco. Franciſco. Priſco. ariſco. Mouriſco. romaniſco. piſco. barbariſco. inviſco, &c. *Tira dos verbos em iſca.*

Iſcoa. Riſco-a, &c. *Tira dos meſmos.*

Iſcoo. Confiſco-o, &c. *Tira dos meſmos.*

Iſe. Veja-ſe ize.

Iſio. Veja-ſe izio.

Iſis. Hemoptyſis. Iſis.

Islha. Ouvis-lha. diz-lha, &c. *Tira da fonte em ir, e veja-ſe izlha.*

Islhe. Acudis-lhe. condiz-lhe, &c. *Tira da meſma, e veja-ſe izlhe.*

Islho.

Islho. Sumis-lho. prediz-lho, &c. *Tira da meſma, e veja-ſe izlho.*

Iſma. Criſma. n. Sophiſma. ciſma. n. aneuriſma. priſma. *Verbos.* Abiſma. criſma. ciſma. ouvis-ma. diz-ma, &c. *Tira da fonte em ir, e veja-ſe izma.*

Iſmaa. Criſma-a, &c. *Tira dos verbos em iſma.*

Iſmao. Abiſma-o, &c. *Tira dos meſmos.*

Iſme. Ciſme. criſme. ſentis-me. prediz-me, &c. *Tira dos verbos em iſma, da fonte em ir, e veja-ſe izme.*

Iſmea. Criſme-a, &c. *Tira dos verbos em iſma.*

Iſmeo. Abiſme-o, &c. *Tira dos meſmos.*

Iſmo. Aphoriſmo. abyſmo. baptiſmo. ptyaliſmo. Chriſtianiſmo. exorciſmo. Laconiſmo. dialogiſmo. parociſmo. barbariſmo. ſoleciſmo. ſylogiſmo. eſtrabiſmo. algariſmo. greciſmo. Mahometaniſmo. idiotiſmo. Hebraiſmo. Luſitaniſmo. Adoniſmo. Judaiſmo. Paganiſmo. gentiliſmo. analogiſmo. Luteraniſmo. Calviniſmo. archaiſmo. Atticiſmo. Machiaveliſmo. Libertiniſmo.

mo. heroiſmo. meteoriſmo. fanatiſmo. rheumatiſmo. atheiſmo. ſinapiſmo. Materialiſmo. Polytheiſmo. Deiſmo. mecaniſmo. oſtraciſmo. catheciſmo. heleniſmo. Doriſmo. aſteriſmo. monaquiſmo. paralogiſmo. pedantiſmo. criſmo. ouvis-mo. diz-mo, &c. *Tira dos verbos em iſma, da fonte em ir, e veja-ſe izmo.*

Iſmoa. Criſmo-a, &c. *Tira dos verbos em iſma.*

Iſmoo. Abiſmo-o, &c. *Tira dos meſmos.*

Iſne. Cyſce. tiſne.

Iſnos. Ouvis-nos, &c. diz-nos, &c. *Tira da fonte em ir, e veja-ſe iznos.*

Iſo. Veja-ſe izo.

Iſpa. Chiſpa. biſpa. diſpa.

Iſpaa. Biſpa-a. diſpa-a.

Iſpao. Biſpa-o. diſpa-o.

Iſpo. Biſpo. n. Arcebiſpo. diſpo. chiſpo. biſpo. v.

Iſpoa. Biſpo-a. diſpo-a.

Iſpoo. Biſpo-o. diſpo-o.

Iſque. Riſque, &c. *Tira dos verbos em iſca.*

Iſquea. Derriſque-a, &c. *Tira dos meſmos.*

Iſ-

Iſqueo. Confiſque-o, &c. *Tira dos meſmos.*

Iſſa. Miſſa. agoa de Meliſſa. premiſſa. Sacerdotiſſa. Crimiſſa. Meliſſa. p. inſpiſſa. remiſſa, &c. *Tira dos adjectivos em iſſo, e veja-ſe iça, e ixa, quando ſe pronuncia, como iça.*

Iſſe. Inſpiſſe. viſſe, &c. *Tira da fonte em ir, e veja-ſe ice, e ixe.*

Iſſea. Inſpiſſe-a. ouviſſe-a, &c. *Tira da fonte em ir, e veja-ſe icea.*

Iſſeis. Poſſuiſſeis, &c. *Tira da fonte em ir.*

Iſſeo. Inſpiſſe-o. ſentiſſe-o, &c. *Tira da meſma, e veja-ſe iceo.*

Iſſio. Veja-ſe icio.

Iſſo. Compromiſſo. fideicommiſſo. cõmiſſo. ſ. Cypariſſo. iſſo. remiſſo. ſubmiſſo, &c. *Veja-ſe iço, e ixo.*

Iſſoa. Inſpiſſo-a. fixo-a. cubiço-a, &c. *Veja-ſe içoa.*

Iſſoo. Inſpiſſo-o. fixo-o. atiço-o, &c. *Veja-ſe içoo.*

Iſta. Farciſta. artiſta. contrabandiſta. porcioniſta. reviſta. ſ. ſolfiſta. Eſcotiſta. Canoniſta. alquimiſta. demandiſta. papeliſta. conquiſta. n. Brançaniſta.

Sophiſta. Egidiſta. Donatiſta. Chroniſta. algebriſta. Suariſta. pulſiſta. diccionariſta. Gymnoſophiſta. Machiaveliſta. Galeniſta. coriſta. aſſentiſta. Evangeliſta. polvoriſta. exorciſta. Moraliſta. coloriſta. atheiſta. dogmatiſta. ſummuliſta. rabuliſta. pedriſta. cithariſta. arpiſta. Pſalmiſta. romanciſta Calviniſta. antithomiſta. dentiſta. gallacriſta. Pauliſta. Sacriſta. contrapontiſta. Anabaptiſta. dueliſta. genealogiſta. capelliſta. eſtadiſta. humaniſta. arbitriſta. ſeminariſta. camariſta. Archiviſta. ethymologiſta. Juriſta. Thomiſta. realiſta. copiſta. panegyriſta. verſiſta. Quietiſta. liſta. formuliſta. controverſiſta. minoriſta. organiſta. protogoniſta. criſta. recadiſta. traciſta. viſta. ſ. cabaliſta. fermentiſta. paiziſta. Tabuliſta. caſuiſta. Paracelſiſta. Legiſta. Materialiſta. cathequiſta. Linhagiſta. Nicolaiſta. partidiſta. oculiſta. Clariſta. Phyſiognomiſta. noveliſta. curſiſta. Nobiliariſta. Baptiſta. Agariſta. bemquiſta, &c. *Tira dos adjectivos em iſto. Verbos.* Inſiſta. reſiſta. conſiſta. aſſiſta. deſiſta. ſubſiſta. reviſta. enviſta. conquiſta.

ta. diſta. aliſta. aviſta. exiſta. viſta. preſiſta. enriſta. malquiſta. preexiſta. reconquiſta. reſiſta. inimiſta. predizta, &c. *Veja-ſe izta.*

Iſtaa. Viſta-a, &c. *Tira dos verbos em iſta.*

Iſtao. Conquiſta-o, &c. *Tira dos meſmos.*

Iſte. Chiſte. lemiſte. riſte. triſte. aſſiſte. ouviſte diz-te, &c. *Tira dos verbos em iſta, da fonte em ir, e veja-ſe izte.*

Iſtea. Reſiſte-a. poſſuiſte-a, &c. *Tira dos verbos em iſta, e da fonte em ir.*

Iſteo. Conquiſte-o. ſentiſte-o. &c. *Tira dos meſmos lugares.*

Iſto. Apiſto. amethyſto. reſiſto. n. auriſto. regiſto. n. iſto. niſto. Chriſto. Antichriſto. Evariſto. Xiſto. Egiſto. Caliſto. Ariſto. Caryſto. Trimegiſto. Arioviſto. viſto. n. reviſto. n. bemquiſto. previſto. malquiſto. impreviſto. miſto. permiſto. impermiſto. malviſto. aſſiſto. diz-to, &c. *Tira dos verbos em iſta, e veja-ſe izto.*

Iſtoa. Reviſto-a, &c. *Tira dos verbos em iſta.*

Iſtoo. Inviſto-o, &c. *Tira dos meſmos.*

Iſtra. Miniſtra. n. liſtra. ſiniſtra. regiſtra. adminiſtra. miniſtra. v. ſubminiſtra. liſtra. v. enriſtra.

Iſtraa. Miniſtra-a, &c. *Tira dos verbos em iſtra.*

Iſtrao. Adminiſtra-o, &c. *Tira dos meſmos.*

Iſtre. Subminiſtre, &c. *Tira dos meſmos.*

Iſtrea. Regiſtre-a, &c. *Tira dos meſmos.*

Iſtreo. Adminiſtre-o, &c. *Tira dos meſmos.*

Iſtro. Miniſtro. n. regiſtro. Cayſtro. Iſtro. ſiniſtro. enriſtro, &c. *Tira dos verbos em iſtra.*

Iſtroa. Adminiſtro-a, &c. *Tira dos meſmos.*

Iſtroo. Miniſtro-o, &c. *Tira dos meſmos.*

Ita. Viſita. n. gorita. margarita. ſodomita. meſquita. fita. quita. n. pita. periquita. cita. n. guita. peſpita. eremita. dita. ſ. maldita. ſ. chita. arthanita. calamita. marmita. rebendita. caganita. eſcrita. ſ. abita. Archimandri-

drita. contraditas. Rita. Levita. Scytha. Abderita. Areopagita. Ebionita. Iſraelita. Jeſuita. Carmelita. Eſtellita. bonita, &c. *Tira dos adjectivos em ito. Verbos.* Vomita. agita. deſquita. facilita. exercita. alcovita. grita. imita. neceſſita. precipita. repita. acredita. incapacita. encarapita. dita. felicita. viſita. admitta. capacita. eſpevita. habita. palpita. reſuſcita. apita. compita. arrebita. evita. habilita. limita. premedita. impoſſibilita. cohabita. excita. depoſita. remitta. permitta. ſollicita. cita. incita. dormita. ſuſcita. recita. palita. demitta. concita. excogita. irrita. fita. ſuppedita. regurgita. deſacredita. licita. inhabilita. omitta. milita. recapacita. quita. deſpropoſita. intermitta. tirita. ſopita. rehabilita. medita. tranſmitta. conſenti-ta, &c. *Tira da fonte em ir.*

Itaa. Precipita-a, &c. *Tira dos verbos em ita.*

Itao. Permitta-o, &c. *Tira dos meſmos.*

Ite. Convite. limite. appetite. deſquite. n. envite. Sorites. Amphitrite. Aphor-

phrodite. excite, &c. ouvi-te, &c. *Tira dos verbos em ita, e da fonte em ir.*

Itea. Limite-a, &c. *Tira dos verbos em ita.*

Iteo. Agite-o, &c. *Tira dos meſmos.*

Itia. Scythia. Pythia.

Itio. Sitio. Pythio.

Itis. Aſcitis. tympanitis. hematitis. Itys.

Ito. Delito. fito. deſtrito. hermaphrodito. grito. n. aconito. rito. requiſito. palmito. ſobreſcrito. conflito. cabrito. guelrito. edito. manguito. apito. carapito. amito. ſambenito. moſquito. prurito. dito. ſ. eſcrito. ſ. reſcrito. ſ. paraſito. periquito. interdito. palito. n. Tito. Mycitho. Cocyto. Bitho. Clito. Cotytto. Heraclito. Egypto. *Adjectivos.* Bonito. juriſperito. infinito. perito. exquiſito. erudito. finito. precito. eſcrito. ſobeſcrito. bemdito maldito. frito. attrito. contrito. inaudito. affito. expedito. dito. ſito. reſtrito. crinito. indefinito. predito. ſobredito. ſopito. pouquito, &c. *Fórma tu outros diminutivos.* repito, &c.

ou-

ouvi-to, &c. *Tira dos verbos em ita, e da fonte em ir.*

Itoa. Cito-a, &c. *Tira dos verbos em ita.*

Itoo. Piriſtho-o. omitto-o, &c. *Tira dos meſmos.*

Itra. Mitra. citra. arbitra. recalcitra.

Itre. Salitre. alvitre. titre. arbitre. recalcitre.

Itreo. Vitreo. citreo. arbitre-o.

Itro. Nitro. arbitro. recalcitro.

Iva. Perſpectiva. ſempreviva. retentiva. prerogativa. cogitativa. eſtimativa. invectiva. tentativa. miva. rogativa. gaziva. comitiva. expectativa. eſtiva. n. gingiva. excluſiva. ſ. ſaliva. n. alternativa. altiva, &c. *Tira dos adjectivos em ivo. Verbos.* Cativa. dixiva. criva. viva. cultiva. priva. adjectiva. motiva. ſobreviva. deſcativa. eſtiva. aviva. ſaliva.

Ivaa. Priva-a, &c. *Tira dos verbos em iva.*

Ivao. Cativa-o, &c. *Tira dos meſmos.*

Ive. Algerive. declive. tive. contive. obtive. retive. detive. ſuſtive. vive, &c. *Tira dos verbos em iva.*

Ivea.

Ivea. Detive-a, &c. prive-a, &c. *Tira dos verbos em ive, e iva.*

Ivel. Adjectivos poſitivos. Aprazivel. corrigivel. plauſivel. riſivel. extinguivel. diviſivel. acceſſivel. combativel. paſſivel. remivel. exhaurivel. deſprezivel. fallivel. crivel. aprehenſivel. penivel. remiſſivel. extrahivel. defectivel. comprehenſivel. aborrecivel. punivel. reprehenſivel. elegivel. definivel. comeſtivel. aſſequivel. attendivel. poſſivel. reſiſtivel. factivel. reduzivel. intelligivel. combuſtivel. perſuaſivel. flexivel. horrivel. ſenſivel. viſivel. terrivel. compativel. preſcritivel. legivel. iraſcivel. concupiſcivel. removivel. vencivel. ſoffrivel. contrahivel. vendivel. contempſivel. temivel. civel. ſuſceptivel. corruptivel. *Negativos.* Immarceſſivel. inacceſſivel. inintelligivel. indiviſivel. incombuſtivel. impaſſivel. indizivel. incompativel. indefectivel. imperceptivel. inconſumptivel. inexhaurivel. incomprehenſivel. irreduzivel. impoſſivel. inextinguivel. inpreſcritivel. incorrigivel. inſenſivel. incorruptivel. infallivel. incrivel. inflexivel.

flexivel. inſoffrivel. irreprehenſivel. inviſivel. invencivel. irriſivel. irreduzivel. irremiſſivel.

Iveo. Detive-o. cultive-o, &c. *Tira dos verbos em ive, e iva.*

Ivia. Laſcivia. lixivia. Livia. Trivia.

Ivio. Alivio. Livio.

Ivo. Incentivo. diminutivo. cativo. adjectivo. vocativo. ſubſtantivo. infinitivo. defenſivo. crivo. accuſativo. genitivo. ſubjunctivo. imperativo. donativo. comparativo. ablativo. relativo. ſ. poſitivo. ſ. lenitivo. indicativo. ſ. dativo. archivo. optativo. lenitivo. curativo. motivo. *Adjectivos.* Aumentativo. lectivo. repreſentativo. preparativo. illuminativo. eſquivo. diſtractivo. comparativo. adoptivo. relativo. penſativo. intenſivo. executivo. defenſivo. compaſſivo. aprehenſivo. reſpectivo. putativo. incluſivo. exceſſivo. dirivativo. cantativo. altivo. reprehenſivo. preſervativo. interrogativo. excluſivo. diſcurſivo. cumulativo. alluſivo. riſtrictivo. progreſſivo. intempeſtivo. emulſivo. declarativo. contemplativo. activo. repercutivo. priva-

vativo. illativo. expulſivo. diſtributivo. cativo. abortivo. remiſſivo. purgativo. interpretativo. exornativo. deliberativo. confortativo. admirativo. rarefactivo. poſitivo. impulſivo. extenſivo. diviſivo. concoctivo. attractivo. reſtrictivo. provocativo. intranſitivo. exhortativo. deterſivo. conſultativo. abſterſivo. recitativo. purificativo. intellectivo. expreſſivo. collectivo. apreciativo. recreativo. puxativo. imaginativo. eductivo. compulſivo. aggregativo. reflexivo. paliativo. incitativo. effectivo. diminutivo. condenſativo. reſolutivo. pulſativo. inſtructivo. electivo. definitivo. conſervativo. abſtractivo. reſtaurativo. paſſivo. intuitivo. edificativo. compreſſivo. detractivo. affectivo. reſumptivo. permiſſivo. juſtificativo. encarnativo. deſopilativo. commutativo. afflictivo. retentivo. primitivo. inchoativo. erradicativo. deſtructivo. confirmativo. appellativo. reverſivo. ponderativo. mundificativo. ſucceſſivo. eſpeculativo. defectivo. comminativo. accumulativo. fativo. productivo. moſli-

lificativo. laſcivo. deciſivo. congregativo. admirativo. ſolutivo. putrefactivo. maturativo. logrativo. delineativo. cooperativo. aduſtivo. ſuperlativo. prohibitivo. moderativo. lavativo. denominativo. confecutivo. affirmativo. ſuſceptivo. penetrativo. memorativo. laxativo. deſeccativo. conductivo. aperitivo. ſuſpenſivo. perſpectivo. minorativo. digeſtivo. comprehenſivo. negativo. ſuſtentativo. perſuaſivo. nocivo. miſſivo. lucrativo. directivo. conſtrictivo. ſubſtractivo. poſpoſitivo. nativo. mitigativo. disjunctivo. correlativo. ſuppurativo. poſſeſſivo. nutritivo. gravativo. fugitivo. diſſolutivo. corroſivo. ſignificativo. predictivo. offenſivo. narrativo. furtivo. diſtinctivo. contractivo. ſuffocativo. objectivo. nauſeativo. correctivo. vingativo. oſtenſivo. nuncupativo. coercivo. votivo. terminativo. vegetativo. qualificativo. unitivo. carminativo. vomitivo. tranſitivo. vivificativo. quantitativo. cogitativo. vivo. convulſivo. viſivo. copulativo. feſtivo. generativo. fugitivo. Argivo. privo, &c.

&c. *Tira dos verbos em iva.*

Ivoa. Avivo-a, &c. *Tira dos meſmos.*

Ivoo. Cultivo-o, &c. *Tira dos meſmos.*

Ivre. Gengivre. livre. n. e v.

Ixa, que ſoa iça. Fixa. prefixa. prolixa. cortiça. miſſa., &c. *Veja-ſe iça, e iſſa.*

Ixa, que ſoa icha. Bixa. lagartixa. lixa. ſalchicha, &c. *Veja-ſe icha.*

Ixe. Dixe. n. belixe. capriche, &c. *Veja-ſe iche.*

Ixo, que ſoa iço. Crucifixo. fixo. prefixo. prolixo. ouriço. compromiſſo, &c. *Veja-ſe iço, e iſſo.*

Ixo, que ſoa icho. Bixo. lixo. nicho, &c. *Veja-ſe icho.*

Iz. Paiz. raiz. matiz. perolaiz. perdiz. codorniz. verniz. nariz. cariz. ſobrepeliz. aprendiz. imperatriz. chafariz. embaixatriz. cerviz. teliz. matriz. chamariz. cicatriz. juiz. tapiz. laiz. avoiz. almofariz. tamiz. proiz. alcaraviz. diz. prediz. condiz. maldiz. fiz. refiz. contrafiz. prefiz. desfiz. quiz. ouvis, &c. *Veja-ſe is.*

Iza. Diviza. n. ciza. n. camiza. prophe-

phetiza. n. poetiza. n. contrapiza. guardapiza. friza. piza. n. repiza. n. baliza. ojeriza. coryza. briza. diaconiza. pesquizas. Artimiza. Niza. Galliza. liza, &c. *Tira dos adjectivos em izo. Verbos.* Aliza. solẽniza. particulariza. fertiliza. enthroniza. cathequiza. anatomiza. syncopiza. polvoriza. familiariza. enverniza. contemporiza. singulariza. poetiza. formaliza. escandaliza. cauteriza. aviza. subtiliza. prophetiza. finaliza. eterniza. canoniza. agoniza. suaviza. preciza. fabuliza. espiritualiza. caracteriza. atemoriza. satyriza. piza. feitoriza. escrupuliza. cicatriza. anathematiza. symboliza. particulariza. fiscaliza. enraiza. crystaliza. autoriza. ciza. penaliza. moraliza. desencamiza. aromatiza. organiza. prodigaliza. naturaliza. matiza. immortaliza. exorciza. diviza. abaliza. martyriza. latiniza. inferniza. horroriza. encoleriza. desautoriza. ajuiza. repiza. guiza. entapiza. allegoriza. desenthroniza. tyranniza. giza. especializa. dogmatiza. esteriliza. desnaturaliza. alcoholiza. vulgariza.

za. ridiculiza. peſquiza. evangeliza. baptiza. barbariza. preconiza.

Izaa. Aviza-a, &c. *Tira dos verbos em iza.*

Izao. Diviza-o, &c. *Tira dos meſmos.*

Ize. Alifrize. crize. Anchiſes. dize. contradize. predize. avize, &c. *Tira dos verbos em iza.*

Izea. Dize-a. predize-a. contradize-a. ſatyrize-a, &c. *Tira dos verbos em iza.*

Izeo. Dize-o. predize-o. contradize-o. avize-o, &c. *Tira dos meſmos.*

Izes. Aprendizes. dizes. divizes, &c. *Tira dos nomes em iz, e dos verbos em ize, e iza.*

Izio. Rodizio. Dionyſio. Elyſio. Raviſio.

Izlha. Prediz-lha, &c. *Tira dos verbos em iz, e veja-ſe islha.*

Izlhe. Diz-lhe, &c. *Tira dos meſmos, e veja-ſe islhe.*

Izlho. Refiz-lho, &c. *Tira dos meſmos, e veja-ſe islho.*

Izma. Quiz-ma, &c. *Tira dos meſmos, e veja-ſe iſma.*

Izme. Contradiz-me, &c. *Tira dos meſmos, e veja-ſe iſme.*

Izmo. Prediz-mo, &c. *Tira dos meſmos, e veja-ſe iſmo.*

Iznos. Contradiz-nos, &c. *Tira dos meſmos, e veja-ſe iſnos.*

Izo. Avizo. n. paraizo. ſurrizo. frizo. rizo. juizo. ſizo. prejuizo. guizo. n. Cephiſo. Amphriſo. Narciſo. Niſo. Criniſo. precizo. n. lizo. indecizo. concizo. improvizo. divizo, &c. *Tira dos verbos em iza.*

Izoa. Precizo-a, &c. *Tira dos meſmos.*

Izoo. Matizo-o, &c. *Tira dos meſmos.*

Izſe. Diz-ſe, &c. *Tira dos verbos em iz.*

Izte. Perfiz-te, &c. *Tira dos meſmos, e veja-ſe iſte.*

O

O. Nó. pó. o. dó. guardapó. de ló. mó. xó. filhó. avó. roqueló. enxó. cipó. teiró. viſavó. coró. touparó. mantó. chinó. cró. portaló. tripó. rhó. Jericó. Feijó. Tiſſó.

Oa. Zarigatoa. tanoa. proa. horteloa. loa. eſgaravatoa. raſcoa. noa. caçoa. ſovoa. podoa. á toa. eſcoa. n. garroa. leoa. peſſoa. macacoa. leitoa. ermi-

toa.

toa. gamboa. coroa. açafroa. pavoa. lagoa. diploa. canoa. boroa. arregoa. n. poa. Lisboa. quiloa. Ulhoa. Coa. Faſcoa. Goa. mamoa. comiloa. boa. viloa. ilhoa. tabellioa. montanhoa. Alemoa. *Verbos.* Aperfeiçoa. condoa. abotoa. deſafeiçoa. aforoa. encantoa. aſſoa. empaſcoa. coa. encordoa. apregoa. entaboa. coroa. atacoa. enjoa. conſoa. arregoa. corroa. emproa. atoa. deſempoa. enſaboa. atroa. doa. amontoa. entoa. arrezoa. deſentoa. acanhoa. empoa. amarroa. deſenjoa. eſbroa. acolchoa. deſcorçoa. eſmoa. affeiçoa. deſpovoa. galardoa. arvoa. encantoa. moa. atordoa. deſencantoa. abacoa. esladroa. agôa. deſabotoa. amalhoa. alcatroa. deſencordoa. aguilhoa. enxagoa. abordoa. magoa. acantoa. perdoa. ennevoa. atiçoa. deſterroa. abençoa. açafroa. eſcanhoa. amaldiçoa. povoa. abalroa. remoa. apontoa. toa. roa. aproa. voa. zoa. revoa. deixou-a, &c. *Tira da fonte em ar.*

Oaa. Perdoa-a, &c. *Tira dos verbos em oa.*

Oao. Affeiçoa-a, &c. *Tira dos meſmos.*

Ob. Job. Jacob. Merob. Roob. Achitob.

O'ba. Doba. arróba. congloba. enfarroba.

Oba. Loba. arrôba. alfarroba. alcoba. rouba, &c. *Veja-ſe ouba.*

O'baa. Doba-a, &c. *Tira dos verbos em óba.*

Obao. Arroba-o, &c. *Tira dos meſmos.*

O'be. Sobe. dobe, &c. *Tira dos meſmos.*

Obea. Sobe-a. arrobe-a, &c. *Tira dos meſmos.*

Obeo. Sobe-o. enfarrôbe-o, &c. *Tira dos meſmos.*

O'bo. Dobo, &c. *Tira dos meſmos.*

Obo. Lobo. adobo. bobo. roubo.

O'boa. Arrobo-a, &c. *Tira dos verbos em óba.*

O'boo. Conglobo-o, &c. *Tira dos meſmos.*

O'bra. Manobra. n. e v. obra. n. e v. ſobra. n. e v. cobra. n. e v. dobra. redobra. treſdobra. recobra. deſdobra. exprobra. ſoçobra.

Obra. Dôbra. ſalobra.

Obraa. Cobra-a, &c. *Tira dos verbos em óbra.*

Obrao. Dobra-o, &c. *Tira dos meſmos.*

Obre. Cobre. n. pobre. nobre. dobre. adj. encobre. deſcobre. ſóbre, &c. *Tira dos verbos em óbra.*

Obrea. Encobre-a. deſcobre-a. cobre-a, &c. *Tira dos meſmos.*

Obreo. Encobre-o. deſcobre-o. cobre-o, &c. *Tira dos meſmos.*

Obrio. Opprobrio. ſobrio.

O'bro. Cobro, &c. *Tira dos verbos em óbra.*

Obro. Sobro. côbro. dôbro. redôbro. treſdobro.

O'broa. Cobro-a, &c. *Tira dos verbos em obra.*

O'broo. Dobro-o, &c. *Tira dos meſmos.*

Oc. Henoc. Amoc. Azboc. Jaboc.

O'ca. Roca. maçaroca. broca. n. bichoca. minhoca. barroca. mandioca. tapioca. croca. machoca. n. á matroca. tôca. n. troca. n. trocas baldrocas. óca. choca. n. *Verbos.* Invoca. revoca. avoca. provoca. convoca. emboca.

ca. desboca. loca. retoca. toca. ſuffoca. desloca. aboca. derroca. deſtroca. colloca. reboca. equivoca. imboca. broca. choca. troca. machoca.

Oça. Boca. ôca. pouca, &c. *Veja-ſe ouca.*

O'ça. Carroça. choça. croça. palhoça. troça. móça. broça. coça. n. roça n. *Verbos.* Deſtroça. remoça. empoça. alvoroça. emboça. almoça. coça. roça. poſſa, &c. *Veja-ſe oſſa.*

Ôça. Môça. poça.

O'caa. Provoca-a, &c. *Tira dos verbos em óça.*

O'çaa. Adoça-a. engroſſa-a, &c. *Tira dos verbos em óça, e veja-ſe oſſaa.*

O'çao. Invoca-o, &c. *Tira dos verbos em oca.*

O'çao. Remoça-o. foſſa-o, &c. *Tira dos verbos em óça, e veja-ſe oſſao.*

O'ce. Adoce, &c. poſſe, &c. *Tira dos verbos em óça, e veja-ſe óſſe.*

Oce. Doce. agridoce. foſſe. tirou-ſe, &c. *Tira da fonte em ar.*

O'cea. Remoce-a. foſſe-a, &c. *Tira dos verbos em óça, e veja-ſe óſſea.*

O'ceo. Adoce-o. acoſſe-o, &c. *Tira dos meſmos, e veja-ſe oſſeo.*

O'cha. Garrocha. rocha. tocha. galocha. abrocha. deſabrocha. arrocha. atocha. agarrocha. afroxa, &c. *Veja-ſe óxa.*

O'chaa. Deſabrocha-a. afroxa-a, &c. *Tira dos verbos em ócha.*

Oche. Broche. abroche. aproxe, &c. *Tira dos verbos em ocha, e veja-ſe óxe.*

Oche. Coche. curricoche. entrouxe, &c. *Veja-ſe ouxe.*

Ochea. Arroche-a. afroxe-a, &c. *Tira dos verbos em ócha.*

Ocheo. Deſabroche-o. afroxe-o, &c. *Tira dos meſmos.*

O'cho. Agarrocho. afróxo, &c. *Tira dos meſmos.*

Ocho. Zingamôcho. arrôcho. caroucho. entrouxo. moxo, &c. *Veja-ſe oucho, ouxo, e ôxo.*

O'choa. Deſabrocho-a. afroxo-a, &c. *Tira dos verbos em ocha.*

O'choo. Abrocho-o. afroxo-o, &c. *Tira dos meſmos.*

Ocia. Socia. Capadocia. Eſcocia. Beocia.

Ocil. Docil. indocil.

Ocio. Negocio. ocio. bocio. equinocio. oxicrocio. Sacerdocio. ſocio.

Ocles. Eteocles. Cocles. Diocles. Themiſtocles.

O'co. Floco. foco. Croco. Phoco. toco, &c. *Tira dos verbos em óca.*

Oco. Xarroco. chaboco. trôco. tôco. bicharoco. bioco. chôco. deſcoco. barroco. xacoco. dorminhoco. oco, &c. *Veja-ſe ouco.*

O'ço. Adoço. foſſo, &c. *Tira dos verbos em óça, e veja-ſe óſſo.*

Oço. Moço. alvoroço. poço. peſcoço. deſtrôço. calaboço. troço. rôço. enſoço. embôço. tramoço. fôſſo, &c. *Veja-ſe ôſſo.*

O'coa. Convoco-a, &c. *Tira dos verbos em óca.*

O'çoa. Almoço-a, foſſo-a, &c. *Tira dos verbos em óça, e veja-ſe óſſoa.*

O'coo. Provoco-o, &c. *Tira dos verbos em óca.*

O'çoo. Adoço-o, deſapoſſo-o, &c. *Tira dos verbos em óça, e veja-ſe óſſoo.*

Od. Ahod. Lod.

O'da. Moda. poda. n. roda. n. ſorroda.

da. *Verbos.* Accommoda. deſaccommoda. engoda. apoda. incommoda. enloda. roda. poda.

Oda. Boda. eſcoda. toda.

O'daa. Poda-a, &c. *Tira dos verbos em óda.*

Odav. Accommoda-o, &c. *Tira dos meſmos.*

O'de. Bode. bigode. ode. pagode. Herodes. póde. accommode, &c. *Tira dos verbos em óda.*

O'dea. Pode-a, &c. *Tira dos meſmos.*

Odea. Codea. ſerodea.

O'deo. Incommode-o, &c. *Tira dos verbos em óda.*

Odia. Cuſtodia. proſodia. palinodia. parodia. centinodia. rapſodia. Clodia.

Odio. Epiſodio. odio. eſpodio. internodio. polypodio. brodio. diacodio. Clodio. Cuſtodio. Harmodio.

O'do. Modo. apodo. n. accommodo, &c. *Tira dos verbos em oda.*

Odo. Lodo. rôdo. bodo. engôdo. Viſigodo. Godo. todo.

O'doa. Nodoa. deſaccommodo-a, &c. *Tira dos verbos em óda.*

O'doo.

O'doo. Podo-o, &c. *Tira dos meſmos.*
Odre. Odre. podre.
O'e. Heroe. moe, &c. *Tira de alguns verbos em oa.*
Oe. Perdoe, &c. *Tira de muitos verbos em oa.*
O'ea. Moe-a, &c. *Tira de alguns verbos em oa.*
Oea. Affeiçoe-a, &c. *Tira de muitos verbos em oa.*
O'eo. Remoe-o, &c. *Tira de alguns verbos em oa.*
Oeo. Aperfeiçoe-o, &c. *Tira de muitos verbos em oa.*
Oes. Corações. dobrões, &c. *Tira da maxima parte dos conſoantes em aõ.*
Ofa. Galhofa. mófa. n. Eſcropha. *Verbos.* Philoſopha. eſtofa. afofa. arrofa. mofa.
Ofa. Alcofa. fofa. jalofa. refofa.
O'faa. Eſtofa-a, &c. *Tira dos verbos em ófa.*
O'fao. Afofa-o, &c. *Tira dos meſmos.*
Ofe. Bofe. eſtrophe. antiſtrophe. regabofe. afofe, &c. *Tira dos verbos em ófa.*
O'fea. Arrofe-a, &c. *Tira dos meſmos.*

Ofeo.

Ofeo. Eſtofe-o, &c. *Tira dos meſmos.*
Ofia. Bazofia. farofia.
Ofio. Baſofio. Morhofio.
O'fo. Afofo, &c. *Tira dos verbos em ófa.*
Ofo. Eſtôfo. rofo. môfo. fofo. balofo. jalofo.
O'foa. Afofo-a, &c. *Tira dos verbos em ófa.*
O'foo. Arrofo-a, &c. *Tira dos meſmos.*
Ofra. Alcachofra. chofra.
Ofre. Cofre. de chofre. adv. fofre. chofre. v.
O'ga. Toga. Synagoga. droga. boga. ſaboga. joga. n. voga. n. gigajoga. *Verbos.* Irroga. advoga. deſafoga. voga. derroga. afoga. proroga. joga. roga. abroga. deroga. revoga. enchoga. arroga. homologa. ſubroga.
Ogaa. Deroga-a, &c. *Tira dos verbos em oga.*
Ogao. Affoga-o, &c. *Tira dos meſmos.*
O'ge. Loge. paragoge. iſagoge. antanoge. Doge. foje, &c. *Veja-ſe óje.*
Ogio. Relogio. Martyrologio. agiologio. monologio. necrologio. hemerologio.

O'go.

O'go. Logo. pedagogo. phlegmagogo. melagogo. cholagogo. hydragogo. Trogo. afogo, &c. *Tira dos verbos em óga.*

Ogo. Fogo. rôgo. jôgo. deſafôgo. botafogo. furtafogo. Diogo.

Ogoa. Revogo-a, &c. *Tira dos verbos em óga.*

Ogoo. Rogo-o, &c. *Tira dos meſmos.*

Ogra. Sogra. logra. malogra.

Ograa. Logra-a. malogra-a.

Ograo. Logra-o. malogra-o.

Ogre. Logre. malogre.

Ogrea. Logre-a. malogre-a.

Ogreo. Logre-o. malogre-o.

O'gro. Lógro. malogro.

Ogro. Sogro. lôgro.

Ogroa. Logro-a. malogro-a.

Ogroo. Logro-o. malogro-o.

Oi. Boi. oi. foi. rilhaboi. reſtaboi.

O'ia. Boia. joia. tramoia. giboia. Troia. Saboia. Noia. apoia. aboia. comboia.

Oia. Papoia. Saloia. poia. foi-a. Panoias.

Oiaa. Apoia-a. comboia-a.

Oiao. Apoia-o. comboia-o.

Oica. Heroica, &c. *Tira dos adjectivos em oico.*

Oiça. Loiça. boiça. arredoiça. toiça. oiça. atoiça. eſcoiça. retoiça.

Oice. Foice. coice. eſcoice. atoice. foi-ſe.

Oico. Heroico. Eſtoico. Euboico. hemoptoico.

Oiço. Arcaboiço. atoiço. oiço.

Oida. Hemorroida. doida.

Oie. Apoie. aboie. comboie.

Oiea. Apoie-a. comboie-a.

Oieo. Apoie-o. comboie-o.

Oila. Papoila. caçoila. moçoila. lentejoila. tejoila. crioila. oila.

Oilo. Moçoilo. ferragoilo. Zoilo. Troilo. crioilo.

Oina. Joina. chacoina. Coina.

O'io. Loio. comboio. n. e v. aboio. apóio.

Oio. Joio. conloio. moio. poio. apôio. marroio. faloio. foi-o.

Oioa. Apoio-a. comboio-a.

Oioo. Apoio-o. comboio-o.

Oira. Tizoira. vaſſoira. coira. dobadoira. loira. ſ. cenoira. ſalmoira. lavoira. razoira. manjedoira. canavoira. roçadoira. rede varredoira. creitadoira. rapadoira. tapadoira. tornadoira.

ra. vacaloira. javradoira. ſiloiras. cazadoira, &c. *Tira dos adjectos em oiro. Verbos.* Agoira. ſobredoira. encoira. enthezoira. doira. deſdoira. eſtoira. enſalmoira.

Oiraa. Enthezoira-a, &c. *Tira dos verbos em oira.*

Oirao. Doira-o, &c. *Tira dos meſmos.*

Oire. Soire. encoire, &c. *Tira dos meſmos.*

Oirea. Eſtoire-a, &c. *Tira dos meſmos..*

Oireo. Agoire-o, &c. *Tira dos meſmos.*

Oiro. Loiro. ſ. eſtoiro. n. defumadoiro. coiro. batidoiro. agoiro. n. lavadoiro. embocadoiro. deſdoiro. n. coçoiro. babadoiro. amaſſadoiro. logradoiro. envolvedoiro. deſagoadoiro. comedoiro. balançadoiro. alagadoiro. liadoiro. eſtendedoiro. calcadoiro. bizoiro. alevadoiro. peloiro. esborralhadoiro. degoladoiro. cevadoiro. bebedoiro. ancoradoiro. poidoiro. poidoiros. ſubidoiro. eſcorregadoiro. deſembocadoiro. cingidoiro. pojadoiro. ſumidoiro. matadoiro. gingadoiro. eſcon-

condedoiro. deſembarçadoiro. reſvaladoiro. ſurgidoiro. malhadoiro. fervedoiro. enxugadoiro. varredoiro. ſorvedoiro. travadoiro. varadoiro. toiro. ſangradoiro. thezoiro. oiro. ſuadoiro. tapadoiro. Doiro. Caloiro. Moiro. loiro. adj. vindoiro. vividoiro. caſadoiro. encoiro, &c. *Tira dos verbos em oira.*

Oiroa. Enthezoiro-a, &c. *Tira dos meſmos.*

Oiroo. Doiro-o, &c. *Tira dos meſmos.*

O'is. Anzois, &c. *Tira dos nomes em ol.* comboís

Ois. Bois. dois. pois. depois. ſois.

Oiſa, &c. *Veja-ſe oiza*, &c.

Oita. Moita. poita. foita. *Verbos.* Affoita. pernoita. açoita. acoita. deſcoita. coita. eſmoita. apoita. recoita. choita.

Oitaa. Deſcoita-a, &c. *Tira dos verbos em oita.*

Oitao. Açoita-o, &c. *Tira dos meſmos.*

Oite. Noite. açoite. n. e v. affoite, &c. *Tira dos verbos em oita.*

Oitea. Acoite-a, &c. *Tira dos meſmos.*

Oi-

Oiteo. Coite-o, &c. *Tira dos meſmos.*

O'ito. Introito. dezoito.

Oito. Coito. ſoito. biſcoito. choito. recoito. oito. foito. pernoito, &c. *Tira dos verbos em oita.*

Oitoa. Coito-a, &c. *Tira dos meſmos.*

Oitoo. Açoito-o, &c. *Tira dos meſmos.*

Oiva. Noiva. goiva. ſempre noiva.

Oivo. Noivo. goivo.

Oiza. Coiza. loiza. oiza. poiza. repoiza.

Oize. Poize, &c. *Tira dos verbos em oiza.*

Oizo. Poizo. n. e v. repoizo. n. e v. oizo.

O'ja. Poja. n. enoja. arroja. eſpoja. anoja. amoja. apoja. antoja. deſpoja. aloja. deſaloja. poja. v.

Ojaa. Enoja-a, &c. *Tira dos verbos em ója.*

Ojao. Deſpoja-o, &c. *Tira dos meſmos.*

O'je. Arroje, &c. *Tira dos meſmos, e veja-ſe oge.*

O'jea. Foje-a. deſpoje-a, &c. *Tira dos verbos em ója.*

Ojeo.

Ojeo. Foje-o. arroje-o, &c. *Tira dos meſmos.*

O'jo. Deſalojo, &c. *Tira dos mẽſmos.*

Ojo. Arrôjo. deſpôjo. enôjo. nojo. amôjo. antôjo. tojo. conſojo. ſojo. bojo. de rojo. anôjo. ajoujo.

Ojoa. Arrojo-a, &c. *Tira dos verbos em oja.*

Ojoo. Deſpojo-o, &c. *Tira dos meſmos.*

Ol. Sol. cryſol. farol. alcohol. rol. bemol. gyraſol. re, mi, fa, ſol. anzol. caracol. paiol. cerol. terſol. lançol. roixinol. ourinol. corriol. cataſol. aranhol. bazanol. linhol. Penharol. Chalcol. Maol. Pol. Micol. Ferrol. Heſpanhol. reinol.

O'la. Cola. n. bóla. n. ſacola. parola. eſmola. bitola. charola. gola. ſola. n. padiola. eſtola. demigola. cabriola. bandeirola. ſantola. piſtola. gallinhola. eſcarola. caſtanhola. bandola. bandolas. ſarcocola. portinhola. eſcola. caranguejola. barcola. ſacamolas. patola. corriola. gaiola. ſachola. caraminhola. quartola. moinhola. cazola. graçola. viola. n. carambola. ſerviola.

la. quintola. cachola. tarambola. mola. cortiçola. farçola. iola. caçarola. tendola. ſalvajola. camizola. mariola. chirinola. tóla. fola. Thola. Mamola. Pola. Nola. Loiola. Savanarola. Angola. Heſpanhola. *Verbos.* Tremola. viola. embola. deſatola. alcohola. empiola. deſenrola. acryſola. rebola. esfola. deſempola. aſſola. enrola. deſembola. atola. empola. deſconſola. acola. immola. encaracola. ſola. róla. degola. cola. bola. encola. deſſola. interpola. amola. conſola. tranſcola. deſencola.

Ola. Cebola. pôla. bôla. empôla. argola. buſſola. tôla. repo-la, &c. *Tira da fonte em or.*

Olaa. Esfola-a, &c. *Tira dos verbos em óla.*

Olao. Conſola-o, &c. *Tira dos meſmos.*

Olda. Conſolda. choldabolda. jolda. ſolda. n. e v. tolda. n. e v. molda.

Oldaa. Solda-a, &c. *Tira dos verbos em olda.*

Oldao. Molda-o, &c. *Tira dos meſmos.*

Ol-

Olde. Molde. n. e v. ſolde, &c. *Tira dos meſmos.*

Oldea. Tolde-a, &c. *Tira dos meſmos.*

Oldeo. Molde-o, &c. *Tira dos meſmos.*

O'ldo. Moldo, &c. *Tira dos meſmos.*

Oldo. Sôldo. tôldo. Leopoldo. Vitoldo.

Oldoa. Moldo-a, &c. *Tira dos verbos em olda.*

Oldoo. Soldo-o, &c. *Tira dos meſmos.*

Ole. Prole. fole. gole. rodofole. mole. boquimole. engole. bole. eſcapole. esfole; &c. *Tira dos verbos em olda.*

Olea. Amole-a, &c. *Tira dos meſmos.*

Oléo. Oleo. enrole-o, &c. *Tira dos meſmos.*

Olfa. Solfa. engolfa.

Olfo. Gôlfo. Adolfo. Rodolfo.

Olga. Folga. n. e v. empolga. amolga. refolga.

Olgaa. Amolga-a. empolga-a.

Olgao. Amolga-o. empolga-o.

O'lgo. Fólgo, &c. *Tira dos verbos em ólga.*

Olgo.

Olgo. Fólgo. remolgo.
Olgoa. Amolgo-a. empolgo-a.
Olgoo. Amolgo-o. empolgo-o.
Olgue. Folgue, &c. *Tira dos verbos em olga.*
Olguea. Amolgue-a. empolgue-a.
Olgueo. Amolgue-o. empolgue-o.
O'lha. Molha. remolha. desfolha. enrolha. ferrolha. emmolha. abrolha. ólha. deſaferrolha. afolha.
Olha. Folha. rolha. ôlha. trolha. bolha. polha. batefolha. eſcolha. n. e v. encolha. deſencolha. recolha. tolha. colha. eſpiolha. deixou-lha, &c. *Tira da fonte em ar.*
O'lhaa. Desfolha-a, &c. *Tira dos verbos em ólha.*
Olhaa. Encolha-a, &c. *Tira dos verbos em ôlha.*
O'lhao. Emmolha-o, &c. *Tira dos verbos em ólha.*
Olhao. Tolha-o, &c. *Tira dos verbos em ôlha.*
Olhe. Molhe. n. e v. eſcolhe. desfolhe, &c. *Tira dos verbos em ólhe, e ôlha.*
Olhea. Ferrolhe-a. tolhe-a, &. *Tira dos meſmos.*

Olheo. Molhe-o, eſcolhe-o, &c. *Tira dos meſmos.*

O'lho. Mólho. n. e v. desfolho, &c. *Tira dos verbos em ólha.*

Olho. Môlho. ôlho. ferrôlho. folho. piolho. miraolho. pimpolho. rodolho. ſolho. de remolho. repolho. rolho. trambolho. zarolho. eſcolho. tirou-lho, &c. *Tira dos verbos em ólha, e da fonte em ar.*

O'lhoa. Emmolho-a, &c. *Tira dos verbos em ólha.*

Olhoa. Eſcolho-a, &c. *Tira dos verbos em ólha.*

O'lhoo. Desfolho-o, &c. *Tira dos verbos em ólha.*

Olhoo. Colho-o, &c. *Tira dos verbos em ólha.*

O'lhos. Antolhos. olhos. abrolhos. molhos.

Olia. Amphibolia. hemiolia. Eolia. Etolia.

Olio. Eſcolio. cerefolio. ſolio. bifolio. monopolio. eſpolio. folio. quinquefolio. millefolio. Capitolio. Nizolio. Longolio. Acholio.

Olmo. Colmo. olmo. Eſtocolmo.

O'lo. Dolo. a ſolo. torcicolo. polo. colo. protocolo. bolinholo. cornozolo. tiracolo. Apollo. Maoſolo. Pactolo. Tmolo. Etolo. enrolo, &c. *Tira dos verbos em óla.*

Olo. Bolo. fôlo. miolo. rebolo. tijolo. carolo. conſôlo. deſconſôlo. rolo. manjolo. tolo. deſcompolo, &c. *Tira da fonte em or.*

Oloa. Eſfolo-a, &c. *Tira dos verbos em óla.*

Oloo. Enrolo-o, &c. *Tira dos meſmos.*

Olſa. Embolſa. bólſa. deſembolſa.

Olſaa. Embolſa-a, &c. *Tira dos verbos em olſa.*

Olſao. Bolſa-o, &c. *Tira dos meſmos.*

Olſe. Deſembolſe, &c. *Tira dos meſmos.*

Olſea. Embolſe-a, &c. *Tira dos meſmos.*

Olſeo. Deſembolſe-o, &c. *Tira dos meſmos.*

O'lſo. Embólſo, &c. *Tira dos meſmos.*

Olſo. Bólſo. embólſo. deſembólſo.

Olſoa. Embolſo-a, &c. *Tira dos verbos em olſa.*

Olſoo. Deſembolſo-o, &c. *Tira dos meſmos.*

O'lta. Envólta. viravolta. volta. n. e v. revolta. n. e v. eſcolta. n. e v. fólta.

Olta. Sôlta. involta. deſenvôlta.

Oltaa. Solta-a, &c. *Tira dos verbos em ólta.*

Oltao. Volta-o, &c. *Tira dos meſmos.*

Olte. Volte, &c. *Tira dos meſmos.*

Oltea. Eſcolte-a, &c. *Tira dos meſmos.*

Olteo. Revolte-o, &c. *Tira dos meſmos.*

O'lto. Sólto, &c. *Tira dos meſmos.*

Olto. Sôlto. involto. deſenvolto.

Oltoa. Volto-a, &c. *Tira dos verbos em ólta.*

Oltoo. Solto-o, &c. *Tira dos meſmos.*

Olva. Revolva. diſſolva. volva. devolva. reſolva. abſolva. involva. ſolva. deſenvolva.

Olvaa. Abſolva-a, &c. *Tira dos verbos em olva.*

Olvao. Involva-o, &c. *Tira dos meſmos.*

Olve. Reſolve, &c. *Tira dos meſmos.*

Olvea. Volve-a, &c. *Tira dos meſmos.*

Olveo. Involve-o, &c. *Tira dos meſmos.*

Olvo. Diſſolvo, &c. *Tira dos meſmos.*

Olvoa. Devolvo-a, &c. *Tira dos meſmos.*

Olvoo. Reſolvo-o, &c. *Tira dos meſmos.*

Om. Som. tom. ſemitom. dom. com. bom. rom. barbitom.

Oma. Redoma. Idioma. axioma. ſymptoma. goma. mordoma. ſoma. aroma. coma. diploma. ſarcoma. maroma. Roma. Mafoma. Bandoma. Sodoma. *Verbos.* Afloma. ſoma. coma. doma. engoma.

Omaa. Doma-a, &c. *Tira dos verbos em oma.*

Omao. Soma-o, &c. *Tira dos meſmos.*

Omba. Tomba. pomba. tromba. bomba. mazomba. comba. romba. *Verbos.* Tomba. aromba. alomba. zomba.

Ombaa. Tomba-a, &c. *Tira dos verbos em omba.*

Ombao. Aromba-o, &c. *Tira dos meſmos.*

Ombe. Hecatombe. zombe, &c. *Tira dos meſmos.*

Ombea. Tombe-a, &c. *Tira dos meſmos.*

Ombea. Atrombe-a, &c. *Tira dos meſmos.*

Ombo. Pombo. lombo. tombo. rombo. bombo. zombo. tombo, &c. *Tira dos verbos em omba.*

Omboa. Tombo-a, &c. *Tira dos meſmos.*

Ombòo. Atrombo-o, &c. *Tira dos meſmos.*

Ombra. Sombra. aſſombra. deſaſombra.

Oubraa. Aſſombra-a. deſaſombra-a.

Ombrao. Aſſombra-o. deſaſombra-o.

Ombre. Aſſombre. deſaſombre.

Ombrea. Aſſombre-a. deſaſombre-a.

Ombreo. Aſſombre-o. deſaſombre-o.

Oubro. Combro. lombro. calombro. aſſombro. n. e v. deſaſombro.

Oubroa. Aſſombro-a. deſaſombro-a.

Ombroo. Aſſombro-o. deſaſombro-o.

O'me. Fome. lobizome. tóme. fóme. conſome. come.

Ome. Nome. cognome. pranome. sobrenome. agnome. dome, &c. *Tira dos verbos em óma.*

O'mea. Conſome-a, &c. *Tira dos verbos em óma.*

Omea. Sôme-a, &c. *Tira dos verbos em ôma.*

Omem. Gentilhomem. homem. consomem, &c. *Tira dos verbos em ôma.*

O'meo. Sôme-o, &c. *Tira dos mesmos.*

Omeo. Engome-o, &c. *Tira dos verbos em ôma.*

Omio. Encomio. Deuteronomio. Bromio. Paconio.

Omo. Mordomo. amomo. cinamomo. pomo. gomo. momo. ap. cardamomo. diacinamomo. como. adv. assimcomo. Momo. p. Dromo. domo, &c. *Tira dos verbos em ôma.*

Omoa. Somo-a, &c. *Tira dos mesmos.*

Omoo. Domo-o, &c. *Tira dos mesmos.*

Ompa. Trompa. pompa. farrompa. rompa. interrompa. corrompa. estrompa. prorompa.

Ompaa. Interrompa-a, &c. *Tira dos verbos em ompa.*

Ompao. Rompa-o, &c. *Tira dos mesmos.*

Ompe. Corrompe, &c. *Tira dos mesmos.*

Ompea. Interrompe-a, &c. *Tira dos mesmos.*

Om-

Ompeo. Rompe-o, &c. *Tira dos méſmos.*

Ompo. Theopompo. rompo, &c. *Tira dos meſmos.*

Ompoa. Interrompo-a, &c. *Tira dos meſmos.*

Ompoo. Corrompo-o, &c. *Tira dos meſmos.*

Ona. Matrona. adargona. atafona. á bambalhona. mamona. mona. azeitona. ſanfona. majarrona. marafona. patrona. lona. dona. poltrona. fona. mangona. tona. tapona. zona. intentona. manjerona. balona. á valentona. gaifona. Bellona. Amazona. Dodona. Barcelona. Narbona. Pamplona. Tarragona. Verona. Baiona. Cremona. Pomona. Latona. Agerona. Angerona. Abcona, nona. feanchona. folgazona, &c. *Fórma tu outras augmentativos. Verbos.* Occaſiona. apaixona. abona. blazona. entona. apriziona. deſapaixona. inficiona. proporciona. ſazona. deſabona. reſona. menciona. abandona. amona. conficiona. desfogona. embona. addiciona. queſtiona. tenciona. ambiciona.

Onaa.

Onaa. Abandona-a; &c. *Tira dos verbos em ona.*

Onao. Abona-o, &c. *Tira dos meſmos.*

Onça. Ronca. n. conca. bronca. eſtronca. deſtronca. eſmonca. entronca. ronca. v.

Onça. Gerigonça. onça. Aldonça. deſengonça. ſonſa, &c. *Veja-ſe onſa.*

Oncaa. Deſtronca-a, &c. *Tira dos verbos em onca.*

Oncao. Entronca-o, &c. *Tira dos meſmos.*

Once. Ponce. deſengonce.

Oncha. Concha. troncha. n. e v.

Onche. Ponche. Arronches. tronche.

Oncho. Zoncho. concho. troncho. n. e v.

Oncio. Poncio. Leoncio. Aconcio.

Onco. Tronco. monco. ronco. n. e v. bronco. deſtronco, &c. *Tira dos verbos em onca.*

Oncoa. Deſtronco-a, &c. *Tira dos meſmos.*

Oncoo. Entronco-o, &c. *Tira dos meſmos.*

Onda. Monda. n. ronda. n. ſonda. n. onda. Caconda. Trapiſonda. Epaminondas. redonda. hedionda. *Verbos.*

Ro-

Ronda. monda. reſponda. correſponda. eſconda. ſonda. arredonda. esbarronda. bonda.

Ondaa. Eſconda-a, &c. *Tira dos verbos em onda.*

Ondao. Monda-o, &c. *Tira dos meſmos.*

Onde. Conde. Viſconde. onde, donde. reſponde. ponde, &c. *Tira dos verbos em onda, e da fonte em or.*

Ondea. Eſconde-a. reponde-a, &c. *Tira dos meſmos.*

Ondeo. Monde-o. impande-o, &c. *Tira dos meſmos.*

Ondo. Eſtrondo. redondo. hediondo. ſondo. pondo, &c. *Tira dos meſmos.*

Ondoa. Eſconde-a. oppondo-a, &c. *Tira dos meſmos.*

Ondoo. Sondo-o. compondo-o, &c. *Tira dos meſmos.*

One. Abone, &c. *Tira dos verbos em ona.*

Onee. Abandone-a, &c. *Tira dos meſmos.*

Oneo. Aprisiono-o, &c. *Tira dos meſmos.*

Onge. Jerepanonga. candonga. ſonga-

mon-

monga. longa. alonga. prolonga. perlonga.

Ongaa. Alonga-a, &c. *Tira dos verbos em onga.*

Ongaa. Prolonga-a, &c. *Tira dos mesmos.*

Onge. Monge. longe.

Onga. Dithongo. mondongo. prolongo. n. Congo. Manicongo. Vallongo. alongo, &c. *Tira dos verbos em onga.*

Ongoa. Alongo-a, &c. *Tira dos mesmos.*

Ongoo. Prolongo-o, &c. *Tira dos mesmos.*

Onha. Cegonha. peçonha. carahonha. ronha. cronha. fronha. vergonha. Borgonha. enfadonha, &c. *Tira dos adjectivos em onho. Verbos.* Sonha. empeçonha. envergonha. enfronha. desenfronha. encarantonha. ponha, &c. *Tira da fonte em or.*

Onhaa. Empeçonha-a. ponha-a, &c. *Tira dos verbos em onha, e da fonte em or.*

Onhoo. Envergonha-o. disponha-o, &c. *Tira dos mesmos.*

Onhe. Enfronhe, &c. *Tira dos verbos em onha.*

Onhea. Deſenfronhe-a, &c. *Tira dos meſmos.*

Onheo. Envergonhe-o, &c. *Tira dos meſmos.*

Onho. Medronho. vidonho. lonho. enfadonho. riſonho. medonho. riſonho. biſonho. envergonho. diſponho, &c. *Tira dos verbos em onha, e da fonte em or.*

Onhoa. Envergonho-a. opponho-a, &c. *Tira dos meſmos.*

Onhoo. Enfronho-o. diſponho-o, &c. *Tira dos meſmos.*

Onia. Ceremonia. acrimonia. colonia. agrimonia. parcimonia. celidonia. colophonia. cachimonia. Theogonia. Pomponia. Sempronia. Apollonia. Lacedemonia. Macedonia. Panonia. Polonia. Saxonia. Meonia. Laconia. Ionia. Babylonia. Auſonia. Antonia. Eſclavonia. Laponia. Emonia. Chalcedonia. Feronia. Paphlagonia. Idonia, &c. *Tira dos adjectivos em omnio.*

Onio. Matrimonio. patrimonio. demonio. favonio. matrimonio. necronio. phi-

philonio. ſardonio. glyconio. adonio. *Proprios.* Antonio. Auſonio. Suetonio. Aphtonio. Aſconio. Pomponio. Almonio. Erichthonio. Poſſidonio. Petronio. Trophonio. Vetronio. Baronio. *Adjectivos.* Agonio. Apollonio. Gallonio. Ionio. Sidronio. Ordonio. erronio. bolonio. idonio. Lacedemonio. Agamemnonio. Alcyonio. Amazonio. Amphionio. Arionio. Babylonio. Biſtonio. Calydonio. Chalcedonio. Chaonio. Colophonio. Dodonio. Echionio. Edonio. Erichthonio. Latonio. Lycaonio. Machaonio. Mygdonio. Peonio. Pannonio. Paratonio. Pleuronio. Plutonio. Salonio. Sidonio. Sithonio. Eſtrymonio. Tritonio. Aquilonio.

Onis. Coronis. Adonis.

Onja. Eſponja. liſonja. monja.

Ono. Dono. ſono. patrono. ditono. tono. ſemitono. abono. deſabono. trono. colono. embono. mono. Tithono. nono. fanchono. apachono, &c. *Tira dos verbos em ona.*

Onoa. Deſabono-a, &c. *Tira dos meſmos.*

Onoo.

Onço. Abandono-o, &c. *Tira dos meſmos.*

Onque. Ronque, &c. *Tira dos verbos em onca.*

Onquea. Deſtronque-a, &c. *Tira dos meſmos.*

Onqueo. Entronque-o, &c. *Tira dos meſmos.*

Onra. Honra. n. e v. deshonra. n. e v.

Onraa. Honra-a. deshonra-a.

Onrao. Honra-o. deshonra-o.

Onre. Honre. deshonre.

Onrea. Honre-a. deshonre-a.

Onreo. Honre-o. deshonre-o.

Onro. Honro. deshonro.

Onroa. Honro-a. deshonro-a.

Onroo. Honro-o. deshonro-o.

Onſa. Sonſa. eſconſa. deſengonça, &c. *Veja-ſe onça.*

Onſo. Reſponſo. Alonſo. Afonſo. Ildefonſo. Conſo. ſonſo. eſconſo. engonço. deſengonço. *Veja-ſe onço.*

Onſul. Conſul. Proconſul. Viſconſul. Exconſul.

Onta. Conta. n. monta. n. affronta. n. reponta. n. remonta. n. ponta. tonta. pronta. *Verbos.* Deſmonta. conta. con-

fron-

fronta. monta. aponta. affronta. reponta. remonta. tresmonta. desponta. pesponta. emponta. atonta. descontá. apronta. desaffronta. amedronta. reconta.

Ontaa. Affronta-a, &c. *Tira dos verbos em onta.*

Ontao. Conta-o, &c. *Tira dos mesmos.*

Onte. Ponte. defronte. horizonte. escazonte. monte. n. Zonte. Phaetonte. Phlegetonte. Creonte. Acheronte. Caronte. Bellorophonte. Anacreonte. Piamonte. Alcimedonte. Belmonte. Demophoonte. Laomedonte. Heronte. Necrocreonte. Timoleonte. Timocreonte. Laocoonte. Medonte. Thermodoonte. Xenophonte. Aiamonte. Brontes. confronte, &c. *Tira dos verbos em onta.*

Ontea. Vergonte-a. conte-a, &c. *Tira dos mesmos.*

Ontem. Ontem. anteontem. trasanteontem. contem, &c. *Tira dos mesmos.*

Onteo. Aponte-o, &c. *Tira dos mesmos.*

Onto. Ponto. conto. n. ponto. des-

con-

Opoa. Topo-a, &c. *Tira dos verbos em opa.*

Opoo. Enſopo-o, &c. *Tira dos meſmos.*

Opria. Propria. impropria.

Oprio. Proprio. impropio.

Opro. Eſcopro. ſôpro.

Oque. Eſtoque. toque. n. albriquoque. retoque. n. batoque. roque. choque. n. remoque. coque. toquemboque. reboque. n. bodoque. broque. n. ſuffoque, &c. *Tira dos verbos em oca.*

Oquea. Toque-a, &c. *Tira dos meſmos.*

Oqueo. Retoque-o, &c. *Tira dos meſmos.*

Oquia. Paroquia. ariſtolochia. Antiochia. Euſtochia.

Oquio. Colloquio. Soliloquio. circumloquio. proloquio. antiloquio. Euſtochio.

O'r. Suor. ſor. ao redor de cor. Montemor. Campomaior menor. melhor. peior. maior. mor.

Or. *Appellativos monoſſyllabos, e diſſyllabos.* Dor. côr. flor. actor. vapor. bolor. tumor. açor. calor. vigor. doutor. favor. vedor. horror. ardor. cuſor.

ſor. fedor. candor. amor. feitor. diſ-
por. n. humor. cantor. licor. andor.
tutor, fervor. autor. cenſor. louvor.
pavor. motor. fragor. clamor. pen-
dor. leitor. Reitor. caſtor. tremor. ſa-
bor. Pretor. lavor. verdor. rumor. cre-
mor. furor. raptor. pintor. valor. teor.
queſtor. penhor. traſflor. tambor. paſ-
tor. rigor. primor. ſenhor. terror.
Prior. rancor. temor. cultor. tenor.
Triſſyllabos. Vingador. pundonor. re-
demptor ſabedor. zelador. tranſactor.
furrador. Provedor. roedor. talhador.
Salvador. podador. riſcador. quitador.
zombador. toucador. ſonhador. pro-
tector. regador. valador. paſſador.
trincador. rezador. vendedor. traidor.
fambrador. remador. Promotor. ſalta-
dor. viador. trepador. Senador. Re-
ceitor. pizador. tranſgreſſor. valedor.
reſplandor. partidor. vencedor. ſervi-
dor. reviſor. pregador. virador. ſaca-
dor. tozador. talhador. profeſſor. ri-
fador. ſelladór. Proviſor. varredor.
abridor. caçador. Regedor. talambor.
ſegador. acceſſor. calçador. bordador.
tentador. ſucceſſor. raſpador. voador.

borrador. calcador. additor. defenſor. ſachador. roubador, tangedor. achador. velador. bramidor. dangador. cauſador. tronchador. ſerrador. relator. telhador. agreſſor. capador. bailador. delator. ſangrador. torcedor. roçador. amargor. choitador. brincador. deſamor. troyador. roſnador. Superior. albafor. cardador. baſtidor. traductor. alcanfor. cercador. batedor. deſprimor. teſtador. picador. oppreſſor. lavrador. honrador. meador. guinchador. furador. eſcultor. Dictador. corruptor. bebedor. armador. poupador. nadador. ladrador. juſtador. ganhador. fiador. diviſor. criador. bemfeitor. amador. ouvidor. malfeitor. lutador. guardador. forjador. director. eleitor. disfavor. corretor. auditor. precurſor. malhador. jurador. medidor. gradador. eſplendor. doirador. conſultor. andador. peſcador. narrador. moſtrador. irriſor. gritador. fundidor. eſtupor. devedor. cortador. pagador. orador. mandador. julgador. inventor. doador. corredor. aſſador. obrador. lambedor.

bur-

burnidor. ferrador. domador. benzedor. corrector. portador. jogador. detractor. confeſſor. offenſor. lutador. matador. gaſtador. falhador. cuſpidor. peccador. Monſenhor. gloſſador. eſtertor. contendor. morador. impreſſor. eſcritor. cubridor. morte-cor. inſpector. exactor. diviſor. couve-flor. impoſtor. cunhador. falador. cavador. equador. mercador. comprador. comedor. chorador. coador. cubertor. cobrador. collector. contador. curador. conductor. *Quadriſſyllabos.* Exploradór. diſpenſador. conſummidor. branqueador. alugador. exhortador. deſpachador. concitador. atiçador. expectador. diſpoſitor. embrulhador. conſumidor. conſentidor. atracador. eſpertador. deſcubridor. contradictor. apagador. executor. diſputador. enxertador. deſprezador. confutador. atirador. eſpadador. corregidor. aſſolador. excitador. declamador. compilador. annotador. eſmaltador. devaſtador. conhecedor. atacador. eſgrimidor. Definidor. copiador. arrendador. eſtimador. diffamador. conſolador.

augmentador. eſgotador. conquiſtador. ampliador. eſtillador, conſervador. fulminador. expoſitor. innovador. contratador. ajuntador. eſpreitador. inquiridor. gladiador. habitador. compoſitor. amaſſador. eſcarnador. inquiſidor. limitador. poſſuidor. coadjutor. afogador. embaixador. illuſtrador. mediador. perſeguidor. celebrador. adorador. enſaiador. inſtigador. Governador. perfumador. commentador. eſquentador. alimpador. imitador. merecedor. penteador. cambiador. eſtragador. ajudador. inſultador. mergulhador. perturbador. contemplador. eſcarrador. deſtruidor. imperador. embutidor. murmurador. povoador. caſtigador. apontador. entendedor. deſpertador. interceſſor. madrugador. perguntador. Commendador. abrazador. enredador. interluctor. motejador. praguejador. conſurador. accuſador. eſtafador. introductor. mantenedor. pervertedor. competidor. aparador. eſfregador. incitador. maquinador. predeceſſor. calculador. altereador. eſcutador. indaga-

gador. numerador. pesquizidor. cavilador. arrazador. encubridor. infammador. observador. reparador. passeador. carregador. aguçador. emprezador. irritador. oppositor. procurador. combinador. abafador. escalfador. legislador. repartidor. profanador. acclamador. entalhador. levantador. repetidor. gracejador. progenitor. enganador. libertador. saqueador. refinador. promettedor. esfolador. abonador. saludador. vindimador. reprehensor. arguidor. ensamblador. venerador. salteador. quebrantador. reformador. agitador. Vice-reitor. trabalhador. segurador. aforador. reprovador. vigiador. triumphador. semeador. rabeador. abanador. expugnador. vereador. tosquiador. suscitador. restaurador. adulador. extirpador. vasiador. sustentador. retractador. visitador. antecessor. recebedor. alizador. amolador. encantador. agarrador. usurpador. abarcador. oppugnador. aferidor. admirador. *Quinquessyllabos*, Vivificador. solicitador. revendicador. purificador. ne-

go-

gociador. multiplicador. violentador. injuriador. eſpeculador. diſtribuidor. continuador. avaliador. recopilador. prognoſticador. inquietador. eſtuqueador. cooperador. aborrecedor. remunerador. prevaricador. inveſtigador. exagerador. calumniador. accommodador. regateador. pacificador. illuminador. encarecedor. clarificador. apoſentador. recuperador. inſidiador. arrebatador. calificador. examinador. ſacrificador. inſtituidor. exercitador. conciliador. aſſoalhador. eſperguiçador. accommodador. eſperdiçador. accreſcentador. damnificador. aproveitador. eſcarnecedor. alliviador. falſifi ador. azulejador. ſignificador. abreviador. eſconjurador. adminiſtrador. favorecedor. ameaçador. eſquadrinhador. arrematador. ſollicitador. atormentador. hiſtoriador. contaminador. empapelador. accumulador. amplificador. affobiador. agazalhador. aparelhador. amotinador. aſſociador. *Proprios.* Achobor. Belphegor. Tabor. Nabuchodonoſor. Azamor. Agenor. Amyntor. Craton. Lucanor. Antenor.

Villa-

Villaflor. Meliapor. Heitor. Neſtor. Timor. *Adjectivos.* Interior. exterior. ſuperior. inferior. ulterior. citerior. anterior. poſterior. deterior. *Verbos.* For. por, &c. *Tira da fonte em or.*

O'ra. Aurora. hora. cantimplora. demora. n. agora. nora. amora. eſpora. penhora. n. eſcora. n. albacora. embora. melhora. n. plectora. fora. Pandora. Flora. Samora. canora, &c. *Tira dos adjectivos em oro. Verbos.* Mora. condecora. adora. deſadora. namora. peora. ora. gora. deſarvora. chora. ignora. incorpora. labora. deſcora. evapora. melhora. desflora. perora. detora. vapora. cora. minora. corrobora. devora. explora. implora. afora. acocora. demora. eſcora. deſſora. ancora. deſafora. expectora. deteriora. arvora. penhora. abobora. vigora. affervora. decora.

Ora. Fôra. ſenhora. cantora, &c. *Tira dos conſoantes em ôr.*

Oraa. Explora-a, &c. *Tira dos verbos em óra.*

Orao. Implora-o, &c. *Tira dos meſmos.*

O'rca.

O'rca. Porca. dorca. alporça. n. Malhorça. Menorca. Orca. *Verbos.* Alporca. enforca. desenforca. emborca. alborca.

O'rça. Norça. fórça. esforça. reforça. desforça. escorça. orsa, &c. *Veja-se órsa.*

Orça. Corça. alçorça. fôrça. torça. destorça. retorça.

Orcaa. Enforca-a, &c. *Tira dos verbos em órca.*

Orçaa. Esforça-a, &c. *Tira dos verbos em órça.*

Orçaa. Torça-a, &c. *Tira dos verbos em ôrça.*

O'rcao. Emborça-o, &c. *Tira dos verbos em órca.*

O'rçao. Reforça-o, &c. *Tira dos verbos em órça.*

Orçao. Retorça-o, &c. *Tira dos verbos em ôrça.*

Orce. Force. torce, &c. *Tira dos verbos em órça, e ôrça, e veja-se órse.*

Orcea. Esforce-a, torce-a, &c. *Tira dos mesmos.*

Orceo. Reforce-o, torce-o, &c. *Tira dos mesmos.*

Orcia. Porcia. Esforcia. Mavorcia.
Orcio. Consorcio. divorcio. Mavorcio.
O'rco. Phorco. orco. enforco, &c. *Tira dos verbos em órca.*
Orco. Porco. de borco.
O'rço. Esforço. remorso, &c. *Tira dos verbos em órça, e veja-se órso.*
Orço. Esfôrço. refôrço. escôrço. corço. torço, &c. *Tira dos verbos em órça.*
O'rcoa. Enforco-a, &c. *Tira dos verbos em órca.*
Orçoa. Reforço-a, &c. *Tira dos verbos em órça.*
Orçoo. Torço-o, &c. *Tira dos verbos em órça.*
O'rcoo. Emborco-o, &c. *Tira dos verbos em órca.*
O'rçoo. Desforço-o, &c. *Tira dos verbos em órça.*
Orçoo. Retorço-o, &c. *Tira dos verbos em órça.*
O'rda. Corda. borda. n. e v. engorda. aborda. concorda. discorda. recorda. acorda. tresborda. desconcorda.
Orda. Affórda. maffamorda. gorda. morda. remorda.

O'r-

O'rdaa. Concorda-a, &c. *Tira dos verbos em órda.*

Ordaa. Morda-a. remorda-a.

O'rdao. Engorda-o, &c. *Tira dos verbos em órda.*

Ordao. Morda-o. remorda-o.

Orde. Acorde. n. concorde. n. discorde. n. sorde. morde. remorde. engorde, &c. *Tira dos verbos em órda.*

Ordea. Morde-a. remorde-a. recorde-a, &c. *Tira dos verbos em órda.*

Ordem. Desordem. ordem. mordem. remordem. discordem, &c. *Tira dos verbos em órda.*

Ordeo. Morde-o. remorde-o. borde-o, &c. *Tira dos verbos em órda.*

Ordia. Concordia. discordia. misericordia. salabordia.

Ordio. Exordio. monocordio. clavicordio. escordio. diascordio. gordio.

O'rdo. Tetracordo. hexacordo. concordo, &c. *Tira dos verbos em órda.*

Ordo. Bordo. tordo. acôrdo. esbordo. resbordo. bombordo. desacordo. gordo. mordo. remordo.

O'rdoa. Recordo-a, &c. *Tira dos verbos em órda.*

Ordna. Mordo-a. remordo-a.
O'rdoo. Acordo-o, &c. *Tira dos verbos em órda.*
Ordoo. Mordo-o. remordo-o.
Orea. Corporea. demore-a, &c. *Tira dos adjectivos em oreo, e dos verbos em óra.*
Oreo. Incorporeo. corporeo. caſtoreo. Hectoreo. Neſtoreo. Agenoreo. Antenoreo. Hyperboreo. explore-o, &c. *Tira dos verbos em óra.*
Orga. Torga. pandorga. Aſtorga. outorga.
Orgam. Claviorgam. orgam. outorgam.
Orge. Jorge. Orge. Borges. forge.
Orgo. Corgo. Demogorgo. outorgo.
Oria. Palmatoria. gloria. ſoria. ap. jaculatoria. memoria. hiſtoria. remiſſoria. eſcoria. vangloria, chicoria. requiſitoria. ſ. imperatoria. ſ. conſervatoria. ſ. declinatoria. ſ. moratoria. dedicatoria. interluctoria. ſ. pepitoria. vitoria. Soria. p. Coria. Moria. noxoria, &c. *Tira dos adjectivos em orio.*
Orio. Subſtantivos. Repertorio. pedi-

torio. monitorio. interrogatorio. eſcritorio. dormitorio. conſiſtorio. reclinatorio. propiciatorio. miſtiforio. invitatorio. emporio. directorio. reſponſorio. purgatorio. mitigatorio. locutorio. emunctorio. definitorio. refeitorio. palanfrorio. maſticatorio. lavatorio. deſpoſorio. cartorio. reportorio. promontorio. hypodorio. laboratorio. involutorio. expurgatorio. mortorio. deſtampatorio. paſmatorio. offertorio. genuflexorio. faldiſtorio. eupatorio. diviſorio. caſatorio. auditorio. pretorio. oratorio. farelorio. colatorio. adjutorio. vomitorio. purificatorio. ſuſpenſorio. zimborio. veſicatorio. territorio. velorio. Marforio. Gregorio. Honorio. Sertorio. Oforio. Elorio. Liborio. *Adjeſtivos.* Peremptorio. relamborio. imperatorio. expulſorio. derogatorio. compulſorio. accuſatorio. peragratorio. revulſorio. infamatorio. executorio. commendatorio. demiſſorio. amatorio. precatorio. revogatorio. illuſorio. exhortatorio. declinatorio. conſolatorio. adulatorio. perſuaſorio. reſtitutorio. impera-

ra-

ratorio. expectatorio. declamatorio. combinatorio. acceſſorio. piſcatorio. reſolutorio. imprecatorio. evacuatorio. dodecatemorio. conſulatorio. admoeſtatorio. putrefactorio. remuneratorio. irriſorio. evaporatorio. directorio. contraditorio. abſolutorio. precautorio. rogatorio. inflammatorio. execratorio. diffamatorio. citatorio. anullatorio. promiſſorio. repercutorio. inhibitorio. expiatorio. gratulatorio. decretorio. aſſertorio. ſuppreſſorio. relatorio. oratorio. gladiatorio. eſternutatorio. demolitorio. ſatisfatorio. reſignatorio. olfatorio. nugatorio. meritorio. depilatorio. ſuaſorio. obrigatorio. narratorio. monitorio. tranſitorio, divinatorio. venatorio. notorio. tormentorio.

Orja. Gorja. forja. n. e v. Borja.

Orje. Forje. Jorje. orje.

Oris. Lycoris. Doris.

Orla. Borla. orla. engorla.

Orlha. Por-lha, &c. *Tira da fonte em or.*

Orlhe. Impor-lhe, &c. *Tira da meſma.*

Or

Orlho. Propor-lho, &c. *Tira da meſma.*

O'rma. Norma. plataforma. fórma. n. reforma. n. Lycormas. *Verbos.* Conforma. deſconforma. informa. tranſforma. forma. reforma. diforma.

Orma. Fôrma. impor-ma, &c. *Tira da fonte em or.*

Ormaa. Forma-a, &c. *Tira dos verbos em órma.*

Ormao. Informa-o, &c. *Tira dos meſmos.*

O'rme. Enorme. biforme. triforme. diforme. n. deſconforme. uniforme. conforme.n. multiforme. informe. n. forme, &c. *Tira dos verbos em órma.*

Orme. Deſcompor-me, &c. *Tira da fonte em or.*

Ormea. Informe-a, &c. *Tira dos verbos em órma.*

Ormeo. Reforme-o, &c. *Tira dos meſmos.*

O'rmo. Titormo. formo, &c. *Tira dos meſmos.*

Ormoa. Informo-a, &c. *Tira dos meſmos.*

Ormoo. Reformo-o, &c. *Tira dos meſmos.*

Orna. Bigorna. dorna. tiborna. ſorna. n. corna. torna. n. morna. *Verbos.* Orna. adorna. tranſtorna. ſoborna. entorna. enforna. eſcorna. amorna. amadorna. ſorna. torna.

Ornaa. Adorna-a, &c. *Tira dos verbos em orna.*

Ornao. Entorna-o, &c. *Tira dos meſmos.*

Orne. Gorne. amorne, &c. *Tira dos meſmos.*

Ornea. Corne-a. exorne-a, &c. *Tira dos meſmos.*

Orneo. Corne-o. entorne-o, &c. *Tira dos meſmos.*

Ornio. Capricornio. unicornio.

O'rno. Aorno. p. amorno, &c. *Tira dos verbos em orna.*

Orno. Adorno. piorno. corno. tôrno. ſobôrno. contorno. retôrno. forno. codorno. bichorno. morno. impornos, &c. *Tira da fonte em or.*

Ornoa. Soborno-a, &c. *Tira dos verbos em orna.*

Ornoo. Entorno-o, &c. *Tira dos meſmos.*

O'ro. Decoro. meteoro. loro. poro.

diamoro. pyloro. Iſidoro. Caſſiodoro. Heliodoro. Theodoro. Artemidoro. Diodoro. Cephyſodoro. Hermodoro. Metrodoro. Polydoro, Apollodoro. Aſclepiadoro. Athenodoro. canoro. ſonoro. decoro. n. indecoro. imploro, &c. *Tira dos verbos em óra.*

Oro. Foro. deſaforo. coro ſoro. chôro. gôro.

Oroa. Aforo-a, &c. *Tira dos verbos em óra.*

Oroo. Ignoro-o, &c. *Tira dos meſmos.*

Orque. Extorque. alporque, &c. *Tira dos verbos em órca.*

Orquea. Extorque-a. enforque-a, &c. *Tira dos meſmos.*

Orqueo. Extorque-o. alporque-o, &c. *Tira dos meſmos.*

O'rra. Desforra. n. e v. forra. engorra. bórra. torra.

Orra. Modorra. bôrra. maſmorra. zorra. gorra. cachamorra. cachorra. manzorra. pachorra. alforra. machorra. jorra. petorra. ſaborra. ganchorra. Gomorra. Calahorra. *Verbos.* Fôrra. corra. recorra. ſoccorra. concorra. morra. eſcorra. occorra. diſcorra. incorra.

O'rraa.

O'rraa. Forra-a, &c. *Tira dos verbos em órra.*

Orraa. Soccorra-a, &c. *Tira dos verbos em ôrra.*

O'rrao. Torra-o, &c. *Tira dos verbos em órra.*

Orrao. Corra-o, &c. *Tira dos verbos em ôrra.*

O'rre. Forre. ſoccorre, &c. *Tira dos verbos em órra, e ôrra.*

O'rrea. Borre-a. ſoccorre-a, &c. *Tira dos meſmos.*

O'rro. Torro, &c. *Tira dos verbos em órra.*

Orro. Fôrro. ſoccorro. n. corro. n. morro. n. zorro. cachorro. alho-porro. chinchorro. entreforro. jorro. diſcorro, &c. *Tira dos verbos em ôrra.*

O'rroa. Borro-a, &c. *Tira dos verbos em órra.*

Orroa. Soccorro-a, &c. *Tira dos verbos em ôrra.*

O'rroo. Forro-o, &c. *Tira dos verbos em órra.*

Orroo. Corro-o, &c. *Tira dos verbos em ôrra.*

O'rſa. A' orſa. orſa. v. fórga, &c. *Veja-ſe órça.*

O'rſe. Orſe. esforce, &c. *Veja-ſe órce.*

Orſe. Oppor-ſe, &c. *Tira da fonte em or.*

O'rſo. Remorſo. orſo. esfórço, &c. *Veja-ſe órço.*

Orſo. Aborſo. corſo. esfôrço, &c. *Veja-ſe ôrço.*

O'rta. Horta. porta. n. comporta. n. Ineſdorta. anteporta. retorta. aorta. biſtorta. morta. torta. *Verbos.* Entorta. corta. importa. conforta. exhorta. aporta. ſoporta. reporta. aberta. tranſporta. comporta. norta. porta.

Orta. Abſorta. pôr-ta, &c. *Tira da fonte em or.*

Ortaa. Tranſporta-a, &c. *Tira dos verbos em órta.*

O'rte. Paſſaporte. córte. n. norte. importe. n. porte. n. morte. ſorte. conſorte. tranſporte. n. contraforte. Monforte. Mavorte. ſoporte, &c. *Tira dos verbos em órta.*

Orte. Côrte. oppor-te, &c. *Tira da fonte em or.*

Ortea. Tranſporte-a, &c. *Tira dos verbos em órta.*

Orteo. Conforte-o, &c. *Tira dos meſmos.*

O'r-

O'rto. Entorto, &c. *Tira dos meſmos.*

Orto. Pôrto. abôrto. confôrto. horto. abſorto. torto. morto. pôr-to, &c. *Tira da fonte em or.*

Ortoa. Conforto-a, &c. *Tira dos verbos em órta.*

Ortoo. Exhorto-o, &c. *Tira dos meſmos.*

O'rva. Eſcorva. n. e v. eſtorva. ſórva.

Orva. Sôrva. abſorva.

O'rvaa. Eſcorva-a. eſtorva-a.

Orvaa. Sorva-a. abſorva-a.

O'rvao. Eſcorva-o. eſtorva-o.

Orvao. Sorva-o. abſorva-o.

O'rve. Sorve. eſcorve, &c. *Tira dos verbos em órva, e órva.*

Orvea. Abſorve-a. eſtorve-a, &c. *Tira dos meſmos.*

Orveo. Sorve-o. eſcorve-o, &c. *Tira dos meſmos.*

O'rvo. Eſcorvo. eſtórvo.

Orvo. Eſtôrvo. corvo. ſorvo. n. e v. abſorvo.

O'rvoa. Eſcorvo-a. eſtorvo-a.

Orvoa. Abſorvo-a. ſorvo-a.

O'rvoo. Eſcorvo-o. eſtorvo o.

Orvoo. Sorvo-o. abſorvo-o.

Os. Nos. vos. catrapós. ſos. pós. feroz, &c. *Tira dos nomes em ó, e veja-ſe oz.*

O'ſa. Veja-ſe óza.

Oſa. Veja-ſe óza.

O'ſca. Foſca. poſca. toſca. *Verbos.* Enroſca. deſenroſca. móſca. emboſca.

Oſca. Môſca. roſca. toſca.

Oſcaa. Enroſca-a, &c. *Tira dos verbos em óſca.*

Oſcao. Deſenroſca-o, &c. *Tira dos meſmos.*

Oſco. Emboſco, &c. *Tira dos meſmos.*

Oſcoa. Enroſco-a, &c. *Tira dos meſmos.*

Oſcoo. Emboſco-o, &c. *Tira dos meſmos.*

Oſe. Veja-ſe oze.

Oſga Antroſga. oſga.

Oſio. Ambroſio. Oroſio. Thedoſio. Primoroſio.

Oſis. Metamorphoſis. narcoſis. anadiploſis. ſyarthroſis. hypotypoſis. epanadiploſis. diabroſis. catatypoſis. chemoſis. doſis. echymoſis. apotheoſis. anaſtomoſis. antiptoſis.

Oſmo. Microcoſmo. macrocoſmo. pantocoſmo.

Oſ-

Oſque. Boſque. emboſque, &c. *Tira dos verbos em ôſca.*

Oſquea. Enroſque-a, &c. *Tira dos meſmos.*

Oſqueo. Emboſque-o, &c. *Tira dos meſmos.*

Oſſa. Congoſſa. gloſſa. n. Oſſa. noſſa. voſſa. groſſa. *Verbos.* Engroſſa. poſſa. deſengroſſa. deſapoſſa. foſſa. acoſſa. gloſſa. apoſſa. alvoroça, &c. *Veje-ſe óça.*

Oſſaa. Engroſſa-a, &c. *Tira dos verbos em oſſa. Veja-ſe oçaa.*

Oſſao. Foſſa-o. adoça-o, &c. *Tira dos meſmos, e veja-ſe oçao.*

Oſſe. Poſſe. ſobrepoſſe. engroſſe. adoce, &c. *Tira dos meſmos, e veja-ſe óce.*

Oſſea. Oſſea. foſſe-a. coce-a, &c. *Tira dos meſmos, e veja-ſe ocea.*

Oſſeo. Oſſeo. deſapoſſe-o. almoce-o, *Tira dos meſmos, e veja-ſe oceo.*

O'ſſo. Colloſſo. Moloſſo. paradoxo. noſſo. voſſo. poſſo. coço, &c. *Tira dos verbos em oſſa; e veja-ſe óço.*

Oſſo. Foſſo. oſſo. retroſſo. contrafoſſo. quebranta oſſo. ſobreoſſo. enfoſſo. deſtroço, &c. *Veja-ſe óço.*

Oſ-

Oſſoa. Engroſſo-a. deſtroço-a, &c. *Tira dos verbos em.aſſa, e veja-ſe óçoa.*

Oſſoo. Deſapoſſo-o. adoço-o, &c. *Tira dos meſmos, e veja-ſe oçoo.*

Oſta. Coſta. encoſta. n. boſta. contracoſta. poſta. ſ. reſpoſta. repoſta. ſ. apoſta. n. guardacoſta. maõ poſta. propoſta. ſ. Bempoſta. indiſpoſta. compoſta, &c. *Tira da fonte em or. Verbos.* Goſta. deſgoſta. encoſta. apoſta. deſencoſta. toſta. recoſta.

Oſta. Lagoſta. quingoſta. poz-ta. *Veja-ſe ozta.*

Oſtaa. Toſta-a, &c. *Tira dos verbos em óſta.*

Oſtao. Encoſta-o, &c. *Tira dos meſmos.*

O'ſte. Prioſte. poſte. lebroſte. picatoſte. Preboſte. goſte, &c. *Tira dos verbos em óſta.*

Oſtea. Deſgoſte-a, &c. *Tira dos meſmos.*

Oſteo. Encoſte-o, &c. *Tira dos meſmos.*

O'ſto. Coſto. diacoſto. Eunoſto. góſto, &c. *Tira dos verbos em óſta.*

Oſto. Roſto. pampoſto. gôſto. encôſto. moſ-

moſto. entrecoſto. poſto. ſ. compoſto. ſ. deſgôſto. impoſto. ſ. ſuppoſto. agoſto. Arioſto. indiſpoſto. oppoſto, &c. *Tira da fonte em or, e veja-ſe ozto.*

Oſtoa. Deſgoſto-a, &c. *Tira dos verbos em ôſta.*

Oſtoo. Toſto-o, &c. *Tira dos meſmos.*

Oſtra. Amoſtra. moſtra. n. e v. proſtra. demoſtra.

Oſtraa. Demoſtra-a, &c. *Tira dos verbos em oſtra.*

Oſtrao. Moſtra-o, &c. *Tira dos meſmos.*

Oſtre. Proſtre, &c. *Tira dos meſmos.*

Oſtrea. Moſtre-a, &c. *Tira dos meſmos.*

Oſtreo. Proſtre-o, &c. *Tira dos meſmos.*

Oſtro. Cloſtro. demoſtro, &c. *Tira dos meſmos.*

Oſtroa. Moſtro-a, &c. *Tira dos meſmos.*

Oſtroo. Demoſtro-o, &c. *Tira dos meſmos.*

Ota. Bergamota. riſota. perdigota. maragota. iota. nota. n. galeota. frota. complota. chacota. arreigota. róta. co-

cota. n. pelota. marmota. idiota. gaivota. filhota. compatriota. alota. raparigota. palhota. marlota. ilhota. gãbota. fatiota. cambota. amota. picota. maniota. derrota. n. boldta. fota. polyglotta. bota. n. notas. Eurotas. canhota, &c. *Tira dos adjectivos em óto. Verbos.* Esgota. derrota. annota. embota. desbota. amarrota. encapota. denota. abarrota. enxota. dota. agarrota. encaixota. decota. arrota. vota. nota. engrota. cota. bota. alrota. ota. brota.

Ota. Gota. escota. marota. Aljubarrota. rôta. douta, &c. *Veja-se outa.*

Otaa. Derrota-a, &c. *Tira dos verbos em óta.*

Otao. Nota-o, &c. *Tira dos mesmos.*

Ote. Tinote. Sacerdote. rebote. piparote. maçacote. garrote. fagote. camarote. barrote. picote. chamalote. barbote. trote. n. ferrote. renocerote. paquebote. mote. gigote. franchinote. capote. bispote. pote. calote. taragote. reguingote. paviote. chicote. magote. barjaçote. chinfavote. burlote. virote. pexote. tavambote. caixote.

ma-

macicote. gamote. pinote. camizote. filhote. baleote. pelote. vinhote. zote. pequenote. capriote. beberrote. pacote. mangote. lançarote. esfuziote. pinçote. dote. coxote. bote. n. pipote. lote. dichote. archote. algibote. rapazote. Escariote. Quixote. Bootes. desbote, &c. *Tira dos verbos em óta.*

Otea. Abrote-a. esgote-a, &c. *Tira dos mesmos.*

Oteo. Dote-o, &c. *Tira dos mesmos.*

Otis. Epiglotis. Lotis. Meotis. Philotis. Marcotis. Cotys.

Oto. Voto. terremoto. moto. melilloto. soto. otos. lotos. Cloto. Polygnoto. Otho. Azoto. Noto. devoto. remoto. ignoto. notho. arróto, &c. *Tira dos verbos em óta.*

Oto. Piloto. gafanhoto. arrôto. côto. bôto. maroto. escroto. ceroto. perdigoto. goto. minhoto. Escoto. canhoto. girigoto. douto, &c. *Veja-se outo.*

Otoa. Esgoto-a, &c. *Tira dos verbos em óta.*

Otoo. Noto-o, &c. *Tira dos mesmos.*

Ou. Grou. avou. ou. patalou. dou. sou. estou. deixou, &c. *Tira da fonte em ar.*

Oua.

Oua. Dotou-a. peſſoa, &c. *Tira da fonte em ar, e veja-ſe oa.*

Ouba. Rouba. bouba. loba, &c. *Veja-ſe ôba.*

Oube. Coube. ſoube. roube. arrôube.

Oubo. Roubo. lobo, &c. *Veja-ſe ôbo.*

Ouca. Touca. n. Arouca. Tarouca. louca, &c. *Tira dos adjectivos em ouco.* Touca. v. deſtouca. apouca. boca, &c. *Veja-ſe ôca.*

Oucaa. Touca-a, &c. *Tira dos verbos em ouca.*

Oucha. Caroucha. choucha. eſtrabouca. trouxa. rôxa, &c. *Veja-ſe ouxa, e ôxa.*

Oucho. Caroucho. choucho. arrôcho. entrouxo. côxo, &c. *Veja-ſe ôcho, ouxo, e ôxo.*

Ouco. Couco. Xarouco. cabouco. amouco. Samouco. pouco. mouco. louco. rouco. touco. deſtouco. trigo canôco, &c. *Veja-ſe ôco.*

Ouga. Gouga. Vouga. azouga. regouga.

Ougue. Açougue. azougue. n. e v. regougue.

Oujo. Ajoujo. bajoujo. eſtôjo, &c. *Veja-ſe ôjo.*

Ouje. Ajouje. hoje.

Oula. Pou-la. rôla, &c. *Tira da fonte em or, e veja-ſe ôla.*

Oulha. Perdoou-lha. rolha, &c. *Tira da fonte em ar, e veja-ſe ôlha.*

Oulhe. Faltou-lhe, &c. *Tira da fonte em ar.*

Oulho. Furtou-lho. ſolho, &c. *Tira da fonte em ar, e veja-ſe ôlho.*

Oulo. Diſpou-lo. tijolo, &c. *Tira da fonte em or, e veja-ſe ôlo.*

Ouma. Tirou-ma, &c. *Tira da fonte em ar.*

Oume. Deixou-me, &c. *Tira da meſma.*

Oumo. Furtou-mo, &c. *Tira da meſma.*

Ounos. Enfadou-nos, &c. *Tira da meſma.*

Ouo. Deſterrou-o. voo, &c. *Tira da meſma, e veja-ſe ôo.*

Oupa. Choupa. roupa. guardaroupa. garoupa. a queimaroupa. enroupa. poupa. n. e v. eſtôpa, &c. *Veja-ſe ôpa.*

Oupaa. Poupa-a. enroupa-a.

Oupao. Enroupa-o. poupa-o.

Ou-

Oupe. Enroupe. poupe.
Oupea. Poupe-a. enroupe-a.
Oupeo. Poupe-o. enroupe-o.
Oupo. Choupo. farroupo. poupo. enroupo. cachôpo, &c. *Veja-ſe ôpo.*
Oupoa. Poupo-a. enroupo-a.
Oupoo. Poupo-o. enroupo-o.
Ou-ſe. Acabou-ſe. doce. foſſe, &c. *Tira da fonte em ar, e veja-ſe ôce.*
Outa. Douta. chouta. roubou-ta. rôta, &c. *Tira da fonte em ar, e veja-ſe ôta.*
Oute. Roubou-te, &c. *Tira da fonte em ar.*
Outo. Valhacouto. ſouto. chouto. douto. tomou-to. gôto, &c. *Tira da fonte em ar, e veja-ſe ôto.*
Outra. Outra. eſtoutra. aqueloutra.
Outro. Outro. eſtoutro. aqueloutro. potro.
Ouva. Couva. louva. eſcova, &c. *Veja-ſe ôva.*
Ouve. Couve. ouve. louve. houve.
Ouvea. Ouve-a. louve-a. houve-a.
Ouveo. Houve-o. louve-o. ouve-o.
Ouvo. Couvo. louvo. povo, &c. *Veja-ſe ôvo.*

Ouxa.

Ouxa. Trouxa. entrouxa. deſentrouxa. caroucha. roxa, &c. *Veja-ſe oucha. e ôxa.*

Ouxaa. Entrouxa-a. deſentrouxa-a.

Ouxao. Entrouxa-o. deſentrouxa-o.

Ouxe. Entrouxe. deſentrouxe. eſtrabouche. coche, &c. *Veja-ſe ôche.*

Ouxea. Entrouxe-a. deſentrouxe-a.

Ouxeo. Entrouxe-o. deſentrouxe-o.

Ouxo. Entrouxo. deſentrouxo. arrocho. moxo, &c. *Veja-ſe ôcho, e ôxo.*

Ouxoa. Entrouxo-a. deſentrouxo-a.

Ouxoo. Entrouxo-o. deſentrouxo-o.

O'va. Trova. n. cova. prova. n. ſova. n. ova. nova. boanova. *Verbos.* Renova. innova. prova. reprova. aprova. comprova. deſaprova. eſcóva. encova. deſencova. ſova. deſova. corcóva.

Ova. Eſcôva. alcova. corcôva. enxova. *Verbos.* Mova. demova. promova. remova. commova. chova. louva, &c. *Veja-ſe ova.*

O'vaa. Aprova-a, &c. *Tira dos verbos em óva.*

Ovaa. Mova-a, &c. *Tira dos verbos em ôva.*

O'vao.

O'vao. Innova-o, &c. *Tira dos verbos em óva.*

Ovao. Promova-o, &c. *Tira dos verbos em ôva.*

O've. Nove. dezanove. prove. move, &c. *Tira dos verbos em óva, e ôva.*

Ovea. Reprove-a. commove-a, &c. *Tira dos meſmos.*

Ovel. Movel. immovel.

Oveo. Comprove-o. promove-o, &c. *Tira dos verbos em óva, e ôva.*

Ovia. Moſcovia. Varſovia. pacovia.

Ovio. Jovio. pacovio.

O'vo. Approvo, &c. *Tira dos verbos em óva.*

Ovo. Povo. renôvo. ovo. eſtrôvo. novo. movo. louvo, &c. *Tira dos verbos em ôva, e veja-ſe ouvo.*

O'voa. Renovo-a, &c. *Tira dos verbos em óva.*

Ovoa. Movo-a, &c. *Tira dos verbos em ôva.*

O'voo. Innovo-o, &c. *Tira dos verbos em óva.*

Ovoo. Commovo-o, &c. *Tira dos verbos em ôva.*

O'vos. Renóvos. ovos. povos. novos.

Oxa Congoxa. moxa. afroxa. rocha, &c. *Veja-ſe ócha.*

Oxa, que ſoa óça. Paradoxa. choça. groſſa, &c. *Tira dos adjectivos em óxo, que ſoa óço, e veja-ſe óça, e oſſa.*

Oxa, Patarroxa. Barbaroxa. rôxa. caroucha. trouxa, &c. *Tira dos adjectivos em âxo, e veja-ſe oucha, e ouxa.*

O'xaa. Afroxa-a. arrocha-a, &c. *Veja-ſe ochaa.*

Oxao. Afroxa-o. abrocha-o, &c. *Veja-ſe ochao.*

Oxe. Aproxe. afroxe. broche, &c. *Veja-ſe óche.*

Oxea. Afroxe-a. abroche-a, &c. *Veja-ſe ochea.*

Oxeo. Afroxe-o. arroche-o, &c. *Veja-ſe ocheo.*

O'xo. Afroxo. arrócho, &c. *Veja-ſe ócho.*

Oxo. Moxo. pintarroxo. coxo. roxo. froxo. arrôcho. choucho. entrouxo, &c. *Veja-ſe ócho, oucho, e ouxo.*

Oxoa. Afroxo-a. arrocho-a, &c. *Veja-ſe ochoa,*

Oxxo. Afroxo-o. arrocho-o, &c. *Veja-se ocho-o.*

O'z. Voz. coz. albernoz. foz. arrioz. retroz. laroz. ilhoz. lioz. cadoz. aljaroz. tardoz. eiroz. Badajoz. feroz. veloz. atroz. mos, &c. *Veja-se ós.*

Oz. Arroz. algoz. poz, &c. *Tira da fonte em or.*

O'za. Proza. roza. ventoza. polvoroza. forcoza. ſ. groza. n. luctuoza. ſ. caparroza. gloza. n. foloza. eſcabioza. herva baboza. entroza. fedegoza. amoroza. ſ. Toloza. Torroza. Eſpinoza. Barboza. honroza, &c. *Tira dos adjectivos em ózo. Verbos.* Gloza. toza. deſpoza. groza.

Ozza. Rapoza. eſpoza. gôza. maripoza. louza. *Verbos.* Coza. deſcoza. recóza. encoza.

O'zaa. Gróza-a, &c. *Tira dos verbos em óza.*

Ozaa. Coza-a, &c. *Tira dos verbos em óza.*

O'zao. Goza-o, &c. *Tira dos verbos em óza.*

Ozao. Deſcoza-o, &c. *Tira dos verbos em óza.*

Oza. Metempſicoze. goze. deſcoze, &c. *Tira dos verbos em óza, e ôza.*

O'zea. Deſpoze-a. coze-a, &c. *Tira dos meſmos.*

O'zeo. Toze-o. recoze-o, &c. *Tira dos meſmos.*

Ozio. *Veja-ſe oſio.*

Ozlha. Poz-lha, &c. *Tira da fonte em or.*

Ozlhe. Impoz-lhe, &c. *Tira da meſma.*

Ozlho. Repoz-lho, &c. *Tira da meſma.*

Ozma. Diſpoz-ma, &c. *Tira da meſma.*

Ozme. Deſcompoz-me, &c. *Tira da meſma.*

Ozmo. Oppoz-mo, &c. *Tira da meſma.*

Oznos. Deſcompoz-nos, &c. *Tira da meſma.*

O'zo. Deſpozo, &c. *Tira dos verbos em ózo.*

Ozo. Rapozo. eſpozo. gozo. Trancozo. Barrozo. Beroſo. *Adjectivos.* Jactanciozo. gangrenozo. fabulozo. embaraçozo. calamitozo. affectuozo. ide-

zo. gelatinozo. façanhozo. enfadozo. caliginozo. amargozo. ignominiozo. generozo. facciozo. enganozo. calmozo. amorozo. imperiozo. geitozo. facinorozo. engenhozo. calorozo. affrontozo. gibozo. famozo. eryſipelatozo. calozo. anciozo. impetuozo. glandulozo. fanhozo. eruginozo. calumniozo. aguçozo. inceſtuozo. globozo. fantaſiozo. eſcabrozo. cancrozo. angulozo. inſidiozo. gloriozo. faſtidiozo. eſcamozo. caprichozo. animozo. indecorozo. glutinozo. faſtuozo. eſcandalozo. carinhozo. airozo. induſtriozo. goſtozo. fermozo. eſcrupulozo. cariozo. apparatozo. infectuozo. gottozo. fervorozo. eſpaçozo. carnozo. aleivozo. infructuozo. graciozo. fogozo. eſpantozo. cartilaginozo. alimentozo. injuriozo. grandiozo. forçozo. eſpeciozo. carunchozo. appetitozo. inofficiozo. gromozo. formidolozo. eſpirituozo. caſeozo. alterozo. invejozo. gulozo. fortunozo. eſpinhozo. caudalozo. aluminozo. invernozo. gumozo. fragozo. eſpongiozo. cavernozo. aquozo. inſultuozo.

zo. dadivozo. frondozo. cavilozo. ambiciozo. jocozo. fructuozo. eſpumozo. damnozo. cautelozo. ardilozo. irreligiozo. fungozo. eſtrondozo. decorozo. cheirozo. areozo. judiciozo. fulminozo. eſtudiozo. defectuozo. chorozo. armoniozo. laboriozo. fuliginozo. extremozo. detençozo. chuvozo. artificiozo. lacrymozo. fumozo. babozo. deleitozo. ciozo. aſcorozo. laſtimozo. furiozo. deſgoſtozo. ceciozo. bexigozo. attenciozo. leprozo. habilidozo. deliciozo. comatozo. bellicozo. atrabiliozo. libidinozo. honrozo. deſairozo. compendiozo. betuminozo. medrozo. licenciozo. horrorozo. desdenhozo. comichozo. biliozo. paludozo. medicamentozo. limozo. deſejozo. conceituozo. bichozo. pantanozo. melindrozo. litigiozo. difficultozo. contagiozo. bonançozo. paſmozo. mendozo. lixiviozo. ditozo. contenciozo. briozo. raivozo. pavorozo. mentirozo. lodozo. dolorozo. contumeliozo. ramozo. pegajozo. milagrozo. lucrozo. dolozo. copiozo. rançozo. peccaminozo. manhozo. luctuo-

ctuozo. donozo. criminozo. ranhozo. pedregozo. maldozo. luminozo. duvidozo, cubiçozo. ſaborozo. receozo. penhaſcozo. maliciozo. cuidadozo. teimozo. ſalſuginozo. reimozo. penozo. maravilhozo. curiozo. temerozo. ſanguinozo. religiozo. preguiçozo. mimozo. caſtozo. vagarozo. tempeſtuozo. ſaniozo. remelozo. perigozo. miraculozo. luſtrozo. vaidozo. tenebrozo. ſarnozo. rendozo. perniciozo. miſericordiozo. luxuriozo. valerozo. tinhozo. ſaudozo. reſpectuozo. pezarozo. monſtruozo. valiozo. tormentozo. ſediçiozo. revoltozo. piedozo. montuozo. vangloriozo. tortuozo. ſenticiozo. ſentenciozo. rigorozo. pilozo. morbozo. vaporozo. trabalhozo. ſequiozo. rugozo. piolhozo. morozo. varicozo. trampozo. ferozo. ruidozo. pituitozo. mucilaginozo. venenozo. tumorozo. ſingultuozo. ruinozo. poderozo. mucozo. tumultuozo. ſirrozo. quebrançozo. lienozo. queixozo. populozo. myſteriozo. querelozo. porfiozo. ociozo. venturozo. ſuccozo. verboſo. odiozo. nervozo. verminozo.

zo. porozo. vergonhozo. officiozo. vertiginozo. portentozo. viciozo. oleozo. viçozo. nidorozo. vitoriozo. potrozo. vigorozo. olorozo. vilozo. nitrozo. vinhozo. butyrozo. virtuozo. preciozo. viſcozo. ominozo. viſtozo. preſunçozo. onerozo. nivozo. nudozo. primorozo. ochulhozo. noticiozo. untuozo. procellozo. obſequiozo. volumozo. prodigiozo. numerozo. voluptuozo. proveitozo. zelozo. pruriginozo. ſuperſticiozo. ſuſpeitozo. cozo, &c. *Tira dos verbos em óza.*

O'zoa. Grozo-a, &c. *Tira dos verbos em óza.*

Ozoa. Deſcozo-a, &c. *Tira dos verbos em óza.*

O'zoa. Tozo-o, &c. *Tira dos verbos em óza.*

Ozoa. Recozo-o, &c. *Tira dos verbos em óza.*

Ozſe. Suppoz-ſe, &c. *Tira da fonte em or.*

Ozta. Impoz-ta, &c. *Tira da meſma, e veja-ſe ôſta.*

Ozte. Compoz-te, &c. *Tira da meſma.*

Oz-

Ozto. Repoz-to, &c. *Tira da meſma, e veja-ſe ôſto.*

Ozvos. Deſcompoz-vos, &c. *Tira da meſma.*

U.

U. Baju. catacu. mu. batecu. luzecu. beiju. caju. bahu. recu. Pegu. Eſau. Berzebu. Abacu. Phalu. Zethu. Thobu. Eliu. Belafu. Caramu. Tolu. Salu. Peru. tu. nu. cru.

Ua. Rua. falua. pua. n. gazua. tabua. cafua. lua. perua. charrua n. bua. falcatrua. grua. lepuzcua. commua. tua. ſua. n. *Verbos.* Inſtrua. effectua. deſcontinua. argua. exceptua. deſamua. continua. altua. eſtatua. diſtribua. charrua. attribua. exclua. deſnua. conclua. actua. evacua. deſtrua. contribua. arrua. encrua. diminua. conſtrua. acua. enfatua. deſtitua. conceptua. amua. extenua. desjejua. conſtitua. averigua. fluctua. debitua. habitua. accentua. gradua. inſinua. poſſua. deshabitua. apizua. proſtitua. inſtitua. deſvirtua. attenua. retribua. jejua. perpetua. ſitua. deobſtrua. antua. ſubſtitua. reſtitua.

pua.

pua. influa. tumultua. ſua. individua. obſtrua. redargua. recua. encafua.
Uaa. Diſtribua-a, &c. *Tira dos verbos em ua.*
Uao. Conſtitua-o, &c. *Tira dos meſmos.*
Ub. Accub. Belzebub. Haſub. Segub.
Uba. Tuba. juba. cuba. Iuba. ſuba. aduba. derruba. encuba.
Ubaa. Derruba-a, &c. *Tira dos verbos em uba.*
Ubal. Aſdrubal. Setubal. Tubal.
Ubao. Aduba-o, &c. *Tira dos verbos em uba.*
Ube. Aljube. encube, &c. *Tira dos meſmos.*
Ubea. Adube-a, &c. *Tira dos meſmos.*
Ubeo. Derrube-o, &c. *Tira dos meſmos.*
Ubo. Cubo. adubo. ſubo, &c. *Tira dos verbos em ubo.*
Uboa. Subo-a, &c. *Tira dos meſmos.*
Uboo. Encubo-o, &c. *Tira dos meſmos.*
Ubra. Tubra. rubra. cubra. encubra. deſcubra.
Ubraa. Encubra-a, &c. *Tira dos verbos em ubra.*

Ubrao.

Ubrao. Deſcubra-o, &c. *Tira dos meſmos.*

Ubre. Ubre. ſalubre. lugubre.

Ubro. Oitubro. rubro. cubro, &c. *Tira dos verbos em ubra.*

Ubroa. Encubro-a, &c. *Tira dos meſmos.*

Ubroo. Deſcubro-o, &c. *Tira dos meſmos.*

Uc. Baruc. Becbuc. Melluc.

Uca. Peruca. baiuca. nuca. luca. batuca. n. caduca. n. Tucca. Lucas. *Verbos* Educa. trabuca. machuca. caduca. batuca. truca. embatuca. eſtuca. manduca.

Uça. Eſcaramuça. n. buça. carapuça. carduça. peluça. dentuça. bruça. n. minças. mauça. ruça. *Verbos.* Eſmiuça. embuça. deſembuça. aguça. rebuça. eſcaramuça. debruça. carduça. betuça. ſoluça. tuſſa, &c. *Veja-ſe tuſſa.*

Ucaa. Educa-a, &c. *Tira dos verbos em uca.*

Uçaa. Embuça-a, &c. *Tira dos verbos em uça.*

Ucao. Embatuca-o, &c. *Tira dos verbos em uca.*

Uçao.

Uçao. Aguça-o, &c. *Tira dos verbos em uça.*

Ucar. Açucar. Saõ Lucar.

Uce. Eſmiuce, &c. *Tira dos verbos em uça.*

Ucea. Deſembuce-a, &c. *Tira dos meſmos.*

Uceo. Aguce-o, &c. *Tira dos meſmos.*

Ucha. Capucha. machucha. chucha. embruxa, &c. *Veja-ſe uxa.*

Uchaa. Chucha-a. embruxa-a, &c. *Veja-ſe uxaa.*

Uchao. Chucha-o. puxa-o, &c. *Veja-ſe uxao.*

Uche. Chuche. embruxe, &c. *Veja-ſe uxe.*

Uchea. Chuche-a. embruxe-a, &c. *Veja-ſe uxea.*

Ucheo. Chuche-o. puxe-o, &c. *Veja-ſe uxeo.*

Ucho. Capucho. maxucho. galucho. bucho. cachucho. portucho. apertucho. chucho. embuxo, &c. *Veja-ſe uxo.*

Uchoa. Chucho-a. puxo-a, &c. *Veja-ſe uxoa.*

Uchoo. Chucho-o. debuxo-o, &c. *Veja-ſe uxoo.*

Ucia.

Ucia. Fiducia. aſtucia. argucia. Lucia. Tucia. Ruſſia.

Ucio. Prepucio. Manucio. Mucio. Lucio. Eſtercucio.

Uco. Trabuco. ſucco. tambuco. cuco. eunuco. abelharuco. bazaruco. Maluco. Mameluco. Pernambuco. caduco. alviduco. truco, &c. *Tira dos verbos em uça.*

Uço. Chuço, maſtruço. rebuço. n. embuço. n. buço. ruço. luxo. aguço, &c. *Tira dos verbos em uça, e veja-ſe uxo, e uſſo.*

Ucoa. Educo-a, &c. *Tira dos verbos em uca.*

Uçoa. Embuço-a, &c. *Tira dos verbos em uça.*

Ucoo. Machuco-o, &c. *Tira dos verbos em uca.*

Uçoo. Deſembuço-o, &c. *Tira dos verbos em uça.*

Ud. Talmud. talud. Calataiud. Ahiud. Amiud. Lud. Abud. Ahilud. Eliud.

Uda. Arruda. ceguda. muda. n. ajuda. n. tronchuda. repolhuda. Buda. Judas. aguda, &c. *Tira dos adjectivos em udo. Verbos.* Muda. ajuda. demuda. illu-

illuda. ſauda. ſacuda. alluda. gruda. deſgruda. permuda. entruda. amiuda. almuda. eſtuda. acuda. tranſuda.

Udsa. Eſtuda-a, &c. *Tira dos verbos em uda.*

Udao. Sacuda-o, &c. *Tira dos meſmos.*

Ude. Almude. n. embude. grude. n. aſſude. ſaude. n. virtude. ataude. alaude. cegude. longitude. latitude. magnitude. Gertrudes. rude. ajude, &c. *Tira dos verbos em uda.*

Udea. Agudea. mude-a, &c. *Tira dos meſmos.*

Udeo. Saudè-o, &c. *Tira dos meſmos.*

Udio. Preludio. repudio.

Udo. Eſtudo. n. eſcudo. entrudo. rudo. veludo. canudo. *Adjectivos.* Galhudo. topetudo. peludo. cabeçudo. beiçudo. agudo. reboludo. tartamudo. fizudo. ramudo. pançudo. membrudo. cornudo. abelhudo. trõbudo. ſarrudo. rechonchudo. pexudo. mudo. chorudo. barbudo. taludo. ſedeudo. rudo. pontudo. miudo. corupitudo. barrigudo. torpeçudo. quartaludo. pontagudo. manteudo. conteudo. bochechudo. teſtudo. folhudo. pantafaçudo.

la-

Ugoa. Alugo-a, &c. *Tira dos meſmos.*
Ugoo. Refugo-o, &c. *Tira dos meſmos.*
Ugue. Conjugue, &c. *Tira dos meſmos.*
Uguea. Enxugue-a, &c. *Tira dos meſmos.*
Ugueo. Alugue-o, &c. *Tira dos meſmos.*
Ui. Rui. ui. fui.
Uia. Cuia. alleluia. Tapuia.
Uida. Druida. cuida. deſcuida.
Uide. Cuide. deſcuide.
Uido. Cuido. deſcuido. n. e v.
Uita. Truita. pituita. fortuita. muita.
Uito. Intuito. circuito. Bituito. fortuito. muito.
Uiva. Ruiva. uiva.
Uivo. Ruivo. uivo. n. e v. barbirruivo.
Uja. Alfuja. mordefuja. ſabuja. coruja. babuja. n. maruja. ſuja. n. cuja. *Verbos.* Fuja. ſobrepuja. amaruja. enferruja. eſtruja. deſenferruja. muja. ruja. ſuja. babuja.
Ujaa. Suja-a, &c. *Tira dos verbos em uja.*
Ujao. Sobrepuja-o, &c. *Tira dos meſmos.*

Uje.

Uje. Eſtruje. uge, &c. *Tira dos meſmos, e veja-ſe uge.*
Ujea. Suje-a, &c. *Tira dos meſmos.*
Ujem. Mujem. lanugem, &c. *Tira dos meſmos, e veja-ſe ugem.*
Ujeo. Deſenferruje-o, &c. *Tira dos meſmos.*
Ujo. Zambujo. caramujo. ſabujo. marujo. cartujo. Araujo. ſujo. cujo. fujo, &c. *Tira dos verbos em uja.*
Ujoa. Eſtrujo-a, &c. *Tira dos meſmos.*
Ujoo. Sujo-o, &c. *Tira dos meſmos.*
Ul. Sul. paul. taful. tangul. curul. Dabul. Zebul. Bethul. Halhul. Tamul. Cahul. Hamul. Gazul. azul.
Ula. Gula. bulla. medulla. mula. lula. caſula. eſcapula. n. fulafula. cogula. matula. chula. nulla. *Verbos.* Matricúla. eſtimula, diſſimula. eſcapula. capitula. articula. emula. annulla. deſcoagula. coagula. bula. eſpecula. accumula. engula. açula. intitula. eſtipula. circula. acoagula. pula. atribula. congratula. eſtrangula. adula. copula. azula. macula. regula. tripula. vincula. recapitula. virgula. compu-la, &c. *Tira da fonte em or.*

Ulaa. Diſſimula-a, &c. *Tira dos verbos em ula.*

Ulao. Annula-o, &c. *Tira dos meſmos.*

Ulca. Sulca. inculca. triſulca.

Ulcaa. Sulca-a. inculca-a.

Ulcao. Sulca-o. inculca-o.

Ulco. Sulco. inculco. triſulco.

Ulcoa. Sulco-a. inculco-a.

Ulcoo. Sulco-o. inculco-o.

Ule. Bule. Tule. pule, &c. *Tira dos verbos em ula.*

Ulea. Herculea. Romulea. regule-a, &c. *Tira dos verbos em ula.*

Uleo. Equuleo. Romuleo. Herculeo. accumule-o, &c. *Tira dos verbos em ula.*

Ulga. Pulga. julga. divulga. eſpulga. promulga.

Ulgaa. Julga-a, &c. *Tira dos verbos em ulga.*

Ulgao. Divulga-o, &c. *Tira dos meſmos.*

Ulgo. Vulgo. eſpulgo, &c. *Tira dos meſmos.*

Ulgoa. Promulgo-a, &c. *Tira dos meſmos.*

Ulgoo. Divulgo-o, &c. *Tira dos meſmos.*

Ulgue. Promulgue, &c. *Tira dos meſmos.*

Ulguea. Julgue-a, &c. *Tira dos meſmos.*

Ulguea. Divulgue-o, &c. *Tira dos meſmos.*

Ulha. Tulha. morgulha. n. pulha. debrulha. patrulha. bulha. n. agulha. n. debulha. n. faulha. borbulha. Pampulha. *Verbos.* Entulha. bulha. deſentulha. embrulha. arrulha. deſembrulha. grulha. deſcaſcabulha. empulha. eſgaravulha. deſempulha. atafulha. agulha. atulha. debulha. esbulha. engulha. esbagulha. mergulha. encambulha.

Ulhaa. Embrulha-a, &c. *Tira dos verbos em ulha.*

Ulhao. Debulha-o, &c. *Tira dos meſmos.*

Ulhe. Mulhemulhe. entulhe, &c. *Tira dos meſmos.*

Ulhea. Deſembrulhe-a, &c. *Tira dos meſmos.*

Ulheo. Deſentulhe-o, &c. *Tira dos meſmos.*

Ulho. Caſcabulho. entulho. n. morgu-

lho. n. tortulho. orgulho. tafulho. barulho. ſerrabulho. Julho. mazarulho. gurgulho. bandulho. bagulho. eſbulho. n. pedregulho. embrulho. n. capulho. debulho. n. engulho. n. arrulho. n. marulho. tapulho. empulho, &c. *Tira dos verbos em ulha.*

Ulhoa. Entulho-a, &c. *Tira dos meſmos.*

Ulhoo. Embrulho-o, &c. *Tira dos meſmos.*

Ulia. Apulia. Getulia. Betulia. Júlia. Tulia.

Ulio. Peculio. Julio. Tulio. Sedulio. Lulio. Amulio.

Ulo. Caſulo. pulo. n. cogulo. miulo. Tibulo. Marulo. Iulo. Lulo. Catulo. chulo. nullo. bulo. deſcompu-lo, &c. *Tira dos verbos em ula, e da fonte em or.*

Uloa. Annullo-a, &c. *Tira dos verbos em ula.*

Uloo. Accumulo-o, &c. *Tira dos meſmos.*

Ulpa. Culpa. n. e v. deſculpa. n. e v. eſculpa. inſculpa.

Ulpaa. Deſculpa-a, &c. *Tira dos verbos em ulpa.*

Ulpao. Culpa-o, &c. *Tira dos meſmos.*
Ulpe. Eſculpe, &c. *Tira dos meſmos.*
Ulpea. Inſculpe-a, &c. *Tira dos meſmos.*
Ulpeo. Culpe-o, &c. *Tira dos meſmos.*
Ulpo. Deſculpo, &c. *Tira dos meſmos.*
Ulpoa. Eſculpo-a, &c. *Tira dos meſmos.*
Ulpoo. Culpo-o, &c. *Tira dos meſmos.*
Ulque. Inculque. ſulque.
Ulquea. Inculque-a. ſulque-a.
Ulqueo. Inculque-o. ſulque-o.
Ulſa. Repulſa. convulſa, &c. *Tira dos adjectivos em ulſa. Verbos.* Propulſa. expulſa. pulſa.
Ulſaa. Propulſa-a, &c. *Tira dos verbos em ulſa.*
Ulſao. Expulſa-o, &c. *Tira dos meſmos.*
Ulſe. Pulſe, &c. *Tira dos meſmos.*
Ulſea. Propulſe-a, &c. *Tira dos meſmos.*
Ulſeo. Expulſe-o, &c. *Tira dos meſmos.*
Ulſo. Impulſo. pulſo. n. inſulſo. convulſo. avulſo. expulſo. n. propulſo, &c. *Tira dos verbos em ulſa.*

Ul-

Ulſoa. Expulſo-a, &c. *Tira dos meſmos.*

Ulſoo. Propulſo-o, &c. *Tira dos meſmos.*

Ulta. Catapulta. multa. n. conſulta n. reſulta. n. culta, &c. *Tira dos adjectivos em ulto. Verbos.* Multa. ſepulta. avulta. occulta. conſulta. reſulta. difficulta. inſulta. faculta. exulta.

Ultaa. Sepulta-a, &c. *Tira dos verbos em ulta.*

Ultao. Occulta-o, &c. *Tira dos meſmos.*

Ulte. Avulte, &c. *Tira dos meſmos.*

Ultea. Inſulte-a, &c. *Tira dos meſmos.*

Ulteo. Multe-o, &c. *Tira dos meſmos.*

Ulto. Vulto. inſulto. n. tumulto. Juriſconſulto. indulto. ſubſulto. culto. ſ. e adj. occulto. inculto. eſtulto. adulto. ſepulto, &c. *Tira dos verbos em ulta.*

Ultoa. Inſulto-a, &c. *Tira dos meſmos.*

Ultoo. Occulto-o, &c. *Tira dos meſmos.*

Um. Jejum. atum. tumtum. perum. debrum. bumbum. bodum. fortum. lundum.

dum. Capharnaum. algum. hum. nenhum. cadahum. commum. vaccum.

Uma. Ruma. eſpuma. n. pluma. eſcuma. n. verruma. curcuma. diacurcuma. baluma. Numa. Cumas. ſumma. ſ. e adj. huma. alguma. nenhuma. cadahuma. *Verbos.* Preſuma. conſuma. reſuma. perfuma. eſcuma. eſpuma. defuma. fuma. afuma. betuma. arruma. deſarruma. ſuma. coſtuma. deſpuma. eſtruma. deſacoſtuma.

Umaa. Suma-a, &c. *Tira dos verbos em uma.*

Umao. Conſuma-o, &c. *Tira dos meſmos.*

Umba. Tumba. calumba. bumba. zumbacatumba. zabumba. catatumba. zumba. *Verbos.* Retumba. incumba. chumba. bumba.

Umbe. Chumbe, &c. *Tira dos verbos em umba.*

Umbo. Chumbo. n. Columbo. bumbo, &c. *Tira dos verbos em umba.*

Umbra. Zumbra. relumbra. azumbra.

Umbre. Vislumbre. azumbre. relumbre.

Umbro. Relumbro. azumbro.

Ume. Perfume. n. eſtrume. n. volume.

ciu-

ciume. betume. n. lume. azedume. cume. coſtume. n. cardume. cagalume. enchume. gume. pedra ume. queixume. deſcoſtume. fragume. churume. legume. tapume. fume, &c. *Tira dos verbos em uma.*

Umea. Reſume-a, &c. *Tira dos meſmos.*

Umeo. Perfume-o, &c. *Tira dos meſmos.*

Umo. Prumo. fumo. n. rumo. conſumo. n. reſumo. n. ſumo. n. ſummo. coſtumo, &c. *Tira dos verbos em uma.*

Umoa. Sumo-a, &c. *Tira dos meſmos.*

Umoo. Conſumo-o, &c. *Tira dos meſmos.*

Una. Fortuna. tribuna. coluna. á tuna. opportuna, &c. *Tira dos adjectivos em uno. Verbos.* Una. deſuna. reuna. coaduna. zuna. importuna. muna. puna.

Unaa. Importuna-a, &c. *Tira dos verbos em una.*

Unao. Deſuna-o, &c. *Tira dos meſmos.*

Unca. Nunca. cunca. junca. trunca.

Unça. Junça. punça.

Uncaa. Junca-a. trunca-a.

Un-

Uncao. Junca-o. trunca-o.

Uncha. Eſcarafuncha. zarguncha.

Unche. Eſcarafunche. zargunche.

Uncho. Funcho. caruncho. zarguncho. fruncho. eſguncho. eſcarafuncho. Barruncho.

Uncia. Pronuncia. renuncia. nuncia. denuncia. farfuncia. Moguncia.

Uncio. Nuncio. internuncio. annuncio. Aruncio.

Unco. Junco. n. e v. trunco. Averrunco.

Uncoa. Junco-a. trunco-a.

Uncoo. Junco-o. trunco-o.

Unda. Funda. n. barafunda. tunda. ſegunda. n. carcunda. jucunda, &c. *Tirá dos verbos em undo. Verbos.* Funda. confunda. infunda. ſegunda. innunda. abunda. fecunda. redunda. diffunda. afunda. profunda. contunda. desfunda. refunda. ſuperabunda. tranſfunda.

Undaa. Funda-a, &c. *Tira dos verbos em unda.*

Undao. Confunda-o, &c. *Tira dos meſmos.*

Unde. Segunde, &c. *Tira dos meſmos.*

Un-

Undea. Affunde-a, &c. *Tira dos meſmos.*

Undeo. Profunde-o, &c. *Tira dos meſmos.*

Undia. Iracundia. facundia. enxundia.

Undo. Mundo. fundo. ſ. e adj. *Adjectivos.* Profundo. vagabundo. fecundo. jucundo. iracundo. infecundo. facundo. immundo. rubicundo. furibundo. moribundo. injucundo. cogitabundo. ſegundo. nauſeabundo. oriundo. abundo, &c. *Tira dos verbos em unda.*

Undoa. Innundo-a, &c. *Tira dos meſmos.*

Undoo. Confundo-o, &c. *Tira dos meſmos.*

Une. Importune, &c. *Tira dos verbos em una.*

Unea. Deſune-a, &c. *Tira dos meſmos*

Uneo. Une-o, &c. *Tira dos meſmos.*

Unfa. Trunfa. n. e v. triumpha.

Unfo. Trunfo. n. e v. triumpho. n. e v.

Unga. Reſmunga. funga. excommunga. communga.

Ungaa. Communga-a. excommunga-a.

Ungao. Communga-o. excommunga-o.

Un-

Unge. Veja-ſe. unje.

Ungo. Fungo, &c. *Tira dos verbos em unga.*

Ungoa. Commungo-a. excommungo-a.

Ungoo. Commungo-o. excommungo-o.

Ungue. Remungue, &c. *Tira dos verbos em unga.*

Unguea. Commungue-a. excommungue-a.

Ungueo. Commungue-o. excommungue-o.

Unha. Teſtemunha. n. cunha. n. unha. alcunha. caramunha. Catalunha. Corunha. Ordunha. Gaſcunha. Armunha. *Verbos.* Empunha. grunha. deſempunha. acunha. arrunha. cunha. teſtemunha. punha, &c. *Tira da fonte em or.*

Unhaa. Empunha-a. diſpunha-a, &c. *Tira dos verbos em unha, e da fonte em or.*

Unhao. Cunha-o. impunha-o, &c. *Tira dos meſmos.*

Unhe. Teſtemunhe, &c. *Tira dos verbos em unha.*

Unhea. Acunhe-a, &c. *Tira dos meſmos.*

Unheo. Empunhe-o, &c. *Tira dos meſmos.*

Unho. Cunho. n. punho. riſcunho. junho. pezunho. bunho. abrunho. contrapunho. teſtemunho. n. empunho, &c. *Tira dos verbos em unha.*

Unhoa. Acunho-a, &c. *Tira dos meſmos.*

Unhoo. Cunho-o, &c. *Tira dos meſmos.*

Unio. Infortunio. interlunio. ſemilunio. novilunio. intercolumnio. Junio. Clunio.

Unja. Compunja. munja. unja. punja. eſtrunja.

Unjaa. Compunja-a, &c. *Tira dos verbos em unja.*

Unjao. Eſtrunja-o, &c. *Tira dos meſmos.*

Unje. Punje, &c. *Tira dos meſmos.*

Unjea. Munje-a, &c. *Tira dos meſmos.*

Unjeo. Compunje-o, &c. *Tira dos meſmos.*

Unjo. Munjo, &c. *Tira dos meſmos.*

Unjoa. Eſtrunjo-a, &c. *Tira dos meſmos.*

Unjoo. Compunjo-o, &c. *Tira dos meſmos.*

Uno. Tribuno. alumno. Juno. Neptuno. Huno. Vertuno. Bruno. Portuno. importuno. opportuno. jejuno. ſerbuno. lebruno. gatuno. boiuno. uno, &c. *Tira dos verbos em una.*

Unoa. Importuno-a, &c. *Tira dos meſmos.*

Unoo. Deſuno-o, &c. *Tira dos meſmos.*

Unque. Junque. trunque.

Unquea. Junque-a. trunque-a.

Unqueo. Junque-o. trunque-o.

Uns. Atuns, &c. *Tira dos conſoantes em um.*

Unſa. Veja-ſe unça.

Unta. Pergunta. n. junta. ſ. defunta, &c. *Tira dos adjectivos em unto. Verbos.* Ajunta. pergunta. biſunta. unta. deſconjunta. repergunta.

Untaa. Pergunta-a, &c. *Tira dos verbos em unta.*

Untao. Repergunta-o, &c. *Tira dos meſmos.*

Unte. Biſunte, &c. *Tira dos meſmos.*

Untea. Deſconjunte-a, &c. *Tira dos meſmos.*

Unteo. Pergunte-o, &c. *Tira dos meſmos.*

Un-

Unto. Aſſunto. preſunto. unto. n. Sagunto. defunto. *Adjectivos.* Junto. conjunto. adjunto. disjunto. Perguntо, &c. *Tira dos verbos em unta.*

Untoa. Ajunto-a, &c. *Tira dos meſmos.*

Untoo. Deſconjunto-o, &c. *Tira dos meſmos.*

Unxa. Veja-ſe uncha.

Uo. Suo, &c. *Tira dos verbos em ua.*

Uoa. Poſſuo-a, &c. *Tira dos meſmos.*

Uoo. Actuo-o, &c. *Tira dos meſmos.*

Upa. Chalupa. catadupa. upa. lupa. *Verbos.* Occupa. deſoccupa. chupa. entupa. deſentupa. apupa.

Upaa. Occupa-a, &c. *Tira dos verbos em upa.*

Upao. Chupa-o, &c. *Tira dos meſmos.*

Upe. Trupezupe. entupe, &c. *Tira dos meſmos.*

Upea. Apupe-a, &c. *Tira dos meſmos.*

Upeo. Deſentupe-o, &c. *Tira dos meſmos.*

Uplo. Centuplo. decuplo. duplo. quadrupulo. quintuplo.

Upo. Apupo. n. e v. occupo, &c. *Tira dos verbos em upa.*

Upoa.

Upoa. Deſoccupo-a, &c. *Tira dos meſmos.*

Upoo. Entupo-o, &c. *Tira dos meſmos.*

Upra. Supra. eſtupra.

Upraa. Supra-a. eſtupra-a.

Uprao. Supra-o. eſtupra-o.

Upre. Supre. eſtupre.

Uprea. Supre-a. eſtupre-a.

Upreo. Supre-o. eſtupre-o.

Upro. Eſtupro. n. e v. ſupro.

Uproa. Supro-a. eſtupro-a.

Uproo. Supro-o. eſtupro-o.

Upto. Exabrupto. interrupto. corrupto.

Uque. Duque. eſtuque. n. e v. Archiduque. truque. n. e v. retruque. caduque, &c. *Tira dos verbos em uca.*

Uquea. Eduque-a, &c. *Tira dos meſmos.*

Uqueo. Machuque-o, &c. *Tira dos meſmos.*

Ur. Aſſur. Nemur. Eliſur. Moſur.

Ura. Pretura. factura. empedradura. dentadura. candura. abertura. paridura. fartura. empunhadura. deſcompoſtura. caiadura. advocatura. pendura. fechadura. em tremuras. deſenvoltura. calçadura. abotoadura. penteadura. for-

formoſura. encabreſtadura. deſventura. capadura. á dependura. picadura. ferradura. enfrechadura. diabrura. captura. abreviatura. pintura. fervura. eſcaldadura. direitura. carnadura. agaſtura. pizadura. bravura. embocadura. Dictatura. catadura. agricultura. poſitura. fiadura. entaladura. doçura. cavalgadura. alcançadura. poſtura. figura. envazadura. doiradura. cenſura. alimpadura. pregadura. enlocadura. flexura. dura. ſ. cercadura. á picadura. Prelatura. Infuzadura. formatura. eſcritura. ceſura. altura. Prefectura. impoſtura. eſcalavradura. ſalgadura. cintura. alvura. ſacudidura. procuratura. imprimadura. fractura. eſcultura. clauſura. amargura. ſingradura. punctura. inveſtidura. freſcura. esfoladura. coadura. amaſſadura. ſecura. Prepoſitura. judicatura. fundura. colgadura. amoladura. ſegura. ſ. Magiſtratura. juntura. galadura. eſpeſſura. commiſſura. amura. tecedura. ſemeadura. jura. eſtatura. compoſtura. amolgadura. tendedura. ſepultura. largura. eſtreitura. conditura. andadura. ternura. ſerradu-

ra.

ra. lambedura. eſtremadura. conjunctura. apertura. tezura. ſoldadura. lavadura. eſtructura. conjectura. apojadura. tintura. ſutura. manufactura. leitura. contextura. Architectura. tonſura. ſoltura. matadura. lentura. coſtura. armadura. tontura. ſyndicatura. mezura. limadura. cozedura. miſtura. arreatadura. torcedura. ſovadura. moedura. ligadura. creatura. arrajadura. tortura. razura. moldura. literatura. criſpatura. arrotadura. tozadura. roſnadura. molhadura. lizura. cubertura. arranhadura. traveſſura. raſpadura. negrura. longura. cultura. ás eſcuras. trilhadura. rachadura. nomenclatura. loucura. cura. aſſadura. varredura. raſgadura. Nunciatura. genitura. contrarotura. affinatura. vacatura. rapadura. nutritura. gordura. cornadura. atadura. ventura. roedura. ordidura. groſſura. cortadura. aventura. verdura. roçadura. queſtura. ovencadura. bordadura. veſtidura. rotura. quentura. borradura. uſura. remadura. brancura. queimadura. brandura. ranhura. burnidura. quadratura. primogenitura. quebradura.

Boaventura. Eſtremadura. Cynoſura. pura, &c. *Tira dos adjectivos em uro. Verbos.* Segura. procura. mura. desfigura. cenſura. amadura. ſuppura. perjura. murmura. dura. cura. aventura. tonſura. pendura. matura. depura. aſſegura. transfigura. miſtura. fura. conjura. apura. tritura. conjectura. augura. jura. commenſura. abjura. figura. eſconjura. atura.

Uraa. Desfigura-a, &c. *Tira dos verbos em ura.*

Uraa. Apura-o, &c. *Tira dos meſmos.*

Urba. Turba. perturba. conturba. deturba.

Urbaa. Turba-a, &c. *Tira dos verbos em urba.*

Urbao. Perturba-o, &c. *Tira dos meſmos.*

Urbe. Conturbe, &c. *Tira dos meſmos.*

Urbea. Turbe-a, &c. *Tira dos meſmos.*

Urbeo. Perturbe-o, &c. *Tira dos meſmos.*

Urbio. Diſturbio. ſuburbio.

Urbo. Deturbo, &c. *Tira dos verbos em urba.*

Urboa. Perturbo-a, &c. *Tira dos meſmos.*

Urboo. Conturbo-o, &c. *Tira dos meſmos.*

Urca. Turca. urca.

Urça. Camurça. murça. urſa, &c. *Veja-ſe urſa.*

Urco. Turco. urco. balurco.

Urço. Maſturço. diſcurſo, &c. *Veja-ſe urſo.*

Urda. Surda. n. abſurda. lamburda. ſurda. urda. chafurda. aturda.

Urdaa. Aturda-a, &c. *Tira dos verbos em urda.*

Urdao. Urda-o, &c. *Tira dos meſmos.*

Urde. Surde, &c. *Tira dos meſmos.*

Urdea. Chafurde-a, &c. *Tira dos meſmos.*

Urdeo. Aturde-o, &c. *Tira dos meſmos.*

Urdo. Burdo. abſurdo. ſurdo. urdo, &c. *Tira dos verbos em urda.*

Urdoa. Chafurdo-a, &c. *Tira dos meſmos.*

Urdoo. Aturdo-o, &c. *Tira dos meſmos.*

Ure. Ature, &c. *Tira dos verbos em ura.*

Urea. Sulphure-a, &c. cure-a, &c. *Ti-*

ra dos adjectivos em ureo, e dos verbos em ura.

Ureo. Sulphureo. purpureo. Epicureo. áture-o, &c. *Tira dos verbos em ura.*

Urga. Purga. n. e v. expurga. esburga. repurga.

Urgaa. Purga-a, &c. *Tira dos verbos em urga.*

Urgao. Repurga-o, &c. *Tira dos meſmos.*

Urge. Reſurge. urge. ſurge.

Urgo. Lycurgo. Brandeburgo. Clauſoburgo. Petrsburgo. Edimburgo. Hamburgo. Burgos. purgo, &c. *Tira dos verbos em urga.*

Urgoa. Expurgo-a, &c. *Tira dos meſmos.*

Urgoo. Repurgo-o, &c. *Tira dos meſmos.*

Urgue. Esburgue, &c. *Tira dos meſmos.*

Urguea. Purgue-a, &c. *Tira dos meſmos.*

Urgueo. Expurgue-o, &c. *Tira dos meſmos.*

Uria. Decuria. injuria. centuria. furia. penuria. luxuria. curia. lamuria. dyſu-

ria. iſchuria. eſtranguria. incuria. Apturia. Hetruria. Furias. eſpuria. Epicuria.
Urio. Perjurio. Mercurio. Curio. Decurio. Surio. Burio. Alburio. Mamurio. Maſurio. Furio. eſpurio. Epicurio.
Urje. Veja-ſe urge.
Urma. Turma. durma.
Urna. Furna. urna. cafurna. ſuturna. nocturna. diurna. diuturna. burna. encafurna.
Urnaa. Burna-a. encafurna-a.
Urnao. Burna-o. encafurna-o.
Urne. Burne. encafurne.
Urnea. Eburnea. encafurne-a. burne-a.
Urneo. Eburneo. encafurne-o. burne-o.
Urnia. Calphurnia. ſaturnia.
Urnio. Calphurnio. Saturnio.
Urno. Taburno. turno. ap. coturno. diaſaturno. Saturno. Turno. p. nocturno. diurno. diuturno. burno. encafurno.
Urnoa. Burno-a. encafurno-a.
Urnoo. Burno-o. encafurno-o.
Uro. Muro. n. furo. n. coluro. frade ſuro. monturo. contramuro. eſconjuro. n. juro. n. Arcturo. Arthuro. Epicuro. Syluro. Palinuro. Anchuro. du-

ro.

ro. perjuro. maduro. eſcuro. puro. impuro. ſeguro. futuro. immaturo. murmuro, &c. *Tira dos verbos em ura.*

Uroa. Cenſuro-a, &c. *Tira dos meſmos.*

Uroo. Procuro-o, &c. *Tira dos meſmos.*

Urra. Surra. n. burra. bandurra. panturra. caturra. ſaburra. empurra. n. lam churra. Mamurra. zurra. *Verbos.* Surra. eſmurra. empanturra. ſuſurra. empurra. urra. eſturra. enxurra. deſemburra. turra.

Urraa. Surra-a, &c. *Tira dos verbos em urra.*

Urrao. Empurra-o, &c. *Tira dos meſmos.*

Urre. Zurre, &c. *Tira dos meſmos.*

Urrea. Eſturre-a, &c. *Tira dos meſmos.*

Urreo. Surre-o, &c. *Tira dos meſmos.*

Urria. Mal de angurria. fanfurria. patafurria.

Urro. Murro. burro. ſuſurro. n. eſturro. n. zurro. n. caſmurro. zaburro. empurro, &c. *Tira dos verbos em urra.*

Ur-

Urroa. Surro-a, &c. *Tira dos meſmos.*

Urroo. Eſturro-o, &c. *Tira dos meſmos.*

Urſa. Purſa. urſa. incurſa. acurſa. curſa. camurça, &c. *Veja-ſe urça.*

Urſe. Acurſe. curſe.

Urſio. Curſio. Acurſio. Tiburcio.

Urſo. Diſcurſo. urſo. curſo. n. recurſo. concurſo. decurſo. incurſo. acurſo. curſo. n. e v.

Urta. Murta. Jugurta. curta. ſurta. furta. encurta.

Urtaa. Furta-a. encurta-a.

Urtao. Furta-o. encurta-o.

Urte. Furte. encurte. ſurte.

Urtea. Furte-a. encurte-a.

Urteo. Furte-o. encurte-o.

Urto. Furto. n. e v. curto. rabicurto. ſurto. encurto.

Urtoa. Furto-a. encurto-a.

Urtoo. Furto-o. encurto-o.

Urva. Curva. n. e v. ſobrecurva. turva. n. e v. encurva. recurva. acurva.

Urvaa. Curva-a, &c. *Tira dos verbos em urva.*

Urvao. Acurva-o, &c. *Tira dos meſmos.*

Ur-

Urve. Encurve, &c. *Tira dos meſmos.*
Urvea. Curve-a, &c. *Tira dos meſmos.*
Urveo. Recurve-o, &c. *Tira dos meſmos.*
Urvo. Curvo. n. e v, &c. *Tira dos meſmos.*
Urvoa. Encurvo-a, &c. *Tira dos meſmos.*
Urvoo. Curvo-o, &c. *Tira dos meſmos.*
Urze. Urze. Zurze.
Uſ. Alcaçus. cuſcus. truſzus. ſus. jus. Jeſus. Ormus. Huſtrus. Emaus. crus. nus, &c. *Tira dos conſoantes em u, e veja-ſe uz.*
Uſa. Veja-ſe uza.
Uſca. Farruſca. buſca. n. rebuſca. n. bruſca. fuſca. *Verbos.* Offuſca. enfarruſca. embruſca. chamuſca. buſca. rebuſca.
Uſcaa. Buſca-a, &c. *Tira dos verbos em uſca.*
Uſcao. Rebuſca-o, &c. *Tira dos meſmos.*
Uſco. Chamuſco. luſcofuſco. diamuſco. Hetruſco. bruſco. fuſco. enfarruſco, &c. *Tira dos verbos em uſca.*
Uſcoa. Buſco-a, &c. *Tira dos meſmos*

Uſcoo-

Uſcoo. Rebuſco-o, &c. *Tira dos meſmos.*

Uſe. Veja-ſe uze.

Uſia. Diamoruſia. duzia. Rhamnuſia. Pruſia. Acheruſia. Cluſia.

Uſio. Confuſio. cruzio, &c. *Veja-ſe uzio.*

Uſlha. Veja-ſe uzlha.

Uſlhe. Veja-ſe uzlhe.

Uſlho. Veja-ſe uzlho.

Uſma. Chuſma. conduz-ma, &c. *Veja-ſe uzma.*

Uſme. Veja-ſe uzme.

Uſmo. Veja-ſe uzmo.

Uſnos. Veja-ſe uznos.

Uſo. Veja-ſe uzo.

Uſque. Buſque, &c. *Tira dos verbos em uſca.*

Uſquea. Rebuſque-a, &c. *Tira dos meſmos.*

Uſqueo. Offuſque-o, &c. *Tira dos meſmos.*

Uſſa. Inconcuſſa. tuſſa. peluça, &c. *Veja-ſe uça.*

Uſſo. Inconcuſſo. tuſſo. ruço. fluxo, &c. *Veja-ſe uço, e uxo, quando ſoa uço.*

Uſta. Fuſta. cuſta. n. juſtas. f. Juſta. p.

Au-

Util. Futil. inconſutil. util. inútil.

Uto. Luto. n. tributo. n. fruto. marabuto. eſtatuto. inſtituto. ſalvoconduto. conduto. ſubſtituto. uſufruto. reduto. bruto. ap. minuto. produto. ſ. cucuruto. Canuto. Bruto. p. *Adjectivos.* Aſtuto. diſſoluto. reſoluto. enxuto. abſoluto. diminuto. hirſuto. cambuto. devoluto. polluto. corruto. incorruto. irreſoluto. imputo, &c. *Tira dos verbos em uta.*

Utoa. Diſputo-a, &c. *Tira dos meſmos.*

Utoo. Confuto-o, &c. *Tira dos meſmos.*

Utre. Abutre. futre. nutre.

Utua. Butua. mutua.

Uva. Chuva. luva. uva. viuva. enviuva.

Uvel. Voluvel. ſoluvel. reſoluvel. diſſoluvel. indiſſoluvel.

Uvio. Diluvio. effluvio. defluvio. pedeluvio. Veſuvio. Vitruvio. Pacuvio.

Uxa. Bruxa. buxa. ſacabuxa. contrabuxa. Cartuxa. *Verbos.* Encartuxa. embruxa. puxa. impuxa. repuxa. embuxa. deſembuxa. debuxa. esbuxa. chucha, &c. *Veja-ſe ucha.*

Uxaa. Debucha-a, &c. *Tira dos verbos em uxa.*

Uxao. Embruxa-o, &c. *Tira dos meſmos.*

Uxe. Eſtuxe. embuxe, &c. *Tira dos meſmos.*

Uxea. Puxe-a, &c. *Tira dos meſmos.*

Uxeo. Encartuxe-o, &c. *Tira dos meſmos.*

Uxo, que ſoa uço. Influxo. refluxo. fluxo. luxo. defluxo. xuço, &c. *Veja-ſe uço.*

Uxo. Buxo. cartuxo. debuxo. n. repuxo. n. puxo. n. proluxo. encartuxo, &c. *Tira dos verbos em uxa, e veja-ſe ucho.*

Uxoa. Puxo-a, &c. *Tira dos verbos em uxa.*

Uxoo. Debuxo-o, &c. *Tira dos meſmos.*

Uz. Luz. cruz. chapuz. arcabuz. abeſtruz. capuz. alcatruz. arcaluz. noctiluz. lapuz. chafarruz. Andaluz. *Verbos.* Induz. conduz. produz. reduz. traduz. reproduz. reconduz. puz. alcaçus, &c. *Tira da fonte em or, e veja-ſe us.*

Uza. Muza. enfuza. n. eſcuza. n. guza. fiuza. fuza. ſemifuza. hypothenuſa.

ſa. Creuſa. Aretuſa. Meduſa. Aſtymeduſa. Phaetuſa. confuza, &c. *Tira dos adjectivos em uzo. Verbos.* Accuza. uza. eſcuza. recuza. abuza. enlabuza. luza. cruza. encaramuza. enfuza. alcatruza. produza. conduza. reproduza. reconduza. reduza. induza. deduza. encruza. reluza. transluza. parafuza. traduza.

Uzaa. Conduza-a, &c. *Tira dos verbos em uza.*

Uzao. Traduza-o, &c. *Tira dos meſmos.*

Uze. Recuze, &c. *Tira dos meſmos.*

Uzea. Reduze-a, &c. *Tira dos meſmos.*

Uzeo. Produze-o, &c. *Tira dos meſmos.*

Uzia. Duzia. diamoruſia, &c. *Veja-ſe uſia.*

Uzio. Buzio. luzio. Cruzio. Voluſio. Confuſio. Maſtuſio. Vuſio. Cluſio.

Uzlha. Traduz-lha, &c. *Tira dos verbos em uz.*

Uzlhe. Oppuz-lhe, &c. *Tira dos meſmos.*

Uzlho. Propuz-lho, &c. *Tira dos meſmos.*

Uzma. Conduz-ma, &c. *Tira dos meſmos.*

Uzme. Compuz-me, &c. *Tira dos meſmos.*

Uzmo. Reduz-mo, &c. *Tira dos meſmos.*

Uznos. Conduz-nos, &c. *Tira dos meſmos.*

Uzo. Fuzo. abuzo. uzo. parafuzo. Druzo. confuzo. diffuzo. obtuzo. *Adjectivos.* Intruzo. contuzo. concluzo. incluzo. recluzo. profuzo. eſcuzo. excluzo. infuzo. recuzo, &c. *Tira dos verbos em uza.*

Uzoa. Eſcuzo-a, &c. *Tira dos meſmos.*

Uzoo. Recuzo-o, &c. *Tira dos meſmos.*

Uzſe. Conduz-ſe, &c. *Tira dos verbos em uz.*

Uzta. Oppuz-ta, &c. *Tira dos meſmos, e veja-ſe uſta.*

Uzte. Deſcompuz-te, &c. *Tira dos meſmos, e veja-ſe uſte.*

Uzto. Repuz-to, &c. *Tira dos meſmos, e veja-ſe uſto.*

AP-

APPENDIX DOS EXDRUXULOS.

Advertencia.

EU ſeria proluxo, e prolixo em huma eſpecie de conſoantes pouco uſados, ſe accumulaſſe todos os exdruxulos verbaes, como *arruinara-me*, *perdera-te*, *ouvira-nos*, *punha-la*, &c. Para os achares facilmente adverte, que elles ſahem de qualquer peſſoa de verbo, que ficando com o accento predominante na antepenultima, ſe lhe pódem ajuntar eſtas particulas *la*, como *toma-la*; *las*, como *leva-las*; *lha*, como *vendo-lha*; *lhas*, como *oppondo-lhas*; *lhe*, como *dizendo-lhe*; *lho*, como *furtando-lho*; *lhos*, como *tirando-lhos*; *lo*, como *doma-lo*; *los*, como *prende-los*; *ma*, como *leva-ma*, *mas*, como *rompe-mas*; *me*, como *rende-me*; *mo*, como *vende-mo*; *mos*, como *veſte-mos*; *nos*, como *pondo-nos*; *ſe*, como *vendo-ſe*; *ta*, como *dando-ta*; *tas*, como *repondo-tas*; *te*, como *crendo-te*; *to*, como *ouvindo-to*;

tos,

tds, como *lendatos*. Por incidente occorreráõ no Appendix outros exemplos, que com eſtes te ſirvaõ, para que com facilidade aches os exdruxulos verbaes, que omitti, por evitar diffuſaõ em huma materia pouco intereſſante.

A.

A'bala. Abala. p. acaba-la, &c. *Tira dos verbos em aba.*

A'balo. Helcogaba-lo. gaba-lo, &c. *Tira dos meſmos.*

A'bico. Arabico. ſyllabico.

A'bida. Arrabida. tabida. rabida.

A'bola. Parabola. tabola.

A'brico. Calabrico. Cantabrico.

A'bula. Fabula. rabula.

Abulo. Conciliabulo. eſtabulo. retabulo. venabulo. vocabulo.

A'cara. Chacara. Acara. p.

A'cido. Placido. acido. flacido.

Acito. Placito. beneplacito. tacito.

A'cono. Diacono. ſubdiacono.

A'cula. Macula. facula. vernacula.

A'culo. Cenaculo. receptaculo. propugnaculo. pinaculo. ſignaculo. obſtaculo-

lo. eſpectaculo. oraculo. tabernaculo. baculo. ſuſtentaculo. vernaculo.

A'dico. Arcadico. iſchiadico. eſporadico.

A'fico. Seraphico. Sapphico. coſmographico. geographico. ſcenographico. corographico. typographico.

A'gado. Cágado. vagado.

A'gico. Magico. tragico.

A'goras. Pythagoras. Diagoras. Praxagoras. Protagoras. Anaxagoras. Thimagoras. mandragoras.

A'gueda. Tagueda. Agueda.

A'lage. Enallage. Hypallage.

A'lamo. Talamo. calamo. alamo. iguala-mo, &c. *Tira dos verbos em ala.*

A'lata. Galata. iguala-ta, &c. *Tira dos meſmos.*

A'lico. Metalico. cephalico. didaſcalico. Vandalico. alcalico. Pharſalico. Theſſalico. Gallico. Italico. Attalico. Salico.

A'lida. Dalida. Caſtalida. calida, &c. &c. *Tira dos adjectivos em alido.*

A'lido. Valido. palido. calido. invalido. eſqualido.

A'logo. Decalogo. dialogo. catalogo. analogo.

A'lſa.

A'lſamo. Balſamo. opobalſamo. desbalſa-mo. calça-mo, &c. *Tira dos verbos em alça.*

A'ltico. Baltico. perſtaltico.

A'mago. Eſtamago. amago.

A'mara. Camara. antecamara. recamara. tamara.

A'mbulo. Preambulo. ſonambulo.

A'metro. Diametro. hexametro. pentametro. emptametro.

A'mico. Balſamico. Abrahamico.

A'nace. Canace. humana-ſe, &c. *Tira dos verbos em ana.*

Andalo. Sandalo. eſcandalo. vandalo. malmãda-lo, &c. *Tira dos verbos em anda.*

A'ndega. Alfandega. pandega.

A'ndola. Girandola. Grandola.

A'ndula. Glandula. camandula.

A'ngela. Archangela. Angela. tanjenda, &c. *Tira dos verbos em anja.*

A'ngulo. Angulo. triangulo. quadrangulo. quinquangulo. ſexangulo. rectangulo.

A'nharo. Canhamo. eſtranha-mo, &c. *Tira dos verbos em anha.*

A'nica. Botanica, &c. *Tira dos adjectivos em anico.*

A'nico, Mecanico. organico. tyrannico. panico. botanico. teranico. urbanico. hemicranico. granico. Britanico. Hiſpanico. Germanico. Acarnanico. Enianico. Greganico. Sequanico. Tanico. Titanico.

A'nime. Unanime. puſilanime. equanime.

A'nimo. Animo. magnanimo.

A'ntalo. Tantalo. eſpanta-lo, &c. *Tira dos verbos em anta.*

A'ntara. Cantara. Alcantara.

A'ntica. Negromantica, &c. *Tira dos adjectivos em antico.*

A'ntico. Cantico. negromantico. elephantico. aeromantico. acromantico. alectromantico. antropomantico. artimantico. aritmomantico. aſtrogolomantico. axiomantico. belomantico. rabdomantico. batanomantico. capnomantico. captronomantico. ceomantico. ceromantico. cephaleomantico. chiromantico. chrommiomantico. clidomantico. coſciomantico. cothabomantico. criſtomantico. alyromantico. alphitomantico. dactylomantico. daphnomantico. egonomantico. eſpa-

tu-

tulomantico. gaſtromantico. geomantico. hydromantico. inchthyomantico. lampodomantico. lecanomantico. libanomantico. lideomantico. lithomantico. oionomantico. pagonomantico. pyromantico. eſciomantico. eſtochiomantico. ſycomantico. tephramantico. aoodomantico. tyromantico. Atlantico. Garamantico.

A'pido. Rapido. vapido.

A'pula. Eſcapula. Apula.

A'rabe. Mozarabe. carabe. Arabe.

Arbaro. Rhabarbaro. Antibarbaro. barbaro.

Arico. Agarico. barbarico. Balearico. Carico. Marmarico. Megarico. Pindárico. Sybarico.

Arides. Capharides. aſcharides.

Arido. Marmarido. arido.

A'rquico. Monarquico. Patriarquico. hierarquico. hereſiarquico.

A'rtaro. Tartaro. diatartaro.

A'rtico. Bezoartico. cathartico. artico. antartico. Partico. Eſpartico.

A'ſcalo. Aſcalo. maſca-lo, &c. *Tirados verbos em aſca.*

A'ſtica. Onomaſtica. monaſtica. agemaſti-

ti-

tica, &c. *Tira dos adjectivos em aſtico.*

A'ſtico. Eccleſiaſtico. monaſtico. phantaſtico. eſcolaſtico. plaſtico. pleonaſtico. didaſtico. encomiaſtico. enthuſiaſtico. gymnaſtico. paraphraſtico. eſpaſtico.

A'ſtrofe. Anaſtrophe. cataſtrophe.

A'tala. Batalo. Attalo. mata-lo, &c. *Tira dos verbos em ata.*

A'tica. Dalmatica. Mathematica. ſciatica. Grammatica. Eſtatica. pragmatica. practica. hypoſtatica. probatica, &c. *Tira dos adjectivos em atico.*

A'tico. Mithridatico. Grammatico. viatico. Mathematico. erratico. dragmatico. ceremoniatico. aromatico. ſyſtematico. pratico. maraſmatico. enigmatico. democratico. ſciſmatico. almatico. ſymptomatico. perlatico. muriatico. emphatico. dogmatico. cathedratico. aquatico. patico. epigrammatico. antipatico. venatico. empiematico. phlegmatico. hepatico. eſquipatico. idiopatico. fanatico. eſpermatico. lunatico. eſtomatico. freiratico. piratico. Adriatico. Dalmatico. Ha-

lya-

lyattico. Aſiatico. Galaciatico. Mecenatico. Attico. Sarmatico. Tegeatico. Socratico. Eneatico. Cybiratico.
Aulico. Hydraulico. aulico.
A'zaro. Lazaro. azaro. Eleazaro.

E.

E'aco. Eaco. Pheaco.
Eades. Eneades. Carneades.
E'çate. Hecate. fecca-te, &c. *Tira dos verbos em eca.*
E'cimo. Acrecimo. decimo. duodecimo. tredecimo. undecimo. peſſimo.
E'dalo. Dedalo. arreda-lo, &c. *Tira dos verbos em eda.*
E'dico. Medico. citharedico. maledico.
E'dito. Credito. redito. inedito.
E'dula. Cedula. monedula. credula. incredula.
E'falo. Bucephalo. Macrocephalo. acephalo. Cynocephalo.
E'fico. Benefico. malefico. venefico. eſpanefico.
E'lico. Sabelico. angelico. hellico. evangelico. celico. famelico. Ariſtotelico. Trebellico.

E'lides. Pelides. Belides.
E'lepe. Pelope. Penelope.
E'mica. Academico. epidemico. endemico. polemico.
E'mulo. Tremulo. emulo.
E'ndula. Pendula. oropendula.
E'nico. Arſenico. ecumenico. ſenico. eſplenico. Demoſtenico. Bethlehenico.
E'nidas. Eumenidas. Ehidas.
E'nides. Achemenides. Hippocrenides.
E'nito. Unigenito. primogenito. ingenito. congenito.
E'ntico. Identico. autentico.
E'ntrico. Eccentrico. concentrico.
E'pido. Trepido. intrepido. lepido. tepido.
E'pito. Epito. decrepito. eſtrepito.
E'plica. Replica. treplica.
E'ptico. Septico. anteſeptico.
E'rculo. Tuberculo. Paterculo.
E'rica. America. colerica, &c. *Tira dos adjectivos em érico.*
E'rico. Emerico. quimerico. colerico. eſpherico. generico. hyſterico. antiſterico. lienterico. dyſenterico. icterico. cadaverico. climaterico. neoterico. Homerico. Iberico. Celtiberico. Serico.

E'ri-

E'rito. Merito. demerito. preterito.
E'rnico. Copernico. Hernico.
E'rope. Merope. Erope. Camerope.
E'rrimo. Miſerrimo. celeberrimo. pauperrimo. uberrimo. proſperrimo. pulcherrimo. nigerrimo. ſaluberrimo. tenerrimo. acerrimo. integerrimo.
E'ſimo. Vigeſimo. trigeſimo. quadrageſimo. quinquageſimo. ſexageſimo. ſeptuageſimo. octogeſimo. nonageſimo. centeſimo. milleſimo.
E'ſtico. Domeſtico. anapeſtico.
E'tica. Arithmetica. Poetica. Etica. Betica. artetica, &c. *Tira dos adjectivos em etico.*
E'tico. Poetico. heretico. dialetico. coſmetico. arithmetico. exegetico. prophetico. hetico. diabetico. caquetico. anacoretico. ectico. pathetico. hypothetico. phrenetico. diuretico. antehetico. parenetico. magnetico. emetico. apologetico. diaphoretico. ſyntetico. qudlibetico. dietetico. aſcetico. atletico. Cretico. Betico. Getico. Mahometico. Gangetico. Peripatetico. Rhetico.
E'trico. Metrico. geometrico. electrico. tetrico.

E'uti-

E'utico. Pharmaceutico. emphiteutico. therapeutico.

E'vola. Scevola. malevola. benevola.

I.

I'aca. Celiaca. iliaca. demoniaca, &c.

Tira dos adjectivos em iaco.

I'aco. Zodiaco. genethliaco. ammoniaco. demoniaco. iliaco. celiaco. elegiaco. ſymphoniaco. cardiaco. armoniaco. ambroſiaco. elephantiaco. proſodiaco. ſimoniaco. hypochondriaco. iſchiaco. Auſtriaco. Helleſpontiaco. Biſanciaco. Iliaco. Olympiaco. Niliaco. Syliaco. Ioniaco. Iſiaco. Gortyniaco. Adriaco. Actiaco. Egypciaco. Iſthmiaco. Amphryſiaco. Armeniaco. Betiaco. Lemniaco. Syriaco. Corinthiaco. Cytheriaco. Deliaco. Tritoniaco. Tarteſiaco. Iberiaco. Megaleſiaco. Naſamoniaco. Meſembriaco. Thermodontiaco. Pauſiaco. Peliaco. Peluſiaco. Phaſiaco. Theſpiaco. Phidiaco. Timoniaco. Propontiaco.

I'ada. Iliada. olympiada. Chriſtiada. Auſtriada.

Padas.

Pades. Driadas. Hyadas. Tefpiadas. Heliconiadas. Hamadriadas. Heliadas. Chiliadas. Luſiadas.

Pades. Creontiades. Honoriades. Iliades. Laertiades. Laomedontiades. Abantiades. Acriſioniades. Alcibiades. Battiades. Amphitryoniades. Aſclepiades. Aſopiades. Athamantiades. Atlantiades.

Palo. Eurialo. Egialo. guia-lo. via-lo. ouvia-lo, &c. *Tira dos verbos em ia, e das fontes em er, e ir.*

Pamo. Priamo. fia-mo. tomaria-mo. lia-mo. leria-mo. ſentia-mo. ſentiria-mo. poria-mo, &c. *Tira dos verbos em ia, e de todas as quatro fontes.*

Pbico. Lybico. Ibico.

Pbulo. Latibulo. thuribulo. patibulo. Tranſybulo.

Pcaro. Icaro. picaro.

Pcito. Licito. illicito. implicito. explicito. ſolicito.

Pcrates. Iphicrates. Polycrates. Lyſicrates.

Pcrato. Oxicrato. melicrato.

Pcula. Canicula. particula. matricula. pellicula. veſſicula. cuticula. febricula. tuſſicula. ridicula.

Pcu-

Pculo. Conventículo. offendículo. ventrículo. folículo. adminículo. artículo. appendículo. cubículo. verſículo. vehículo. indículo. perpendículo. eſpículo. Janículo. ridículo. Sículo.

Pdamo. Alcidamo. divida-mo, &c. *Tirão dos verbos em ida.*

Pdico. Cauſídico. juridico. fatídico. veridico. Davídico. Numídico.

Pfero. Fructífero. mortífero. odorífero. peſtífero. ſalutífero. eſtellífero. enſífero. aurífero. caducífero. ſoporífero.

Pfice. Pontífice. artífice.

Pfico. Geroglífico. beatífico. honorífico. delífico. horrífico. terrífico. magnífico. pacífico. científico. vivífico. prolífico. thurífico. eſpecífico. luctífico. mirífico. munífico. tabífico. calorífico. doloroſico. lethífico. ſaxífico. Iphico.

Pfraſe. Periphraſe. antiphraſe.

Pgamo. Bigamo. polygamo.

Pgena. Alienígena. indígena. terrígena. draconígena. Janígena.

Pgener. Origenes. Aborigenes. Antigenes.

Pge-

Pgero. Escaligero. armigero. aligero. belligero. morigero. cornigero.
Pgida. Brigida. frigida. rigida.
Pgone. Antigone. Erigone. Lestrygone.
Plaba. Syllaba. monosyllaba, &c. *Tira dos adjectivos em ilabo.*
Plabo. Monosyllabo. dissyllabo. trissyllabo. qudrisyllabo. polysyllabo.
Plica. Basilica. gentilica, &c. *Tira dos adjectivos em ilico.*
Plico. Dactylico. gentilico. Brasilico. Basilico.
Plida. Amarilida. Phylida.
Plides. Phocilides. Basilides.
Plimo. Agillimo. facillimo. humillimo. similimo. dissimillimo.
Ploco. Archiloco. Amphiloco. Antiloco. grandiloco. multiloco. brandiloco. brasiloco. doctiloco.
Pmaco. Antimaco. Calimaco. Lysimaco. Alcimaco. Epimaco. Therimaco. Eurymaco. Thrasymaco.
Pmano. Centimano. longimano.
Pmico. Chymico. metonymico. mimico. patronymico.
Pndaro. Tyndaro. Pindaro.
Pndeto. Asyndeto. polysyndeto.

Pn-

Pndico. Syndico. Indico.
Pnico. Phrynico. Cynico. dominico. Clinico. Bithynico.
Pnima. Minima. ſeminima.
Pnſeco. Intrinſeco. extrinſeco.
Podo. Periodo. Heſiodo.
Pola. Hiſtoriola. arteriola. Ameriola.
Polo. Vitriolo. Matiolo.
Pone. Halcione. Heſione. Hermione. Ilione.
Pope. Caliope. Candiope. Caſſiope. Ethiope.
Ppede. Alipede. anguipede.
Ppulo. Diſcipulo. condiſcipulo. manipulo.
Pramo. Pyramo. tiramo. ouvira-mo, &c. *Tira dos verbos em ira, e da fonte em ir.*
Prico. Panegyrico. Illirico. empyrico. lyrico. ſatyrico. eſpagirico.
Pſica. Phiſica. Metaphiſica. tiſica.
Pſico. Phiſico. Metaphiſico. tiſico.
Pſono. Altiſono. horriſono. armiſono.
Pſſmo. Fortiſſimo, &c. *Fórma tu outros ſuperlativos.*
Pſtico. Diſtico. myſtico. ſophiſtico. caracteriſtico, caballiſtico. catechiſtico.

ci-

citharistico. eucharistico. paralogistico. syllogistico.

I'stola. Fistola. canafistola. epistola.

I'teto. Epiteto. Antiteto.

I'tico. Eremitico. politico. paralytico. estitico. cenobitico. critico. analytico. inclitico. emphritico. tympanitico. ascitico. Bethleemitico. Israelitico. Scythico. Sodomitico. Memphitico. Saitico. Sybaritico. Tanitico.

I'tidas. Moabitidas. Amonitidas. nitidas.

I'tiga. Pritiga. somitiga.

I'tigo. Pritigo. somitigo.

I'tima. Pitima. epitima. vitima. legitima. finitima. maritima. illegitima.

I'tulo. Capitulo. titulo.

I'vida. Divida. livida. vivida.

I'voco. Equivoco. univoco. multivoco.

I'vola. Frivola. altivola. vellivola. noctivola.

I'zama. Abisama. diviza-ma, &c. *Tira dos verbos em iza.*

I'zima. Dizima. redizima.

O.

O.

O'bolo. Obolo. semiobolo. triobolo. sesquiobolo. Aristobolo. Catobolo. Agatobolo.

O'crates. Democrates. Hermocrates. Harpocrates. Socrates. Isocrates. Xenocrates. Hippocrates. Philocrates.

O'crita. Democrita. hypocrita.

O'crito. Democrito. Theocrito.

O'dico. Prodico. modico. methodico. immodico. periodico. epifodico. espasmodico. palinodico.

O'digo. Codigo. prodigo.

O'doto. Herodoto. Theodoto. accommodato, &c. *Tira dos verbos em oda.*

O'fago. Isophago. antropophago. darcophago. aoridophago. egophago. caprophago. carpophago. lotophago.

O'fico. Philosophico. atrophico. sistrophico.

O'filo. Xenophilo. Theophilo.

O'genes. Aristogenes. Diogenes. Protogenes. Hermogenes.

O'gica. Logica. ethiologica. theologi-

gica, &c. *Tira dos adjectivos em ógico.*

O'gico. Theologico. logico. analogico. anagogico. tropologico. paradogico. aſtrologico. mythologico. pathologico. phiſiologico. etymologico. paragogico. Allobrogico.

O'gnito. Cognito. incognito. precognito.

O'grafo. Geographo. coſmographo. hiſtoriographo. orthographo. topographo. hydrographo. corographo. comediographo. eligiographo.

O'lemo. Neoptolemo. Triptolemo.

O'lica. Colica. bucolica. diabolica, &c. *Tira dos adjectivos em ólico.*

O'lico. Diacatholico. Autolyco. diabolico. melancolico. ſymbolico. bucolico. parabolico. hyperbolico. Catholico. Apoſtolico. Eolico. Argolico. Etolico.

O'lida. Conſolida. eſtolida. ſolida.

O'lido. Solido. eſtolido.

O'lita. Hippolyta. inſolita.

O'lito. Acolito. Cryſolito. Hippolyto. inſolito.

O'logo. Prologo. apologo. Cryſologo.

Theologo. philologo. cacologo. aſtrologo.

O'maco. Andromaco. Clytomaco. Hippomaco. Nicomaco. Timomaco. Ariomaco. Ariſtomaco.

O'malo. Anomalo. doma-lo, &c. *Tira dos verbos em oma.*

O'mene. Hippomene. Melpomene.

O'mica. Vomica. comica, &c. *Tira dos adjectivos em ómico.*

O'mico. Anatomico. comico. economico. pathognomico.

O'mito. Vomito. domito. indomito.

O'modo. Commodo. incommodo. deſcommodo.

O'ndito. Incondito. recondito.

O'nica. Veronica. Cronica. betonica. Ionica, &c. *Tira dos adjectivos em onico.*

O'nico. Santonico. Andronico. macarronico. conico. ironico. tonico. cronico. cacophonico. diaconico. harmonico. pneumonico. Babylonico. Pythonico. Platonico. Plutonico. Gorgonico. Ariſtonico. Hipponico. Ionico. Laconico. Macedonico. Pannonico. Sardonico. Teutonico.

O'ni-

O'nidès. Iaſonides. Meonides. Emonides. Leonides. Simonides. Harmonides. Eſonides. Agamemnonides. Chionides. Coronides. Halcionides.

O'nimo. Ariſtonymo. Hieronymo. Synonymo. anonymo.

O'nſules. Conſules. viſconſules. proconſules exconſules.

O'ntico. Sontico. ruipontico. Pontico. Helleſpontico.

O'pico. Tropico. topico. hydropico. Ethiopico. Canopico.

O'poli. Metropoli. Nicopoli. Heracleopoli. Hermopoli. Pompeiopoli. Poneropoli. Andrinopoli. Agathopoli. Cynopoli. Alexandropoli. Areopoli. Athenopoli. Chryſopoli. Claudiopoli. Dionyſiopoli. Parthenopoli. Heliopoli.

O'rica. Rhetorica. theorica. cathegorica, &c. *Tira dos adjectivos em órico.*

O'rico. Allegorico. rhetorico. theorico. cathegorico. hiſtorico. metaphorico. paregorico. pletorico. Pythagorico. Coryco. Dorico. Norico. Protagorico.

O'rides. Actorides. Agenorides. Ariſtorides. Neſtorides. Teſtorides.

O'rido. Florido. rorido.
O'rrido. Horrido. torrido.
O'sforo. Bosphoro. phosphoro.
O'sito. Veja-se ozito.
O'stenes. Demostenes. Eratostenes.
O'stico. Prognostico. acrostico. diagnostico. monostico.
O'strato. Nicostrato. Cleostrato. Philostrato.
O'tamo. Hippotamo. bota-mo, &c. *Tira dos verbos em ota.*
O'tica. Optica. semioptica. narcotica, &c. *Tira dos adjectivos em ótico.*
O'tico. Escarotico. dispotico. erotico. exotico. narcotico. patriotico. sarcotico. Gotico. Epirotico. Meotico. Mareotico. Nilotico.
O'vido. Provido. improvido.
O'zema. Apozema. toze-ma. coze-ma, &c. *Tira dos verbos em óza, e ôza.*
O'zito. Propozito. Prepozito. despropozito. depozito.

U.

Ubito. Decubito. concubito. subito.
Ublica. Republica. publica.

Ul-

Ultimo. Ultimo. penultimo. antepenultimo.
Umeno. Cathecumeno. energumeno.
Umida. Numida. tumida. humida. fumida.
Umulo. Cumulo. tumulo.
Uncula. Caruncula. porciuncula. preciuncula. penſiuncula.
Unculo. Ranunculo. furunculo. carbunculo.
Unica. Tunica. punica. unica.
Upido. Cúpido. eſtupido.
Upulos. Eſcrupulos. lupulos.
Urgico. Chirurgico. liturgico.
Uſculo. Muſculo. crepuſculo. munuſculo. opuſculo. Tuſculo. duriuſculo. tardiuſculo. maiuſculo.
Uſtico. Ruſtico. Liguſtico.

FONTES DE CONSOANTES.

Fonte primeira em ar.

Monoſſyllabo. Dar. *Diſſyllabos.* Falhar. empar. damnar. caçar. babar. achar. fallar. engar. dançar. caiar. balhar. alar. faltar. entrar. deitar. calar. bailar. alçar. fardar. errar. deixar. cal-

calçar. balar. amar. farpar. eſtar. dictar. calcar. baldar. andar. fartar. dignar. gabar. calmar. bandar. arcar. gafar. fechar. diſtar. campar. banhar. arfar. galgar. ferrar doar. cançar. banzar. armar. gallar. ficar. dobrar. cantar. bardar. arpar ganhar. filar. fadar. capar. barrar. aſpar. garrar. filhar. dotar. captar. baſtar. aſſar. herdar. graſnar. filtrar. doirar. cardar. baixar. honrar. gear. finar. durar. caſar. beijar. jactar. huivar. gaſtar. fincar. caſcar. betar. lacrar. jantar. gelar. findar. caſſar. berrar. ladrar. içar. gorar. fintar. caſtrar. biſpar. lançar. inchar. girar. firmar. catar. bolar. largar. jorrar. guizar. fisgar. cavar. bolſar. laſcar. irar. gloſar. fitar. cauſar. bordar. lavar. iſcar. gerar. fixar. cegar. borrar. lavrar. jogar. goſmar. folgar. cercar. botar. laxar. julgar. goſtar. forçar. cerrar. bramar. legrar. papar. gradar. forjar. ceſſar. bradar. legar. jurar. gramar. formar. chamar. lembrar. juſtar. forrar. cevar. nadar. maçar. levar. gravar. frautar. chanfrar. narrar. malhar. liar. fanar. fretar. chegar. nanar. mamar. lidar. gretar. fruſ-

trar-

trar. cheirar. negar. manar. ligar. gritar. fumar. fundar. chiar. notar. limar. mancar. gizar. chilrar. obrar. manchar. liſtrar. grozar. fungar. chincar. obſtar. mandar. livrar. grudar. furar. chiſpar. olhar. montar. guardar. furtar. locar. chocar. orar. marcar. lograr. guinar. pactar. chorar. pagar. orçar. marchar. lotar. guindar. choutar. pairar. ornar. marrar. louvar. gingar. chuchar. palpar. ouſar. maſcar. luſtrar. gingrar. chumbar. rachar. quadrar. palrar. matar. latar. chupar. ſacar. raiar. quebrar. mear. ciar. ſachar. raivar. queimar. parar. medrar. cifar. ſafar. ralar. queixar. paſſar. mechar. cifrar. ſagrar. ralhar. quintar. paſmar. mercar. cincar. ſalgar. rapar. quitar. paſtar. minar. ciſcar. tachar. ſaltar. raſgar. pauzar. mirrar. clamar. talar. ſalvar. raſpar. pautar. mofar. coar. talhar. redrar. ſangrar. pear. moldar. cobrar. tapar. ſarar. regar. peccar. molhar. coçar. tardar. ſarjar. regrar. pegar. mondar. colar. taſcar. ſarpar. reinar. pejar. montar. comprar. taxar. ſeccar. remar. peitar. morar. contar. teimar. ſedar. pelar. reſtar. moſcar.

co-

copar. tentar. ſegar. rezar. penſar. moſtrar. córar. teſtar. ſellar. rifar. peſar. mudar. cortar. tirar. ſentar. rilhar. peſcar. multar. coitar. tiſnar. ſerrar. rinchar. piar. murar. cravar. toar. ſeiar. ripar. picar. chriſmar. zombar. murchar. creſtar. vagar. tocar. ſirgar. riſcar. pilar. criar. valar. toldar. ſizar. roçar. pilhar. varar. tomar. ſoar. rodar. pingar. crivar. vazar. tombar. ſobrar. rogar. pintar. cruzar. vedar. topar. ſolar. rolar. pizar. cuidar. velar. tornar. ſolfar. roncar. piſcar. cunhar. vigar. torrar. ſoldar. rondar. plantar. curar. ventar. tozar. ſoltar. roſnar. podar. curſar. vergar. toſtar. ſondar. roubar. pojar. curvar. zumbrar. otar. toucar. ſonhar. portar. abar. verſar. traçar. ſoprar. poupar. galrar. zoar. vexar. tragar. ſorvar. poizar. graſſar. zangar. vibrar. trajar. ſovar. pregar. trincar. riçar. grulhar. vidrar. trancar. ſuar. prégar. melar. rentar. vingar. travar. ſujar. prendar. nórtar. marfar. virar. trepar. ſomar. prezar. rufar. mangar. trilhar. ſurrar. preſtar. ciſmar. untar. trinar. proſtrar. voar. ſornar. trinchar.

pro-

provar. vogar. trocar. bumbar. pinar. truncar. privar. trotar. voltar. trunfar. pular. tufar. urrar. pulſar. taipar. punçar. uſar. tronchar. purgar. turvar. puxar. turrar. tampar. *Triſſyllabos.* Fabricar. exultar. debellar. cacear. babujar. ajuntar. abafar. falſear. extirpar. debicar. cachimbar. bafejar. abalar. faſcinar. expurgar. debruar. caducar. balançar. abanar. fatiar. expulſar. debruçar. calejar. baldear. abarbar. fatigar. expugnar. debulhar. caldear. bandejar. abarcar. fecundar. explanar. debuxar. caminhar. baptizar. abaſtar. fermentar. explicar. decampar. campear. baralhar. abaxar. ferrejar. explorar. decantar. capear. barbear. abdicar. ferrolhar. expreſſar. decepar. batalhar. abicar. feſtejar. exprobrar. deſcifrar. carpear. batucar. abiſmar. florear. excitar. declamar. carregar. beliſcar. abjurar. fluctuar. exhalar. declinar. cartear. biſuntar. abnegar. folhear. exhortar. decorar. caſear. abocar. fomentar. exornar. decotar. caſquejar. betumar. abonar. forcejar. expiar. decretar. caſtiçar. blaſphemar. abordar. flanquear. eſtirar. dedicar.

car. caſtigar. blazonar. abortar. fornear. eſtofar. definhar. cativar. bloquear. abraçar. franquear. eſtivar. deflorar. cavalgar. bocejar. abrazar. fraquear. eſtorvar. defraudar. cavilhar. bolear. abrigar. frequentar. exclamar. defumar. celebrar. abrogar. fulminar. eſtiar. degollar comentar. bolinar. abrolhar. fumegar. eſtercar. degradar. cenſurar. boquejar. fuſtigar. abuſar. eſtimar. deificar. cepilhar. bombear. acabar. fuzilar. eſtilar. delatar. cercear. bordejar. acamar. gaguejar. eſtalar. chacinar. bornear. acampar. gangrenar. eſtampar. delegar. chafurdar. burrifar. acanhar. garnear. eſtancar. deleitar. chamuſcar. buzinar. acarrar. gatear. eſtanhar. delirar. chapear. bracejar. açamar. gazear. eſtazar. demandar. chocalhar. branquejar. acclamar. golpear. eſpulgar. demarcar. chovilcar. branquear. accuſar. habitar. gorgear. eſquentar. demorar. fcintilar. aſſear. hombrear. eſquipar. demoſtrar. cirandar. acceitar. hoſpedar. governar. eſtacar. demudar. claudicar. aceirar. gracejar. humilhar. eſtafar. denegar. clarear. acenar. gradear. eſtudar.

de-

denotar. clauſurar. acendrar. jaezar. graduar. deparar. coalhar. acertar. jarretar. gotejar. eſtuprar. depenar. coarctar. aceſtar. jaſpear. guerrear. eſturrar. depravar. cubiçar. achacar. laborar. idear. evitar. deprecar. colligar. acclarar. labutar. jejuar. exaltar. deputar. collocar. acoſſar. engrazar. ladear. ignorar. eſtrear. derivar. combinar. acordar. ladrilhar. igualar. eſtreitar. derogar. emboiar. açoitar. lagear. illuſtrar. eſtremar. derrabar. começar. acoitar. lambiſcar. embocar. eſpreitar. derramar. commungar. actuar. lamentar. imitar. eſpinhar. derrear. commutar. acuar. lamprear. emperar. eſtoirar. derregar. comparar. açular. lardear. impetrar. eſtragar. derribar. compaſſar. additar. laſtimar. empinar. eſtranhar. derriçar. compenſar. afofar. latejar. implicar. eſpirar. derrotar. compilar. adequar. lazarar. implorar. eſpirar. deſarmar. complicar. adeſtrar. lealdar. importar. eſpojar. deſandar. comportar. admirar. levantar. imprecar. eſpoſar. deſpregar. comprovar. adoçar. levedar. imprimar. eſpraiar. deſancar. computar. adoptar.

mergulhar. inventar. eſcoar. desfrutar. copiar. ajuſtar. miniſtrar. joeirar. deſfundar. corcovar. minorar. irritar. eſcodar. deſgarrar. coroar. alagar. mingoar. irrogar. eſcoltar. deſgoſtar. cortejar. alanhar. miſturar. izentar. eſcorar. deſgrudar. coſtear. alargar. mitigar. jubilar. eſcapar. desherdar. coſtumar. alaſtrar. modelar. juſtiçar. eſcarnar. deſhonrar. cotejar. albardar. padejar. mourejar. eſcapar. deſignar. cozinhar. alcançar. palitar. moleſtar. eſcarrar. deſinçar. cravejar. alborcar. palliar. molhinhar. deſinchar. criminar. allegar. palpitar. molinhar. eſcaldar. desligar. criticar. alegrar. paſſear. eſcalfar. deslindar. cuchichar. aleijar. patear. eſcamar. deslocar. cochinar. alentar. pedinchar. montear. eſcambar. deſmaiar. cultivar. alhanar. peleijar. mordicar. eſcampar. deſmamar. cuſpinhar. alijar. pendurar. motejar. rabear. esbroar. deſmauchar. alimpar. rabiſcar. penetrar. murmurar. esbulhar. deſmandar. alinhar. radicar. penhorar. mutilar. esburgar. aliſtar. ſalmear. ralear. patinhar. esbuxar. desluſtrar. alizar. faciar. rapinar.

nar. pentear. eſcalar. deſmembrar. almagrar. ſalivar. raſtejar. perdoar. enxertar. deſmontar. almejar. ſalpicar. ratear. perfilar. enxotar. deſolar. almoçar. ſaltear. ratinhar. perfilhar. enxugar. deſpachar. alojar. ſoluçar. rebellar. perfumar. eriçar. deſovar. alombar. ſanear. rebocar. perguntar. esbarrar. deſpalmar. alongar. ſaquear. rebolar. perigar. enviar. diſparar. alporcar. ſarilhar. rebuçar. perjurar. envidar. deſpear. alquebrar. ſarrilhar. rebuſcar. perlongar. deſpejar. alquevar. ſaudar. recamar. permutar. enxalmar. deſpenar. ameigar. ſazonar. recatar. pernear. enxergar. deſpenhar. alrotar. ſcintilar. recear. pernoitar. entregar. deſpenſar. altear. ſedear. receitar. perorar. entonar. deſpertar. alterar. ſegregar. recennar. perſinar. eſtroncar. deſpicar. altercar. ſegundar. rechaçar. perturbar. entulhar. deſpojar. alternar. ſegurar. rechear. peſpegar. envazar. deſpontar. alvejar. ſemear. recitar. poſpontar. entornar. deſpozar. alugar. reclamar. peſquizar. entortar. deſpregar. amainar. ſeparar. reclinar. petiſcar. entralhar. deſprezar.

ama-

amalhar. ſepultar. recobrar. pleitear. entejar. deſquitar. amanhar. ſequeſtrar. recoitar. ponderar. entrançar. derramar. amanſar. ſerenar. recontar. pompear. entrapar. deſregrar. amarrar. ſyringar. recordar. povoar. enterrar. deſtacar. amargar. ſinzelar. recoſtar. praguejar. entezar. deſtapar. amarrar. ſiciar. recrear. pratear. enteſtar. deſtelhar. amaſſar. ſitiar. reclutar. praticar. entoar. amigar. ſituar. recurvar. precatar. enſinar. deſterrar. amimar. ſobejar. recuzar. precizar. enſopar. deſtetar. amojar. ſobornar. redobrar. pregoar. entaipar. deſtoucar. amolar. ſobraçar. refinar. premiar. entalar. deſtravar. amolgar. ſocegar. reforçar. preparar. entalhar. deſtrancar. amparar. reformar. preſervar. enrolar. deſtrinçar. ampliar. ſofrear. ſoçobrar. refrear. proceſſar. enreſcar. deſtroçar. amuar. ſujeitar. refreſcar. proclamar. enroupar. deſtripar. ancorar. ſolapar. refugar. procrear. enſaiar. deſtrocar. anelar. ſoletrar. refutar. procurar. enſebar. deſtroncar. annexar. ſolfear. regalar. proejar. enramar. deſvelar. anilar. ſonegar. regiſtar.

pro-

profanar. enredar. deſviar. animar. ſopear. regiſtrar. profeſſar. enreſtar. deteſtar. aninar. ſopezar. regougar. profundar. enriſtrar. detorar. aninhar. ſoportar. regraxar. projectar. enrijar. devaçar. annotar. ſoprezar. regular. prolongar. enlear. devaſtar. annullar. ſoqueixar. rejeitar. promulgar. enlevar. divizar. anojar. ſortear. relatar. propagar. enlutar. devorar. anſiar. ſuſpeitar. relaxar. propulſar. ennaſtrar. diffimar. antojar. ſoſquinar. relevar. prorogar. enojar. dilatar. apagar. ſovinar. relutar. proſperar enguiçar. dimanar. apalpar. ſublimar. rematar. engulhar. diſcordar. apanhar. proteſtar. ſubrogar. remendar. provocar. enjoar. disfarçar. aparar. ſuffocar. romoçar. publicar. enlaçar. diſpenſar. apartar. talingar. ſupplicar. romolhar. enlaſtrar. diſputar. apear. tarugar. ſuppurar. remontar. engraçar. diſſipar. apenar. temperar. ſuſcitar. remungar. engroſſar. divulgar. apertar. tentear. ſuſpirar. renovar. engraxar. dizimar. apitar. terminar. ſuſtentar. reparar. enrolhar. dominar. applacar. tiritar. titilar. ſuſurrar. repaſtar.

engrotar. dormitar. aplainar. namorar. ſyndicar. repezar. engolfar. doutorar. apodar. vacilar. tolerar. repicar. engomar. doudejar. apontar. vadear. tonſurar. repimpar. engordar. doutrinar. apontar. vaporar. tornear. repontar. engrolar. duplicar. apoſtar. varejar. toſquiar. reportar. eclipſar. duvidar. apôpar. tourear. reprezar. educar. apoitar. trabalhar. reprovar. elevar. apoiar. trabucar. repugnar. emanar. appenſar. trãſcolar. repulſar. embaçar. applicar. trãſformar. embalar. approvar. tranſmigrar. repurgar. embarcar. apraçar. trãſmutar. apreçar. reputar. embargar. tranſpirar. repuxar. embarrar. apreſtar. trãſplantar. requebrar. embocar. aproar. tranſportar. requeimar. emboçar. apupar. tranſtornar. requentar. embolſar. apurar. tranſudar. requeſtar. embonar. aquentar. traquejar. requintar. embirrar. arbitrar. tresfegar. reſalvar. emborcar. arcar. trasladar. reſervar. emboſcar. arejar. trateár. refolgar. embotar. arengar. variar. resfriar. embraçar. arquear. travejar. reſgatar. embrenhar. arquejar. tremolar. reſguardar. embridar.

dar. arraiar. trasfejar. reſignar. embrulhar. arreigar. trasfundar. reſmungar. embruſcar. arrancar. trasbordar. reſonar. embrumar. arranchar. treſmalhar. reſpaldar. embuçar. arrarar. treſpaſſar. reſpeitar. embuchar. arranhar. tributar. reſpigar. emendar. arrazar. tripular. reſpirar. encanar. arraſtar. triplicar. reſtaurar. empachar. arrear. triturar. reſvalar. empalar. arranjar. triumphar. reſudar. empontar. arredar. tropeçar. retalhar. empanar. arrendar. vegetar. retanxar. empatar. arriar. velejar. retardar. empeçar. arribar. vellicar. retirar. empedrar. arrimar. venerar. retocar. empenar. arriſcar. ventilar. retouçar. empenhar. arrobar. viciar. retractar. empertar. arrochar. vigiar. retratar. empreſtar. atrogar. vigorar. retrincar. empilhar. arrojar. vincular. retumbar. empinar. arrombar. vindimar. revelar. empoar. arrotar. violar. reſervar. empoçar. arruar. vizinhar. revirar. empolar. arrufar. virgular. revoar. empolgar. arrugar. viſitar. bolear. emprezar. arrulhar. ultimar. revogar. empregar. arrumar. voltear. rubricar. empenhar.

arrunhar. vomitar. robrar. empreſtar. aſpirar. vozear. rodear. emproar. aſſaltar. urtigar. navegar. empulhar. uſurpar. nivelar. empunhar. aſſanhar. obliquar. nomear. empurrar. aſſentar. obrigar. naufragar. emular. affinar. numerar. obſecrar. encalhar. aſſoar. defancar. rebaxar. emmalar. aparrar. deſnatar. rechear. enſampar. ataſcar. cazear. foufear. encaſcar. aſnear. desbancar. chalrear. apeirar. ceodar. gallear. enfarar. apilhar. cabrejar. fornejar. encazar. atimar. marcejar. galrejar. enferrar. atochar. garfejar. terrejar. enzeitar. afofar. vaquejar. embicar. arrufar. deſgrenhar. maticar. enliçar. apoiar. tropicar. ouriçar. eſpinhar. acólar. refilar. caſquilhar. emboler. aprontar. tarrincar. reguingar. engredar. aluar. rezingar. fariſcar. emmólhar. empontar. amonar. derriſcar. licitar. atontar. reſpingar. tremontar. eſtrompar. acuar. repizar. conglobar. afufar. engorrar. refoufar. manobrar. entrudar. agulhar. refugar. laurear. encambar. arvoar. intricar. enfuſtar. ſapelgar. entroüxar. commandar. enfuzar. impuchar. entufar.

far. deſſorar. engradar. obviar. enratar. empalhar. aſſolar. aſſomar. obſervar. engranzar. encampar. encanar. obſtinar. aſſombrar. aſſoprar. occultar. encantar. encarar. occupar. aſſuſtar. atacar. odiar. encarnar. encantar. offertar. atiçar. atalhar. offuſcar. encavar. encaixar. olear. atear. atempar. ordenar. enceirar. encerar. opilar. aterrar. atteſtar. oppugnar. encerrar. encetar. ordenar. atinar. encharcar. encoimar. ordenhar. atirar. atolar. orvalhar. encolar. encontrar. oſtentar. atracar. atrancar. ourinar. encoſtar. encovar. outorgar. atrazar. atrepar. quebrantar. encreſpar. encruar. querelar. atroar. atoar. querenar. encruzar. encubar. attentar. atulhar. encurtar. encurvar. aturar. avançar. enfadar. enfardar. avelar. enfaxar. aventar. enfeitar. averbar. enfiar. execrar. treſdobrar. avezar. augmentar. enforcar. enfornar. augurar. enformar. aviar. enfraſcar. enfiar. avizar. aviſtar. enfronhar. enganar. avivar. avocar. engaſgar. auzentar. engatar. auſpicar. engeitar. autuar. engelhar. avultar. enlodar. azedar. engendrar. azougar. engenhar. azu-

lar.

lar. engeſſar. afégar. *Quadriſſyllabos.* Edificar. damnificar. cacarejar. abacelàr. effeituar. debilitar. calafetar. abalançar. emancipar. degenerár. calamoucar. abalizar. embacelar. deliberar. calificar. abalroar. embainhar. demaziar. calumniar. abacoar. embalançar. denominar. calotear. abandonar. embalſamar. denunciar. canhonear. abençoar. embandeirar. depinicar. canonizar. aboborar. embaraçar. depozitar. capacitar. abocanhar. embasbacar. deſabafar. capitular. aboletar. embarrilar. deſaboar. caranguejar. abolinar. embarbilhar. deſacetar. calcorrear. abominar. embatucar. deſadorar. cauterizar. abonançar. embebedar. deſaferrar. certificar. abordoar. emboldrear. chocalhejar. deſafiar. abotoar. embonicar. deſafinar. chocarrear. emborralhar. deſafogar. choromigar. abreviar. deſaforar. embiocar. deſaprovar. chucharrear. acabramar. encabeçar. deſafrontar. circuncidar. acaçapar. emmalhetar. deſagaſtar. acalentar. emmaſtrear. deſagoar. circunvalar. acanhoar. empalheirar. deſagradar. clarificar. acantoar. empan-

tur-

rar. deſaggravar. coacervar. acarear. empapelar. deſalbardar. coagular. acarretar. emparelhar. deſalagar. cohabitar. acautelar. empaſcoar. deſalentar. cohoneſtar. açacalar. empavezar. deſaſſuſtar. comerciar. açafroar. empeçonhar. deſalojar. communicar. accentuar. empiolar. deſalterar. compendiar. accommodar. encabreſtar. deſamarrar, comprimentar. accumular. encadear. deſamuar. conceituar. acelarar. encadernar. deſanimar. conciliar. acepilhar. encaldeirar. deſaninhar. condecorar. acereijar. encaminhar. deſannexar. confederar. acevadar. encanaſtrar. deſapertar. catequizar. acoçorar. encandear. deſapoſſar. conglomerar. acovardar. encandilar. deſarreigar. conglutinar. acolchoar. encangalhar. deſarranjar. encar. niçar. conjecturar. aconſelhar. encantoar. deſarvorar. conſiderar. adormentar. encapellar. deſaſſombrar. contaminar. accreſcentar. encapotar. deſatacar. continuar. acreditar. encarcerar. deſatinar. contrabaldar. acryſolar. encarquilhar. deſagravar. contraminar. acugular. desbaratar. contrapezar. acutilar.

lar. encarregar. deſcadeirar. açucarar. encaſquetar. deſcativar. contraditar. adelgaçar. encaſtoar. deſcavalgar. contramarchar. adereçar. encaxilhar. deſcoalhar. contrariar. adivinhar. enceleirar. deſcompadrar. cooperar. adiantar. encaniçar. enchacotar. deſcontentar. corroborar. adietar. encomendar. deſconcordar. cryſtallizar. adjectivar. encordoar. deſconfiar. crucificar. adjudicar. incorporar. deſconformar. curvetear. admoeſtar. idolatrar. encouçar. deſconjuntar. adulterar. allucinar. ençumagrar. deſcontentar. afadigar. illuminar. encurralar. deſconverſar. afervorar. imaginar. endeoſar. deſcorçoar. affeiçoar. importunar. endireitar. deſcortinar. affugentar. individar. enchouriçar. deſempenar. afiançar. incommodar. enfarinhar. deſembarcar. affigurar. induſtriar. enfarruſcar. deſembargar. afocinhar. infatuar. enfaſtiar. deſembirrar. afoguear. infernizar. enfatilhar. deſembocar. afreguezar. inimiſtar. deſembolſar. alapardar. injuriar. enfeitiçar. deſembrulhar. agarrochar. enfueirar. inquietar. deſembuçar. agatanhar. inſi-

nu-

nuar. engalfilhar. deſembuchar. agazalhar. interiçar. engatinhar. deſembarrar. agencear. intercalar. engaiolar. deſemmalar. agonizar. interceptar. enferrujar. deſempachar. agonizar. intereſſar. engaſgalhar. deſamparar. agorentar. interpolar. enrezinar. deſempeçar. aguilhoar. interpretar. engrovinhar. deſempedrar. ajoelhar. entibiar. enjaezar. deſempenhar. ajuizar. intimidar. enlabuzar. deſemperrar. intitular. ennevoar. deſempraſtar. alcatifar. invalidar. ennovelar. deſempulhar. alcatroar. inveſtigar. enregelar. deſencalhar. alcatruzar. inveterar. enlamear. deſencalmar. alcovitar. juſtificar. enrodilhar. deſencavar. alienar. enſaboar. deſencovar. bacorejar. enſalmoirar. deſencerrar. bambelear. aligeirar. enſanguentar. deſencaixar. baratear. alimentar. entabacar. deſencolar. alinhavar. beberricar. abarrotar. entaboar. deſencontrar. bizarrear. alliviar. entabolar. deſenroſcar. badoguear. allucinar. entapizar. deſencantar. bombardear. almatrichar. habilitar. enterreirar. deſenfadar. almofaçar. habituar. entremear. deſencoſtar. almo-

ta-

taçar. entreſachar. homiziar. deſenfeitar. amezendar. homologar. entretalhar. deſenfrear. alvoroçar. galardoar. entrincheirar. deſenfronhar. amodornar. galhofear. entronizar. deſengaçar. amadurar. galopear. envenenar. deſenganar. amalgamar. gargantear. enviuvar. deſengaſtar. amancebar. gargarejar. enventanar. deſengonçar. amementar. glorificar. envergonhar. deſengraçar. amarinhar. gratificar. envernizar. deſengranzar. amantelar. fabulizar. enviezar. deſengroſſar. amarujar. facilitar. deſenfeixar. alumiar. galantear. entretelar. envinagrar. deſenguiçar. ameaçar. falſificar. enxagoar. deſenlaçar. amedrentar. fantaziar. referendar. enxamear. deſennaſtrar. amiudar. feitorizar. enxarciar. deſenredar. amoedar. felicitar. enxaropar. deſenrolar. amofinar. fiſcalizar. enxovalhar. deſenſinar. amontoar. forragear. epilogar. deſenterrar. amortalhar. fortificar. equiparar. amotinar. frutificar. equivocar. deſentoar. amplificar. finalizar. erradicar. deſentrançar. anguſtiar. lagrimijar. esbugalhar. deſentranhar. aniquilar. latinizar.

eſ-

esborrachar. deſentrouxar. annunciar. legitimar. esbravejar. deſentulhar. anteparar. legalizar. esburacar. deſenvazar. anticipar. licenciar. eſcacear. deſempatar. apaſcentar. maganear. eſcalavrar. deſeſperar. apadrinhar. magnificar. eſcancarar. deſeſtimar. aparelhar. maniatar. eſcangalhar. desfogonar. aparentar. manifeſtar. eſcanhoar. deſgadelhar. apazigar. maravilhar. eſcarduçar. deshovernar. apedrejar. martyrizar. eſcarmentar. desjejuar. aperrar. matraquear. eſcarnicar. deſmaginar. apizurar. matricular. eſcarranchar. deſinfamar. apiadar. mencionar. eſcarcavar. deslacerar. apederar. metrificar. eſconjurar. desladrilæar. apolegar. mexiricar. esladroar. deſenlear. apolvilhar. modificar. excoriar. deſmantelar. apontoar. molificar. eſcorregar. deſmarear. apozentar. moralizar. eſcudeirar. deſmaſtrear. apoſtatar. mortificar. esfarrapar. deſnarigar. apoſtemar. multiplicar. esfatiar. deſaninhar. apoſtilar. municiar. esfolinhar. deſobrigar. apellidar. neceſſitar. eslagartar. deſoccupar. apregoar. negociar. eſmirilhar. deſone-

nerar. appreſentar. nordeſtear. eſmigalhar. deſopilar. appropriar. noroeſtar. eſmiuçar. deſordenar. aproveitar. noticiar. eſpadanar. deſorelhar. aquartelar. notificar. eſpadelar. deſpedaçar. aquietar. officiar. eſpalhegar. deſpentear. argamaſſar. organizar. eſpanejar. deſperdiçar. argumentar. ornamentar. eſpecular. deſportilhar. arratelar. pacificar. eſpartilhar. deſpovoar. arregalar. papaguear. eſpedaçar. deſtemperar. arrezoar. parafuzar. eſperdiçar. deſtorroar. arreatar. paramentar. eſpernegar. deſvariar. arrebanhar. participar. eſpicaçar. deſvituar. arrebatar. paſſarinhar. eſpevitar. determinar. arrebitar. paſtorear. eſporear. differençar. arrecadar. patentear. eſpreguiçar. difficultar. arredondar. patorrear. eſtrangular. eſpiolhar. diſciplinar. arremangar. pavonear. diſparatar. arregaçar. penalizar. eſtrebouxar. diſſimular. arreganhar. perigrinar. eſtropear. dogmatizar. arreminar. perpetuar. eſvidigar. dulcificar. arrematar. perſeverar. evacuar. domeſticar. arremeçar. peſtanejar. quadruplicar. exacerbar. arremedar. queſtionar. petrificar.

car. exagerar. arrenegar. ratificar. precipitar. examinar. arrepellar. reanimar. predeſtinar. exaſperar. arrepiar. recalcitrar. predominar. evaporar. arrodelar. reciprocar. poetizar. eſquadrinhar. arruinar. recommendar. philoſophar. eſquartejar. articular. recompenſar. polvorizar. eſtimular. aſoldadar. reconcentrar. prejudicar. eſtipular. aſſediar. recambiar. premeditar. eſtortegar. aſſegurar. reconquiſtar. preſagiar. exceptuar. aſſimilhar. reconfeſſar. preſenciar. excogitar. aſſetear. recopilar. prezentear. excommungar. aſſinalar. redintegrar. preſidiar. executar. aſſoalhar. reduplicar. prevaricar. exercitar. aſſobiar. refocilar. principiar. exonerar. aſſobradar. refrigerar. prolificar. exorcizar. aſſociar. redondear. prognoſticar. expectorar. atabafar. refugiar. pronunciar. extenuar. atafulhar. regatear. propherizar. exterminar. atacoar. regenerar. propiciar. extravazar. atarraxar. regozijar. purificar. exulcerar. atordoar. tabaquear. ſaborear. regurgitar. atormentar. tencionar. reiterar. atraveſſar. tergiverſar. ſacramentar. remediar. atra-

pa-

palhar. terraplenar. ſacrificar. remoquear. atribular. teſtemunhar. ſalpimentar. remunerar. atropellar. reperguntar. teſtificar. ſantificar. attenuar. toſcanejar. ſargentear. repreſentar. avaliar. transfigurar. ſapatear. repudiar. avaſſallar. trapacear. ſenhorear. revalidar. avantajar. trasfolear. ſentencear. revendiçar. aventurar. trefvariar. ſevandijar. reverberar. avizinhar. tumultuar. ſignificar. reſuſcitar. aviventar. vangloriar. tyrannizar. ſoborralhar. avoejar. zangorrear. vaſcolejar. ſobrepujar. autenticar. entrelaçar. vaticinar. ſobreſaltar. autorizar. defenibaçar. verificar. ſolemnizar. auxiliar. encalacrar. verſificar. ſolicitar. azulejar. eſfarrajar. violentar. ſopetear. atarrafar. vituperar. ſuavizar. engafgalhar. ataſſalhar. vivificar. ſubdelegar. encaſcalhar. atravancar. utilizar. ſubminiſtrar. encarrampar. garafanhar. acalcanhar. ſalavancar. embaganhar. atarantar. deſembarrar. ſubordinar. aſſambarcar. embasbacar. deſcabeçar. ſubſtanciar. eſcarcavar. atanazar. bazofear. ſuppoſitar. encabeçar. amanteat. campanear. ſurripiar. eſcarnear.

an-

engarear. fanfurrear. ſymbolizar. eſtoquear. marotear. tregeitear. ſyncopizar. enfelear. deſcanelar. carpintejar. enceleirar. municiar. acurvilhar. desfarelar. empoeirar. amalinar. charafiſcar. enteſteirar. defabelhar. arreminar. formalizar. encaſtelar. deſentriçar. enfardelar. deſcortiçar. empoleirar. impritigar. embarrelar. aforoar. esfacelar. arregoar. eſgodelhar. incendiar. extraviar. amarroar. eſgadelhar. acolchoar. eſquadrilhar. amalhoar. atiçoar. defempoar. enrezinar. encarniçar. eſpezinhar. ſobredoirar. enraizar. defatolar. enfarrobar. deſempolar. amarrotar. deſembolſar. agaloar. deſencovar. agarrotar. enferrujar. deſamuar. desfigurar. esfurracar. deſenfuſtar. encambulhar. iniciar. deſenlagar. deſengranzar. *Quinqueſſyllabas.* Encarapitar. deſabotoar. capitanear. acanaviar. encolerizar. deshabituar. caracterizar. acariciar. esbofetear. deſaccommodar. conficionar. aſſalariar. eſcalamoucar. deſacoſtumar. cõtemporizar. acotovelar. eſcandalizar. deſacreditar. balraventear. addicionar. eſcarafunchar. deſaffeiçoar. beatificar.

aju-

ajuramentar. eſcaramuçar. deſaferrolhar. beneficiar. alcoholizar. eſcarapelar. deſafreguezar. immortalizar. allegorizar. impacientar. eſcarrapachar. deſaparelhar. ambicionar. eſcarrapatar. eſcorropichar. amaldiçoar. deſapaixonar. eſgaravelhar. deſapoderar. individuar. deſapropriar. eſgaravatar. deſafocegar. amarelejar. deſataviar. inficionar. deſatraveſſar. anatomizar. deſautorizar. pataratear. deſcontinuar. inhabilitar. deſembainhar. apaſſamanar. deſembaraçar. penitenciar. deſencangalhar. inventariar. deſembaralhar. aperfeiçoar. deſemborrachar. privilegiar. deſempapelar. naturalizar. deſencaminhar. aportuguezar. deſencapellar. prodigalizar. deſencareerar. occaſionar. deſencarregar. aprizionar. deſencaſtoar. recapacitar. deſencabreſtar. proporcionar. deſencadernar. areabuzear. deſencordoar. ſanacotear. deſenfardelar. raciocinar. deſenfueirar. aromatizar. deſenfaſtiar. ſingularizar. deſenfeitiçar. recapitular. deſenferrujar. aſſalariar. deſennovelar. ſuperabundar. deſinquietar. reconciliar. deſentronizar. atemori-

rizar. desencavilhar. tartamudear. desenxarciar. reedificar. despropositar. averiguar. deteriorar. vilipendiar. diligenciar. rehabilitar. diversificar. acamaradar. desencanastrar. relampaguear. desempoeirar. especificar. desempoleirar. evangelizar. desenregelar. esterilizar. desintiriçar. encaracolar. descoagular. encaramuzar. descascabulhar. exemplificar. experimentar. *Sexsyllabos.* Anathematizar. contrabaratear. desnaturalizar. especializar. familiarizar. impossibilitar. particularizar. escarapontear. *Septessyllabo.* Espiritualizar.

Fonte segunda em er.

M*Onossyllabos.* Crer. ler. ser. ter. ver. *Dissyllabos.* Descer. caber. bater. abster. deter. ceder. benzer. arder. encher. dizer. chover. beber. fazer. erguer. doer. colher. gemer. feder. comer. haver. fender. correr. manter. jazer. ferver. cozer. lamber. meter. crescer. reter. pascer. mexer. conter. reler. perder. moer. soffrer. reger. poder. morder. solver. render. prazer.

morrer. ſorver. rever. prender. mover. ſuſter. prever. roer. paſcer. varrer. tanger. romper. prover. vencer. deſcer. ranger. pender. vender. temer. querer. perder. verter. tender. valer. torcer. viver. trazer. volver. tremer. *Triſſyllabos.* Padecer. eſcolher. defender. abater. perecer. incorrer. debater. abſolver. perceber. encolher. delamber. abſorver. eleger. demover. abſterger. prefazer. entreter. depender. accender. pertencer. entender. derreter. acolher. perverter. eſconder. deſcender. accreſcer. predizer. eſcorrer. deſcozer. antever. preſcrever. parecer. eſcrever. deſcrever. aprazer. pertender. eſmoer. deſdizer. aprender. proceder. eſpremer. desfazer. aquecer. prometter. eſquecer. diſpender. atrever. promover. eſtender. deſtorcer. attender. propender. faleçer. exceder. devolver. carecer. prorompèr. exercer. diſcorrer. combater. proſcrever. fenecer. diſſolver. commetter. proteger. guarneçer. florecer. expender. conceber. rebater. fornecer. conceder. receber. concorrer. ſubſcrever. recender. occorrer. recolher. con-

di-

dizer. recorrer. ſoccorrer. preencher. recozer. offender. recreſcer. condoer. refazer. ſobmetter. referver. remetter. conhecer. remexer. ſoverter. intender. remoer. contender. remover. involver. renaſcer. convencer. requerer. converter. reſolver. maldizer. reſponder. ſucceder. corroer. retorcer. merecer. ſuſpender. revolver. tranſcrever. corromper. tranſcender. encozer. *Quadriſſyllabos.* Embrutecer. deſattender. compadecer. aborrecer. emmanquecer. deſconhecer. comparecer. accommetter. emmouquecer. deſencolher. acontecer. emmudecer. deſaprazer. compromettter. adoecer. empobrecer. deſaprender. condeſcẽder. adormecer. encarecer. deſentender. agradecer. endoidecer. deſenvolver. condeſcender. amanhecer. endurecer. desfalecer. contradizer. amolecer. enfraquecer. deſmerecer. contrafazer. amortecer. enfurecer. deſvanecer. controverter. anoitecer. interceder. engrandecer. convaleſcer. aperceber. enterprender. engrandecer. correſponder. apodrecer. rarefazer. interromper. enlouquecer. apparecer. prevalecer. in-

trometter. enloirecer. appetecer. reconhecer. intrometter. ennegrecer. aprehender. recrudeſcer. intumeſcer. ennobrecer. arrefecer. reeleger. offerecer. enraivecer. arremeter. permanecer. reprehender. enriquecer. arrepender. enrouquecer. preeleger. enſurdecer. reſplandecer. entorpecer. anteceder. entretecer. retroceder. entriſtecer. ſatisfazer. envelhecer. reverdecer. enverdecer. ſobentender. entontecer. enterneecer. enfinecer. obedecer. envilecer. equivaler. eſcarnecer. humedecer. eſcandecer. eſclarecer. eſcurecer. eſmorecer. eſparecer. favorecer. embrandecer. embranquecer. embravecer. *Quinqueſſyllabos.* Abolorecer. amadurecer. deſagradecer. deſentorpecer. desfavorecer. deſobedecer. enſoberbecer. eſtabelecer. reſtabelecer. entreconhecer.

Fonte terceira em ir.

Monoſſyllabos. Rir. vir. ir. *Diſſyllabos.* Ferir delir. carpir. abrir. fingir. deſpir. cingir. ſavir. fugir. dormir. bunir. ganir. franzir. cirgir. bran-

brandir. grunhir. fundir. convir. medir. latir. curtir. bulir. mentir. luzir. cuſpir. ſahir. parir. mugir. cahir. ſeguir. partir. mungir. campir. tingir. ſentir. pedir. munir. tinir. ſervir. puir. nutrir. veſtir. ſoquir. pulir. ouvir. tingir. furrir. provir. unir. ſurdir. remir. pungir. urdir. ſurtir. roſtir. punir. zunir. ſubir. rugir. ſumir. zurzir. ſupprir. cumprir. tuſsir. ſurgir. *Triſſyllabos.* Recahir. decidir. colligir. abſtrahir. recindir. deduzir. colorir. adquirir. reconvir. deferir. cõbalir. acudir. redarguir. definir. comedir. admittir. redimir. delinquir. compellir. adſtringir. reduzir. demittir. cõpetir. aducir. referir. demolir. compungir. advertir. reflectir. denegrir. concluir. aferir. nefundir. deſabrir. conduzir. affligir. reluzir. deſcahir. conferir. alludir. remedir. deſcubrir. confundir. aluir. remittir. deſiſtir. nonſeguir. applaudir. ropartir. deſmentir. conſentir. arguir. repellir. deſpedir. conſiſtir. aſſiſtir. repetir. deſtruir. conſtringir. attrahir. reprimir. deſunir. conſtruir. atundir. reſarcir. detrahir. conſumir. atrair. reſentir. reludir. diffundir. contrahir.

re-

reſidir. embutir. differir. contravir. reſtringir. encubrir. dirigir. contundir. reſumir. engulir. dimittir. corrigir. reſurgir. illudir. entupir. dirimir. retinir. impedir. enxerir. diſcernir. retrair. impellir. erigir. digerir. retundir. impingir. eſculpir. diſcutir. revellir. imprimir. eſgrimir. diſſentir. reveſtir. incluir. eſtrugir. diſtinguir. reunir. incumbir. eſvair. diſtinguir. facudir. induzir. excluir. diſtrahir. ſobrevir. inferir. exhaurir. divertir. ſubſiſtir. permittir. influir. exhibir. dividir. ſuggerir. perſeguir. infringir. eximir. ſubmergir. poſſuir. infundir. exiſtir. ſupprimir. preferir. inhibir. expedir. traduzir. preſcindir. inquirir. expellir. transferir. prefentir. inſtruir. exprimir. tranſgredir. preſidir. intervir. extinguir. transluzir. preſumir. invadir. extrahir. transmittir. preterir. provenir. inveſtir. produzir. obſtruir. proferir. obtundir. prohibir. opprimir. proſeguir. *Quadriſyllabos.* Attribuir. deſimpedir. coincidir. empedernir. conſtituir. deſentupir. inſtituir. diſtribuir. perſuadir. diſſuadir. intermitir. eſcapulir. introduzir. predeſinir. re-

con-

conduzir. preexiſtir. ſobreſahir. reſtituir. proſtituir. reincidir. ſubſtituir. retribuir. diminuir. reproduzir. repercutir.

Fonte quarta em ôr.

POr. antepor. compor. contrapor. depor. deſcompor. expor. impor. interpor. poſpor. propor. repor. ſobrepor. ſuppor. tranſpor. oppor. prepor. preſuppor. recompor.

TER-

TERCEIRA PARTE.

INSTRUCÇÕES PARA A PERFEITA POETICA.

AO LEITOR.

DAndo eu hum Tratado do mechaniſmo do verſo Portuguez, e hum Diccionario de conſoantes neceſſarios para a rima, pedia a boa razaõ, que déſſe outro tratado directivo das compoſiçõeſ, em que entra eſſe verſo, e eſſa rima; porém Varões doutos Portuguezes eſcreveraõ já deſta materia com tanto acerto, que eu a naõ poderia tratar ſem incorrer na nota de plagiario, e copiador; ou ſem accreſcentar o ſuperfluo, ou omittir o preciſo. Mas eſſes meſmos nem trataraõ da veia, ou genio do perfeito Poeta, nem determinaraõ a erudiçaõ preparatoria do meſmo, ſendo a veia, e erudiçaõ a principal baze para a boa

Poetica, nem notaraõ todos os vicios, que tem feito desagradavel ás peſſoas de bom gosto muita parte da noſſa Poeſia; e ainda alguns, que tocaraõ, foi taõ levemente, que pouca, ou nenhuma impreſſaõ fazem nos animos dos leitores. E como muitos ſem genio, nem inſtrucçaõ, conſomem o tempo, e a paciencia ſua, e alheia em inepcias, que os fazem ridiculos; e os vicios, que intento notar, tem ainda hoje muitos patronos de gosto depravado, naõ me pareceo ſuperfluo, mas antes neceſſario, tratar eſta materia com mais cuidado. Trato-a em eſtilo ſatyrico á imitaçaõ da Arte Poetica de Horacio; tanto porque ella, e os ſeus ſequazes aſſim o pedem; quanto porque ſimilhante eſtilo por jocozo, e por alegre, diſpõem os leitores, a que recebaõ a doutrina ſem aquelle faſtio, e enjoo, que ella coſtuma cauſar, quando ſe dá ſem alguma eſpecie de condimento, com que o gosto ſe faboree. Porém, ainda que eſcrevo em eſtilo ſatyrico, taõ longe eſtou de eſcrever ſatyra, que até ſupprimo os

nomes dos Autores, donde tirei alguns exemplos viciosos. Naõ he meu pensamento offuscar a boa reputaçaõ dos Escriptores; mas sim mostrar os precipicios, em que elles cahiraõ, para que naõ caiaõ nos mesmos, os que forem em seu seguimento. Este he o fim, que me propuz, o qual desejo que cedá em tua utilidade sem descredito dos que intentaraõ escrever bem, ainda que por depravado gosto do seu tempo se lhes frustrou o bom intento, que tiveraõ.

INSTRUCÇÕES PARA A PERFEITA POETICA.

PARTE PRIMEIRA.

Da veia, ou genio, e da inſtrucçaõ, que he neceſſaria ao Poeta, para que ſeja perfeito.

DIz, naõ ſei que varaõ da antiguidade,
Que houve raro Poeta em toda a idade:
Seria aſſim na ſua, e na paſſada;
Porém a natureza eſtá mudada;
Deixou de ſer fecunda em bons talentos,
E deo-lhe em produzir Poetas a centos.
Eu ſuſpeito, que a gente de algum dia
Recuſava meter-ſe na Poeſia,
(1) Julgando, que o entrar em tal empreza
Pendia de huma cerra natureza,
Que ſe dava em rariſſimos ſujeitos.
Velhice! os noſſos cá vaõ mais direitos;
Naõ olhaõ, ſe ha, ou naõ veia diſcreta;
Quem lhe deu na cabeça, foi Poeta.
E o mais he, que aſſim enchem hum fim da arte:

Hum

(1) *Tu nihil invitâ dices, facieſve Minerva.* Horat. de Art. Poet.

Hum dos fins da Poesia he deleitar-te;
E tu bem te deleitas com rizadas;
Quando vês muitos delles dar patadas.
Hum cuco, e hum rouxinol tomou poleiro
Huma noite na casa de hum ferreiro:
Cantou o rouxinol de madrugada;
Paraõ malhos; a gente está pasmada,
Dizendo mil louvores da avesinha.
O cuco, imaginando, que já tinha,
Em cantando, elogio semilhante,
Resolveo-se a sahir com seu descante.
Naõ sei, de que o ferreiro se doía,
Que ficou taõ irado da folia,
Que tomando da forja o ferro em brasa,
Bufava o criminoso em toda a casa:
Deu com elle pousado sobre hum prego:
Jogou-lhe hum bote: errou; porq̃ hia cego.
Aqui, alli o triste avoejava;
E tomando tenazes lhe saltava
Obreiro, e aprendizes de parralha,
Fazendo com rizadas grande bulha.
Foi ventura daquelle desgraçado
Topar com hum buraco no telhado,
Por ondo se escapou para o deserto
Já de teias de aranha bem coberto.
As mais aves, que o vem taõ ascoroso,
E tremendo por modo de medroso,
Lhe perguntaõ, se teve algum fracasso?
Contou sinceramente todo o passo:
Houve grande galhofa; tudo ria
Dos louvores, que o cuco pertendia.

Tam-

Tábem muitos, ouvindo honrosa historia
De alguns Poetas bons, tomaõ vangloria,
E querendo alcançar iguaes louvores,
Primeiro que aprendizes, saõ authores:
Elles tem para versos tanto fueco,
Como para solfista tinha o cuco;
Por isso de seus loucos desvarios
Tiraõ só pateadas, e assobios.

Quem a testa tiver muito carnuda,
Rugosa, carregada, e carrancuda;
Quem a tiver pequena, e sem entradas;
Quẽ dá sem tom, nem som muitas rizadas;
Quem affecta andadura de dançante,
E cuida, que o fallar he mais galante
Fazendo hum tom por modo de frautado,
Escutando se dá bem o recado:

Quem de termos exdruxulos só gosta,
Tendo sempre hum bordaõ, a q̃ se encosta;
Quem do muito fallar faz pompa, e gala,
E vai errando em tudo, quanto falla;
Quem se mete sem pejo, nem vergonha,
Em qualquer conclusaõ, que se proponha;
Por sublime que seja, ou escondida,
E que elle nunca ouvio em sua vida:

Quem crẽ, inda o q̃ á vista he impossivel,
E nega o que he palpavelmente crivel;
Quẽ fallando-lhe em Sol, responde em Lua;
E por mais que me explico elle jejua;
Quem for soberbo, vaõ, e presumido,
Tolo em fim, que hum tolo he bem conhecido;

Ape-

Apenas abre a boca, ou dá paſſada,
Buſque outra occupaçaõ aſſalvajada,
E fuja a quatro pés de ſer Poeta;
Quando naõ ſe por tolo, e por pateta.
He já rizo, em fazendo o ſeu verſinho,
Verá, o que lhe vai pelo caminho:
Entaõ conhecerá, que pouco diſta
Do cuco em preſumpçóes de ſer ſolfiſta.
Eſta gente porém he cabeçuda;
Em tomando huma manha, naõ ſe muda;
Inda que lhe ponhais dois aziares,
Daõ coices, e pinotes a milhares:
Por mais que algum bom zelo os aconſelha,
Cuidando que ninguem os emparelha
Em ter entendimento relevante,
Vaõ ſempre com a ſua por diante.
Se o coitado tiver algum amigo,
Será duvida ter taõ bom abrigo;
Porque hum tolo tem tanta deſventura,
Que nem inda outro meſmo tolo o atura;
Se o tiver, faça quanto lhe he poſſivel
Por ſalva-lo de paſſo taõ terrivel;
Nem ſe eſqueça de alguma romaria,
A ver ſe aſſim o livra da manîa.
Quem concebe ſublimes penſamentos,
E ſegundo o que tem de fundamentos
Coſtuma ajuizar com recto fizo;
Quem tira de hum juizo outro juizo,
Outro, e outro, e os combina com tal geito,
Que hum compoſto dalli fórma perfeito.
Aquelle, que percebe com preſteza,

E

E que falla com graça, e com clareza,
De viſta a concluſaõ nunca perdendo
Com abſurdos, que vá entremettendo;
O que he muito galante, e nada offende,
Nem para deſprezivel bobo pende,
Nem diz graças obſcenas, e groſſeiras,
Nem dá em deſnevadas frioleiras.

O que naõ quer fallar ſó na aſſemblea,
Suffocando dos mais a boa idea,
Mas dá lugar á pratica alternada,
(1) Que he das Muſas diſcretas taõ amada;
O que he de bons Authores muito amante,
Que o fazem de nóticias abundante,
Ou lhe moſtraõ os erros concebidos
Por alguns preſumpçoſos de entendidos,
Ou inſtruem do modo, com que a vida
Pela recta razaõ vá dirigida.

O que em tudo o que faz he taõ perfeito,
Que depois de ter huma carta feito,
Porque errou levemente a orthographia,
Eſcreve outra, e aquella naõ envia.

O que ſendo nas prendas taõ famoſo,
Nada tem de ſoberbo, e preſumpçoſo;
Por mais louvores que oiça, o merece-los
Tem ſempre por mais ſolido, que obte-los:
Eſte ſim, eſte dá firme eſperança
De ficarem ſeus verſos em lembrança.

Mas confiado ſó no ſeu engenho

Naõ

(1) *Alternis dictis: amant alterna Camenæ.* Virg. Eclog. 3.

Naõ ſe avance imprudente ao arduo empe-
De ſahir hum Poeta eſclarecido; (nho.
Nem ſe meta a eſperto, por ter lido,
Que Heſiodo, que foi antigamente
Paſtor, ſe fez Poeta de repente;
E que Arato, ſuppoſto a naõ ſabia,
Eſcreveo muito bem de Aſtrologia.
Fique iſto lá na fé dos ſeus padrinhos;
E ſigamos nós cá outros caminhos:
(1) Hum meſtre da Poeſia nos enſina
Que os bons verſos dependem de doutrina.
Ha quem quer, que o Poeta ſaiba tudo:
Tem bom goſto: porém qual he o eſtudo,
Que nos faça exhaurir o inexhaurivel;
He loucura aſpirar a hum impoſſivel.
Eu confeſſo, que tenho muito medo
De crer, quanto ſe conta do Macedo.
Naõ, naõ pertende tanto eſte meu zelo;
E tambem pouco importa o pertende-lo.
Ha huns, que ſem do metro regra verem,
Se metem a Poetas, por quererem;
Hum verſo lhes ſahe coxo, outro aleijado,
Outro anaõ, outro muito agigantado. (va:
Lendo *eſtarrâmões* taes hum neſcio eſta-
Notou-ſe, que huma ſyllaba faltava:
Outra vira de mais em vez daquella
Reſpondeo, e aſſim fica ella por ella:
Diſſe, e foi com a ſéca por diante,

Cui-

(1) *Scribendi recte ſapere eſt principium, & fons.* Horat. de Art. Poet.

Cuidando que hum Poeta era elegante:
Farás compenſações da meſma fórma,
Se procedes ſem regras, e ſem norma.
Foraõ Gregos Poetas, e Latinos
Em tecer os ſeus verſos muito finos;
E tu deves cuidar (1) em naõ largares
Das máos taõ obſervaveis exemplares:
Mas em te-los na maõ, que coiſa aprendes,
Se tu a lingua delles naõ entendes?
(2) *Hum dos fins da Poeſia he deleitar-nos;*
Poderá por ventura contentar-nos
O fallar de hum labrego ſem cultura?
Até acho máo goſto em quem o atura.
Daqui ſe póde ver, quanto he preciſa
A Rhetorica áquelle que poetiza.
Naõ vês, como os Poetas opulentos
Tiraõ para ſeus verſos ornamentos,
Cõparações, e exemplos, lendo a hiſtoria?
Logo deves tu ter della memoria.
Se a ſá Philoſophia naõ te informa,
Confundes a materia com a fórma,
Genero com eſpecie, o accidente
Com proprio; e póde ſer ſe naõ contente
Alguem, ſe quando tu te deſculpares
Para a tua ſynedoche appellares.

(1) . . . . *Vos exemplaria Græca*
Nocturna verſate manu, verſate diurna.
Horat. de Art. Poet.

(2) *Aut prodeſſe volunt, aut delectare Poetæ,*
Aut ſimul & jucunda, & idonea dicere vitæ.
Horat. de Art. Poet.

(1) *Ou conſta a Poeſia de verdade,*
Ou deve ter com ella affinidade:
Poderás de verdade reveſti-la
Sem arte de indaga-la, e deſcubri-la?
Aquelle, que na Logica he eſtranho,
Cuida, que compra prata, e cõpra eſtanho.
Compoem-ſe a Poeſia de pinturas,
Vê nella a phantaſia mil figuras:
Poderás tu pintar muitos ſujeitos
Sem ſaberes de cauſas, nem de effeitos?
Huma nova moral Philoſophia
Se devia eſcrever para a Poeſia:
As que correm impreſſas, ſaõ huns planos,
Que indicaõ os coſtumes ſó humanos;
E devem os Poetas mais aſtutos
Saber coſtumes de homens, e de brutos.
A vá Mythologia nos paſſados
Tempos teve infinitos applicados:
Oh que livro o *Theatro de los dioſes*!
Procurava-ſe entaõ em altas vozes;
Era huma Poeſia bem ornada
Hum Pantheon: andava recheada
De Martes, de Mercurios, de Summanos
De Neptunos, de Bacchos, de Vulcanos.
Deſterrou-os a noſſa feliz eta
Para as ilhas deſertas da quimera
Com pena, que de lá ſó ſahiriaõ

Se-

(1) *Ficta voluptatis cauſa ſint proxima veris;*
Nec quodcumque vult, poſcat ſibi fabula credi.
Horat. de Art. Poet.

Seus nomes, com os quaes ſe chamariaõ
Marte a guerra, o Sol Phebo, o mar Neptuno,
Baccho o vinho, o paõ Ceres, e o ar Juno;
Aſſim os nomes de outros ſe paſſaraõ
A's coiſas que ſe creo, que dominaraõ.
O Poeta porém deve com tudo
Ter da Mythologia aquelle eſtudo,
Que baſte a entender os deſvarios,
Que eſcreveraõ dos deoſes os Gentios:
Sem iſto inda as peſſoas mais diſcretas
Jejuaõ, quando lem algus Poetas.
No que toca ás mais artes, e ſciencias
Deve os termos ſaber, e em occurrencias
De trata-las conſulte os bons eſcritos
Dos Authores, que nellas ſaõ peritos.
Eu entendo, que Arato, eſſe ignorante
De Aſtrologia, e nella Author brilhante,
Se valeo deſta induſtria; porque creio,
Que infuſa tal ſciencia lhe naõ veio:
Lê, e eſtuda: o ſaber naõ te pareça,
Que de victor feiçaõ vem á cabeça.

SEGUNDA PARTE.

Cautelas.

SUpponho q̃ inſtrucçaõ tens já baſtante,
Para haveres de ſer principiante;
(1) *Naõ comeces por obra volumoſa*;
Huma Decima ſólta, alguma Gloſa,
Até que tenhas viſto os bons eſcritos (tos
De alguns, que mais, do que eu, foraõ peri-
Em dizer, comó tu deves portar-te
Nos diſcurſos mais largos da nova arte.
Naõ te poſſo enſinar a bom Poeta:
Paſſaria os limites de patéta,
Se regras temerario preſcreveſſe
No meſmo, que convinha, que aprendeſſe.
Só te quero moſtrar compadecido
Precipicios, em que outros tem cahido;
Que naõ vás, ou por cego, ou por ligeiro
Ser deſtes miſeraveis companheiro,
Excitando com tanto prejuizo
Em huns laſtima, em outros muito rizo.

Eſ-

(1) *Sed neque inexpertus rerum jam texere longas*
Audeat Iliadas, paulatim aſſueſcat, & ante
Incipiat graciles paſtorum inflare cicutas.
Jam poterit culicis numeris fera dicere fata;
Aut quanta ediderit certamine fulmineus mus
Funera in argutas, & amantes humida turmas,
Ordirive dolos, & retia tenuis aranei.

Vida Poet. liv. 1.

Eſtimara ſaber que Santo, ou Santa
Saõ Apollo, e Calliope, que tanta
Fé merecem na pia Chriſtandade,
Que inda vejo Poetas deſta idade
Invoca-los, que venhaõ lá do Olympo,
Ou Parnaſo inſpirar hum verſo limpo.
Eſperem cá por elles: de que importa
Chamar por gente má, que eſtá já morta?
E além diſto cahir no deſvarîo
De invocar, o que invoca o vaõ gentio?
Menos vale eſſe Apollo noveleiro
Para o verſo, que vale o teu tinteiro;
Porque neſte achas tinta aparelhada,
Em Apollo patranhas, e mais nada.
Ha tal, que indo compor huma Elegia,
Faz logo ſuas preces a Thalia,
Euterpe, ou outros démos ſimilhantes:
Tal naõ fazem Poetas relevantes;
Só invocaõ em obras dilatadas.
Eu naõ vejo lá Muſas invocadas
Nas Odes, ou nas Satyras de Horacio,
Nem nas Sylvas frequentes em Eſtacio:
Os pedantes invocaõ por fraqueza,
Indaque ſeja leve a ſua empreza:
Tem razaõ de invocar em hum Soneto,
Quem talvez dê má conta de hum quarteto.
Naõ ſejas como alguns, que por ſaberem
Alguma longa fabula, ſem verem
Se para o ſeu exordio he má, ou boa,
Vaõ pregando com ella alli á toa;
Embutindo por força todo o conto;

O cançado leitor, que está já tonto,
Esperando a materia promettida,
Cuidando que a naõ acha em sua vida,
Dá com ella agachada a hum cantinho:
Sim; que o pobre Poeta he taõ mesquinho
Em trata-la, quanto he no exordio franco;
Por pouco o que buscou naõ fica em bran-
A polvora no exordio se consome, (co:
Chegando-se á materia, tudo he fome.
Ora havia ser coisa bem galante
Hum Pygmeo com cabeça de Gigante!
Se alguẽ disser que o vio, desmentiremos;
E por nossa miseria tantos vemos!
Inda espero de ver hum vagabundo
Mostrando-os por dinheiro pelo mundo.
Pois se algũ toma exordio de huma tarde,
Aparelhe o leitor pachorra, e aguarde:
Quanto nella succede de ordinario,
Tudo vem para alli tumultuario.
Já desce pelo monte o chibateiro
A meter os seus chibos no curveiro;
O pastor para a córte as cabras chega,
Para haver de mugir-las a labrega:
Esta leva á cabeça huma panella,
E hum gozo dando saltos a trás della.
O que em mugir ovelhas tem cuidado,
Já tira do arrequiz o seu ferrado:
O lavrador no chaõ prega a arrilhada,
Seiva os bois, vem cantando pela estrada.
Ora esta descripçaõ hia bem boa;
Porém o meu leitor talvez se enjoa;

Mas

Mas tenha paciencia, que inda faltaõ
As gallinhás, que ao ſeu poleiro ſaltaõ.
Eu avenho-me bem com eſta gente;
Se encontro com ſecante impertinente
Daquelles, cujo exordio he aſſarîo,
Naõ leio; e ſó com iſto os abrevio.
Que ſujeito ha de ſer taõ pachorrento,
Que a periphraſes taes eſteja attento?
Brevidade, e clareza; vê, que peccas
Contra a arte, ſe a teu leitor dás ſécas.
Nas deſcripções oſtenta de juizo,
O que ſabe eleger o que he preciſo,
Para indicar com graça, o que ſe intenta;
O mais he cegarrega, que atormenta.
Muita graça acho em huns, que vaõ fallando, (brando,
Depois ſem mais nem mais, em lhes lem-
Dizem: *Vamos agora ao noſſo aſſunto.*
E porque haõ de ir agora lhes pergunto,
E naõ haviaõ de ir, quando eſtiveraõ
Dizendo nada em muitô, que diſſeraõ?
E a tranſiçaõ? alguem vio a mais bella?
Eſcondaõ-ſe as de Ovidio à viſta della.
Dirás: Ha quem tal faça? oh ſe ha! milhares;
E alguns querem paſſar por ſingulares.
Entraõ no aſſunto em fim, e nelle enfiaõ
Pouco mais, que palavras, que enfaſtiaõ;
Palavras, que elles metem a tormento,
Para darem o ſeu conſentimento (rem;
De entrarem neſſe aſſunto, a que as requeQue

Que de outro modo dizem, q̃ naõ querem.
Huns o atacaõ de equivocos trazidos
De raſtos repugnando conſtrangidos:
Porém demos, que venhaõ ſem contenda;
Que vem alli buſcar taõ ma fazenda?
Vem ſó gaſtar o tempo dos leitores,
E ſervir de ludibrio dos authores.
Ora eu naõ ſou taõ máo contra os coita-(dos
Equivocos, que os mande deſterrados
Onde mais ſe naõ ſaiba de tal gente;
Antes mando-a viver alegremente,
Ordenando, que faça ſuas vezes
Na Satyra jocoſa, em Entremezes,
E em algum Epigrama, que he riſonho;
Mas devem reparar, que lhes diſponho,
Que naõ vaõ lá meter-ſe de patrulha;
Poucos; que naõ queremos muita bulha;
Appareçaõ do modo, que apparecem
Frutas, que lá nó Outono reverdecem.
Excepto em ironia; porque neſta
Naõ ha tranca, ou ferrolho, q̃ os impeça:
Porta franca: mas tem menos licença.
Os de pura dicçaõ; que os de ſentença.
Ha outros, que a cabeça tem quebrado
Com fazerem hum longo acolchoado
De humas paranomaſias engorladas:
Saõ brincos pueris amontoadas:
Deſpendidas com ſiſo, e com miſeria,
Lá pódem ter lugar em obra ſeria.
E que direi da Antiteſe? que amantes
Naõ teve? e alguns delles taõ conſtantes,

Que

Que hum periodo nunca os consolava,
Senaõ quando em antitese fechava.
Isto passa das marcas: naõ espero
Tanta avareza nesta, como quero
Nessas Paranomasias de alcateia,
Que muitos semeavaõ à maõ cheia;
Mas virem-me com ella a cada passo
He fartarem-me tanto, que eu embaço.
Alguns lançaõ dicções, como parcelas,
E concluem fazendo somma dellas:
Por parcelas poz hum destes garraios
Cedros, estrellas, cysnes, flores, raios,
Que espalhou pelo corpo de hum Soneto,
Fechando assim seu ultimo terceto:
Estrellas, raios, Cysnes, cedros, flores:
Era a somma: cuidou que fez primores.
Criançada! os adultos, e peritos,
Naõ gostaõ de brincar com taes bonitos.
Nos livros de Oratoria encontro centos
De lugares, que daõ bons argumentos;
Ha Poetas porém, que só tem geito
De cavarem no nome do sujeito.
Dou, q̃ he Theodoro o nome, q̃ toparaõ;
Dom de Deos: oh q̃ mina aqui acharaõ!
Bem póde ser Theodoro só no nome;
E no mais animal, que ninguem dome:
Acaso quando o nome se lhe applica,
Leva tudo, o que o nome significa?
Naõ ha tal; e senaõ observem quantos
Saõ demonios, que tem nomes de santos:
Logo o nome he sujeito muito frio,
Para delle tecer-se hum Elogio.

Eu

Eu naõ condeno (1) aquelle, q̃ eſcrevia
A ſeu amigo Maximo, e dizia,
Que o Maximo de modo ſe portava,
Que maximo nas obras ſe moſtrava,
Aqui tocaſſe o nome de caminho;
Mas pôr o nome miſero ſóſinho
Em tom de ſer materia de huma empreza,
Paſſa de crueldade, e de pobreza.
Revolvendo-ſe o nome, nelle exiſte
Muitas vezes algum galante xiſte;
(2) Que do muito beber Claudio Tiberio
Se veio a nomear caldo biberio.
Chione vem de *chion*, que he a neve;
E por iſſo (3) hum Author agudo, e breve,
De huma Chione hum tanto negra, e fria,
Que era, e naõ era Chione dizia.
Oh! hia-me eſquecendo o Anagramma,
Tambem compoſiçaõ de grande fama:
Naõ importa, deixemo-lo a rapazes,
Que ſaõ de outras materias incapazes;
Em quanto andaõ com iſto na lembrança,
Eſcuſaõ de inquietar a vizinhança.
Tambẽ naõ fallo em huns, q̃ numerando
As letras, que ha no nome, e obſervando,
Que

(1) *Maxime, qui tanti menſuram nóminis imples.*
Ovid. ex Pont. lib. 1. epiſtol. 2. verſ. 1.
(2) Sueton. XII. Cæſar. Tiber. cap. 42.
(3) *Digna tuo cur ſis, indignoque nomine, dicam:*
Frigida es, & nigra es: non es, & es Chione.
Martial. lib. 3. epigram. 34.

Que o numero contém algum myſterio,
Fazem diſto hum diſcurſo muito ſerio:
He gente Pythagorica, he antiga;
Por iſſo naõ convem, que della diga;
Nem creio, que na noſſa culta idade
De tal ſuperſtiçaõ alguem ſe agrade.
O Acroſticos ſaõ puro impecilho:
De que ſervem por modo de ladrilho
Humas letras tombadas, e obrigado
Eu a ſer do ladrilho vil criado?
Naõ eſtou pelas contas: envileço,
Se, podendo manda-lo, lhe obedeço.
Naõ he compoſiçaõ, com que me corra
Labyrintho: louvando eu a pachorra
Daquelle, que ſe applica a tal officio,
Naõ louvo da pachorra o exercicio. (Soneto
Se hum vem ſem mais nem mais com ſeu
Em écho, para os montes o remeto,
Que o leia alli bem alto, a ver ſe goſta
De ouvir tambem em ecchos a reſpoſta.
Porém, ſe elle hum dialogo fingiſſe,
No qual Narciſo, e Eccho introduziſſe,
E a Nympha ſem violencia reſpondeſſe
A's palavras, que deſte percebeſſe;
Neſte caſo, e outros taes fora rudeza
Naõ ouvir o que imita a natureza.
Quem joga de palavras, ſe carece
De prudencia, mil vezes lhe parece,
Que profere conceitos ſingulares;
E elle diz parvoices a milhares.
Ha huma miſcellanea duvidoſa;

Naõ

Naõ ſei ſe he proſa em verſo, ou verſo em proſa;
He de huns, que vaõ trovando frioleiras,
Que parecem das proſas mais groſſeiras:
Acho hum *já*, acho hum *fó*, hum *ai* taõ fóra
De tempo, que o ſeu preſtimo ſe ignora:
Dizem-me, que ſaõ cunhas: que perverſo
Coſtume, o que he de páo andar no verſo!
Diz hum Poeta noſſo: *Ir-ſe, e apartar-ſe:*
Por ventura podia ir-ſe, e ficar-ſe?
Logo o *apartar-ſe* he digno de ſarcaſmo,
Por ſer cunha ſuperflúa, ou pleonaſmo:
E o mais he, que ha Poeta carpinteiro,
Que he huma cunha ſua hum verſo inteiro.
Em Sonetos, em Decimas, e Oitavas,
Alguns verſos verás, que, ſe os tiravas,
Ficaria completo o penſamento;
Que eraõ pois ſenaõ cunhas, e enchimento?
Novo fim da Poeſia he o coſtume
De eſcrever verſos ſó para volume.
Que trabalhos naõ tem huns deſgraçados
Por bravos conſoantes dominados!
O conſoante os manda fazer cunhas,
Os obriga a que roaõ ſempre as unhas,
E que andem, por onde elle os arrebata,
Como beſtas, que vaõ pela arreata.
Hum por dar conſoante a *Luſitania*,
Diſſe, que Dona Ignez era a Urania
De Pedro: ſe melania lhe lembraſſe,
He de crer, que melania lhe chamaſſe:
Porém iſto ſaõ puras ninharias;

Ou-

Outros dizem maiores hereſias.
Perguntai a razaõ de taes conſoantes,
Ouvireis fundamentos taõ galantes,
Como deu em (1) Camões certo criado,
Que foi ſobre eſte ponto perguntado.
Outros tem hum fallar, que por violento
Naõ deixa perceber o penſamento.
Eu conheço as dicções por Portuguezas,
Mas as phraſes naõ ſei, ſe ſaõ Inglezas.

Ou-

(1) Camões na Comedia de ElRei Seleuco introduz hum criado com preſumpções de Poeta: eſte para moſtrar a ſua habilidade, repete huma trova, que fez á ſua Briolanja, a ſaber:

Por amor de vós, Briolanja,
Ando eu morto:
Pezar de meu avô torto.

E louvandoſe-lhe eſta de galante, replica elle, que ouçaõ a volta, que he melhor: e vem a parar neſta:

Voſſos olhos taõ daninhos
Me trataraõ de feiçaõ,
Que naõ ha em meu coraçaõ,
Em que ſe atem dois reis de cominhos:
Meu bem anda ſem focinhos
Por vós morto:
Pezar de meu avô torto.

Perguntaraõ-lhe, que tinha de ver o conſoante *cominhos* com o ſeu coraçaõ, reſpondeo: *Pois, Senhores, coraçaõ, bofes, baço, e toda a mais cabedella, naõ ſe pódem comer ſenaõ com cominhos: e mais, Senhores, minha dama era tendeira: e eſte he o verdadeiro entendimento.*

Outros indo fazer huma pintura,
Lhes ſahe toda borrada, toda eſcura:
Parentheſes lhe metem pelo meio,
E reflexões, cuidando, que he aceio:
Ah triſtes ſem prudencia, e ſem recato!
Saõ borrões, e vós credes, que he ornato.
A's vezes hum hyperbaton me lança
Taõ longe huma palavra, que me cança
O ſaber, que lugar lhe he competente;
Mas conheço, que delle eſtá auſente.
Quando vejo eſtas coiſas, naõ me importa
Ir mais dentro: deſpeço-me da porta.
Naõ te digo, que o hyperbaton por erro
Se ponha toda a vida em hum deſterro:
Na boca de hum com cólera bramando,
De hũ louco, e outro, q̃ tudo vai trocando,
Havia ſer hum verſo dos mais bellos:
(1) *Mem Rodrigues ſe diz de Vaſconcellos.*
O que quero em deſterro he a violencia,
Indicio de pobreza, ou negligencia:
Foi o Montemaior, quem neſta parte
Obſervei, que eſcreveſſe com mais arte:
Ora, já que fallamos neſte ponto,
Ouve, ou paſſa adiante, ſe te affronto.
Eu ſuſpeito, que certos preceitilhos,
Mais inda, que preceitos, impecilhos
Saõ cauſa de violencias: em lunares,
E bagatelas taes nunca repares,
Se para em taes preceitos ſeres recto

Hou-

(1) Cam. nas Luſiad. cant. 4. oitav. 24.

Houveres de offender o dialecto:
As regras principaes naõ as offendas,
E em vís quinquilharias naõ te prendas.

TERCEIRA PARTE

Da meſma materia.

PAſſemos a huma gente toda oppoſta
A' reptil, huma gente que ſó goſta
De hum eſtylo ſublime; mas a triſte
Inda ignora, em que eſtylo tal conſiſte.
Conſiſte elle, em q̃ as coiſas, q̃ dizemos,
Tenhaõ hum valor tal, que arrebatemos
A dar-nos attençaõ inda hum perdido
Com ſomno, ſem tres noites ter dormido.
Elles, que naõ ouviraõ tal, nem leraõ,
Eſſe primeiro eſtylo, que aprehenderaõ,
Querem, que por ſublime ſe conheça;
E naõ ha quem lho tire da cabeça.
Huns o poem em palavras retumbantes,
Saõ dellas gaviões: andaõ volantes
Por França, por Heſpanha, por Latinos,
A' caça de alguns termos perigrinos:
Se alcançaſſe ſeu voo a clima Grego,
Podiaõ lá fazer maior emprego.
Empurraõ hum monraõ da ſua prêza
Tal que ouvindo-os a gente Portugueza,
Naõ os julgaõ na lingua coiſa ſua;
Crêm, que ſaõ lá do concavo da Lua.
Outros vem com exoticos apodos:

Naõ

Naõ eſtou muito viſto nos ſeus modos;
Recordo-me porém, que hum deſta gente
Chamou ao pintacilgo *flor vivente*:
Se o apodo fundou nas varias cores,
Entre a oſga no numero das flores.
Por outro o papagaio foi chamado
Iris fallante, *Maio organizado*:
Lá vai o apodo da ave pelos ares,
Se com algum Poeta te encontrares,
Que por *Iris fallante* entender queira
A Nympha, que he dos deoſes menſageira:
Se appellas para o arco comparando
Cores com cores, venhõ eu allegando,
Que hum homem, q̃ de chita ande veſtido,
Terá de *Iris fallante* o appellido:
Se Abril organizado he por verdura,
Entre aqui o lagarto de miſtura.
Mas naõ acho mais graça, q̃ no apodo
De hum, q̃ fecha huma oitava deſte modo:
Pero Carneiro, *Luiz Brandaõ traz elles*,
Tigres ferozes de pintadas pelles.
Logo foraõ na pelle ambos pintados?
Succedeo ſerem logo ambos malhados?
Com Poeta, que apodos nos imbute,
Em abſurdos, e inepcias, ninguem lute,
Que virá a ficar ſempre debaixo:
He quaſi cada apodo hum deſencaixo.
E o mais he, (1) que hum antigo Author, que trata

Mui-

(1) Longin. Tratad. do Sublim. cap. 3.

Muito bem do ſublime, já relata,
Que fôra eſcarnecido Leontino,
Julgando-ſe por grande deſatino,
Que a abutres, por comerem os finados,
Chamaſſe elle ſepulchros animados:
Se algum Poeta ſáfio iſto diſſera,
Por hum conceito maximo o tivera.
Naõ condemno os apódos totalmente;
Mas qualquer, que naõ ſor ſabio, e prudẽte,
Deve portar-ſe aqui muito remiſſo;
E o melhor he, que naõ ſe meta niſſo.
Ha outros, que do *Theatro de los dioſes*
Tiraõ altos conceitos, altas vozes:
Tem hum ar de gentios; pois ſe cantaõ,
De toda a parte Deoſes deſencantaõ.
O Ceo para eſte fim julgaõ q̃ he pouco:
Ha tal, q̃ entra nos mares, como hũ louco,
E vai deſinquietar muito importuno
Nereo, Thetys, Palemon, e Neptuno,
Que trazem as Nereidas de caminho,
Montadas cada huma em ſeu Golfinho.
Outros vaõ pelos matos, como inſanos,
Emprazar o Deos Pan, e os ſeus Sylvanos,
As Orcades, Dryades, e quantas
Hamadriades ha por eſſas plantas;
Naõ eſcapaõ as Naïades nos rios,
As Limniades dentro em charcos frios.
Em fim andaõ por tudo: nas campinas
Ha Napeas, e Flora entre as boninas,
Priapo em horta, no pomar Pomona,
Dos quarteis dos Soldados vem Bellona,

Ceres do paõ, e Bacco das tavernas,
Plutaõ, e as Furias de infernaes cavernas.
Mas eu vou-me com elles parecendo,
Cahindo no que eſtou reprehendendo:
Hum poema de Deoſes carregado
Bem ſe póde chamar endeoſado;
Mas taõ pouco ſublime, que eu deſtino,
Que ſe dedique ao Deos Eſterculino.
Claro eſtá, que naõ fallo de Gentios,
Nem daquelles Chriſtáos, que inda q̃ pios,
Por meterem na acçaõ difficuldade,
E a fazerem capaz de herociedade,
Trazem Deoſes a ſeu Heroe contrarios,
E outros Deoſes, que julgaõ neceſſarios
Pela parte do Heroe, para aplanarem
Com ellé, o que os oppoſtos impugnarem.
Naõ fallo deſtes, que inda q̃ imperfeitos
Neſta parte, compenſaõ ſeus defeitos
Humas taes perfeições, que era de louco
(6) Com tanto fazer caſo de taõ pouco.
Fallo de huns, por exemplo, que fazendo
Huma Cançaõ mil Deoſes vaõ metendo,
Aſſentando, que aſſim fica divina,
E naõ póde haver coiſa mais mofina.
Saõ verſantes, porém mais atilados
Aquelles, que daõ ſó Deoſes coados;

Por-

(6) *Verum ubi plura nitent in carmine, non ego paucis*
Offendar maculis, quas aut incuria fudit,
Aut humana parum cavit natura.
Horat. de Art. Poet.

Porque paſſa os limites da loucura
Meter Santos, e Deoſes de miſtura;
Mas eu julgo mais impio, do que inſano,
Quem naõ diſtingue o ſacro do profano.
Outros crem ſó ſublime, o que he agudo,
E pertendem por iſſo aguçar tudo:
Querem obras fazer de grande fama,
Vaõ coſendo Epigramma a Epigramma:
Remendos tudo: eu dou, q̃ ſejaõ guapos;
Mas em ſendo remendos, já ſaõ trapos.
A agudeza nos verſos ſempre agrada;
Porém naõ ha de ſer huma affectada,
Que ſe introduz por força, e tanto rompe
O fio dos diſcurſos, que os corrompe.
Ora a ſublimidade, que he taõ bella,
Poderá conſiſtir em corruptella?
De mais que eſſa agudeza intermettida
Diſpara em frioleira aborrecida.
Paſſemos a tratar dos capatazes:
Saõ huns, que ſe reputaõ mais capazes;
Que tem ſuas noticias: porém eſtas
Sem methodo, confuſas, e indigeſtas.
Eſtes, que ſaõ guloſos de q̃ os gabem,
Empurraõ, no q̃ eſcrevem, quanto ſabem:
Saõ Latinos; eſperem-lhe a pancada,
Que ha de vir pela polha alatinada.
Viraõ Philoſophia; vem á balha
Neſſes termos talvez, com que ſe ralha,
Per accidens, per ſe, quiditative
In re, ex parte actus, objective.
Saõ rabulas; vem termos deſta gente

Averbar, atempar, *lite pendente:*
Saõ Medicos, lá vem melanagogos;
Cephalicos, errhinos, hydragogos.
Inda em converſações nos aborrece
Hum, que eſſas duas letras, que conhece;
Nos empurra, fazendo torcicolos,
Quebrando-nos com fécas os miolos.
(1) A Poeſia ou pertende dar doutrina,
Ou goſto, ou de huma vez deleita, e enſina.
Que goſto nos daráõ huns enfadoſos?
Que doutrina com termos taõ rançoſos,
Trazidos ſó por fim, de que obſervemos,
Que he ſabichaõ o author, e q̃ o gabemos?
Baſta ſó conhecer-ſe a vaidade,
Para nós lhe tomar-mos má vontade.
Outro vicio tem eſtes preſumidos,
Que he o naõ ſe entenderem de entendidos:
De periphraſes uſaõ alluſorias
A fabulas, que ſabem, ou hiſtorias:
Diſcorria, ſe exemplo me lembrava:
Sim; hum fecha em taes termos hũa Oitava:
Elle para cingir-te a frente cria
A eſquiva planta, a que ama o pai do dia.
Eſte meſmo levado do eſtro forte
Finaliza outra Oitava deſta ſorte:
Sendo o tropel dos férvidos Ethontes
Dos orbes confuſaõ, terror dos montes.

O

(1) *Aut prodeſſe volunt; aut delectare Poetæ,*
Aut ſimul & jucunda, & idonea dicere vitæ.
Horat. de Art. Poet.

O Leitor póde ſer mais erudito ;
Mas elle naõ lêo tudo o que anda eſcrito ;
E ſe lêo, naõ eſtá talvez lembrado ,
Que Apollo foi de Daphne namorado ,
E que eſta foi em louro convertida ;
Nem tambem terá ſido em ſua vida
Eſtribeiro do Sol , para que conte ,
Que elle hũ cavallo tem chamado Ethonte.
Eiſaqui , o que fabulas nos vende ,
Por moſtrar-ſe entendido , naõ ſe entende.
Neſtes homens de enigmas naõ eſpero
Achar taõ bom Poeta , como Homero :
Uſa tal ? com hiſtorias naõ aponta ;
Antes he talvez largo nas que conta.
Os Latinos (naõ ſei ſe com boa arte)
Naõ ſeguiraõ Homero neſta parte :
Alludem , e talvez a penſamentos ,
De que já naõ exiſtem monumentos :
Será bom ; porém inda a ſubtileza
Me aborrece , ſe he falta de clareza.
Mas naõ tomes daqui tu pé de expores
Tudo com tal clareza aos teus leitores ,
Que naõ vejaõ por entre luſcofuſco ,
O que tu lhe moſtraſte hum tanto bruſco :
Elles goſtaõ de ver , que daõ no chiſte ,
Do que com ralo véo lhe encobriſte.
Inda tem outro achaque os pertendentes
De que os gabem de agudos , e ſcientes,
Que ſaõ as digreſsões : o que naõ fazem
De loros , para ver , como nos trazem
A leilaõ o que intentaõ ir vendendo ?

Naõ

Naõ goſto de Poetas diſcorrendo
A' maneira de caõ, que faz jornada:
Rara vez vai direito pela eſtrada;
Torna atrás, quando vai muito adiante;
De todas as veredas he amante;
Aquella, que naõ toma, ſempre a cheira;
De ordinario entra nellas de carreira;
E depois de mil voltas andar dando,
Sem caminho o caminho vem buſcando.
Aſſim hum ſabichaõ deſtes diſcorre;
Vai lançando o ſentido a quanto occorre,
Que he mil vezes do ſeu aſſumpto alheio;
Aparta-ſe: e depois por hum rodeio
Mais torto, que o da pedra do moinho,
Vem buſcando o caminho ſem caminho:
Se pelas digreſsões ſaõ deteſtaveis,
Saõ pelas tranſições inſoportaveis.
Naõ condemno, que vá hum caminhante
Recolher huma flor pouco diſtante
Do caminho por onde hia direito;
Porém, quando voltar, naõ dê tal geito,
Que venha dando tombos deſpenhado,
Como gato, que cahe de algum telhado.
A digreſſaõ ajuda a variedade,
Util, a que o leitor ſe naõ enfade;
Mas de modo o Poeta bom deſminta
Do caminho, que quaſi ſe naõ ſinta;
Porém ſe for ſentido, quando falta
Com graça outra vez nelle, encobre a falta:
Digreſſaõ rara, e breve, he ſempre airoſa,
Se a ſua tranſiçaõ for engenhoſa.

He

He lugar para mim aborrecido
O de hum, que em epiſodio mal trazido
Da acclamaçaõ promette expor a guerra;
E logo deſte ponto ſe deſterra
Com huma, q̃ lamenta a auſencia amarga
Do ſeu bem, que por ir á guerra a larga:
Com iſto longa ſéca vai pregando,
E o Leitor pelas guerras eſperando.
Convenho, em que ſe toque levemente,
E com graça, o que vem por incidente;
Porém ſuar camizas em trata-lo
He cauſtico, e arde muito o atura-lo.
Poderáõ agradar as gargalheiras
De violentas palavras eſtrangeiras?
Os apodos, que ſendo de hum eſpelho,
Podem talvez ſervir ao eſcaravelho?
Os deoſes conduzidos em manada
Muitas vezes jogando a cacheirada?
Subtilezas (ſe o ſaõ) á toa poſtas,
Sem ver ſe eſtaõ de bruços, ou de coſtas?
Erudições putadas por bugios,
Para ganhar applauſo a authores frios?
Inertes digreſsões muito compridas,
Só por leis da bazofia dirigidas?
Póde iſto ſer ſublime? tem primores,
Com q̃ attraha, e ſuſpenda os bons leitores?
Poderá eſpertar hum ſomnolento,
Para ouvir eſte aſſombro, eſte portento?
Antes creio, que hum louco por vigia,
Em tal ouvindo ler, logo dormia.
Todos eſtes inertes de máo goſto,

Que

Que trovaõ, como já te tenho expoſto;
Sim tem a viſta curta; mas ás vezes
Lá vem nas ſuas trovas huns embrezes.
E que taes ſeraõ de altos, e groſſeiros?
He preciſo, que ſejaõ, como oiteiros;
E o mais he, que talvez vem os menores,
Sem darem fé alguma dos maiores:
Percebendo o que julgaõ deſalinho,
Já vem ſatisfaçaõ pelo caminho.
Diz hum irmaõ dos taes: *Eſtes Senhores,*
Digo aquelles Senhores trovadores,
Que ſeguem dos modernos os eſtudos,
E groſſeiros me culpaõ dos agudos;
Mas eu perdoo as ſuas ſubtilezas,
Se naõ me culpaõ mais que as agudezas;
Camões as diſſe, digaõ delle mal;
Eſte o primeiro agudo, e natural:
Vamos agora á feſta, que he o que importa,
E naõ endireitar a gente torta.
Perdoa a verſos máos, á frioleiras
Baſtantes em dez regras naõ inteiras:
Perdoa á tranſiçaõ de tanta graça,
Com que elle para o ſeu aſſumpto paſſa:
Olha a ſatisfaçaõ, que nos vem dando
De hir graves com agudos miſtufando.
Creio, que exemplo máo tinha tomado
De outro, q̃ diſſe aſſim de hum namorado:
Sacrificando affectos ſingulares,
Triſte rez fumegava em ſeus altares;
E nenhum namorado aqui me infame
Que triſte rez lhe chame,

Que

Que aos amantes mil vezes
Os fazem ſuas damas triſtes rezes.
Bem vês o pleonaſmo ; porém paſſe ;
Nem , inda que notavel , te embarace
De rez aquelle equivoco maligno
Nem o modo da eſcuſa taõ indigno.
A ſua realidade nua , e crua ,
Deve agora roubar a attençaõ tua.
Es prudente , ſe o prologo deſtinas
Para Comedias Gregas , e Latinas :
Naõ leves o diſcurſo a tal limite ,
Que prologo em ſi meſmo neceſſite :
Bom prologo (nem creias o contrario)
He fugir de ſer elle neceſſario.
A fim de que em abſurdos naõ diſpares ,
Te moſtro erros alheios a milhares.
Tomei eſte trabalho a teu reſpeito ;
Se he util , para ti he o proveito ;
Se inutil , para mim he o caſtigo ,
Que o trabalhar em vaõ fica comigo.
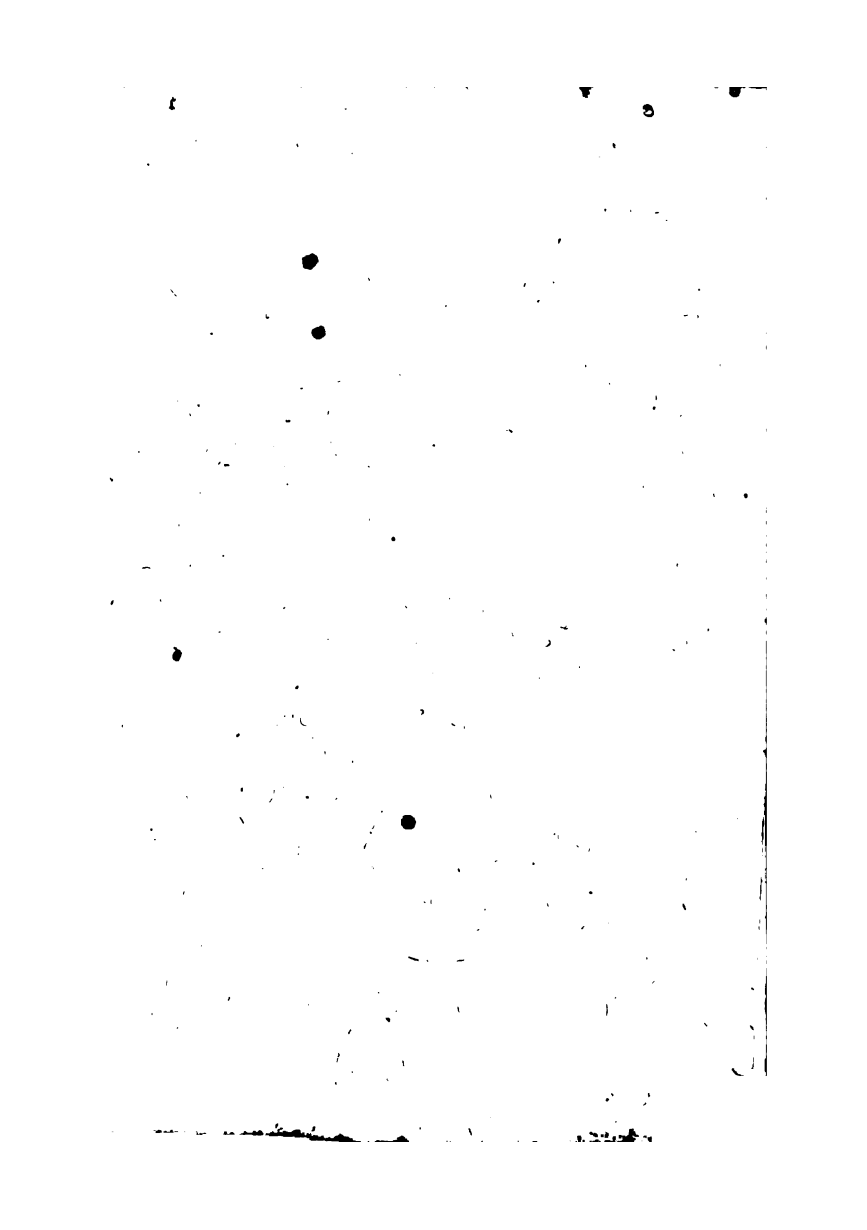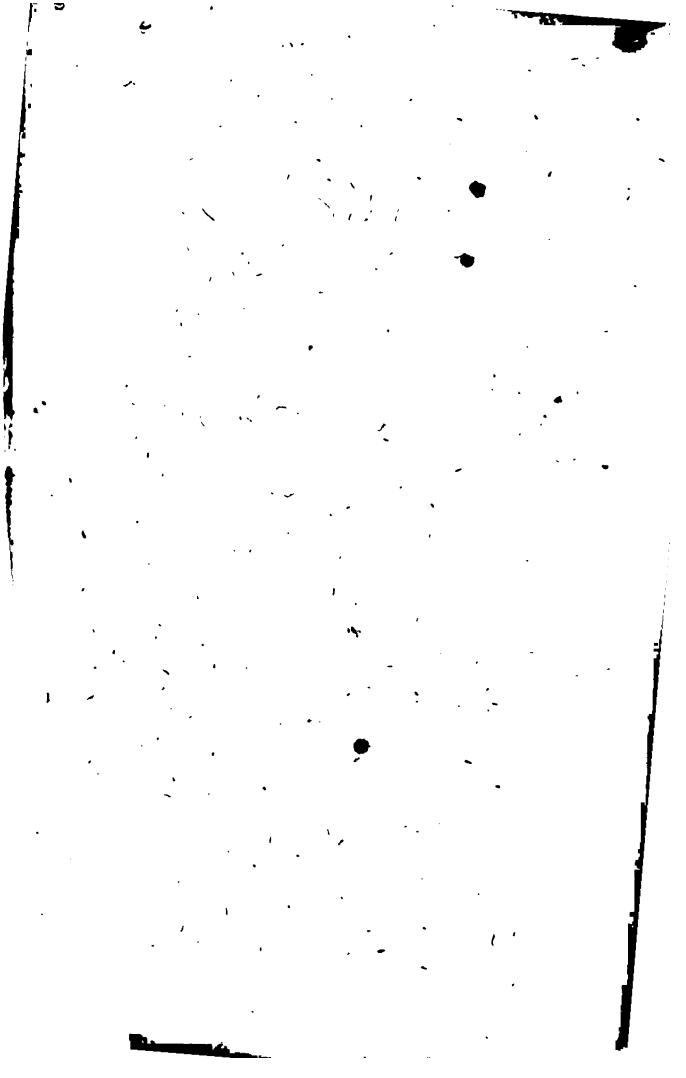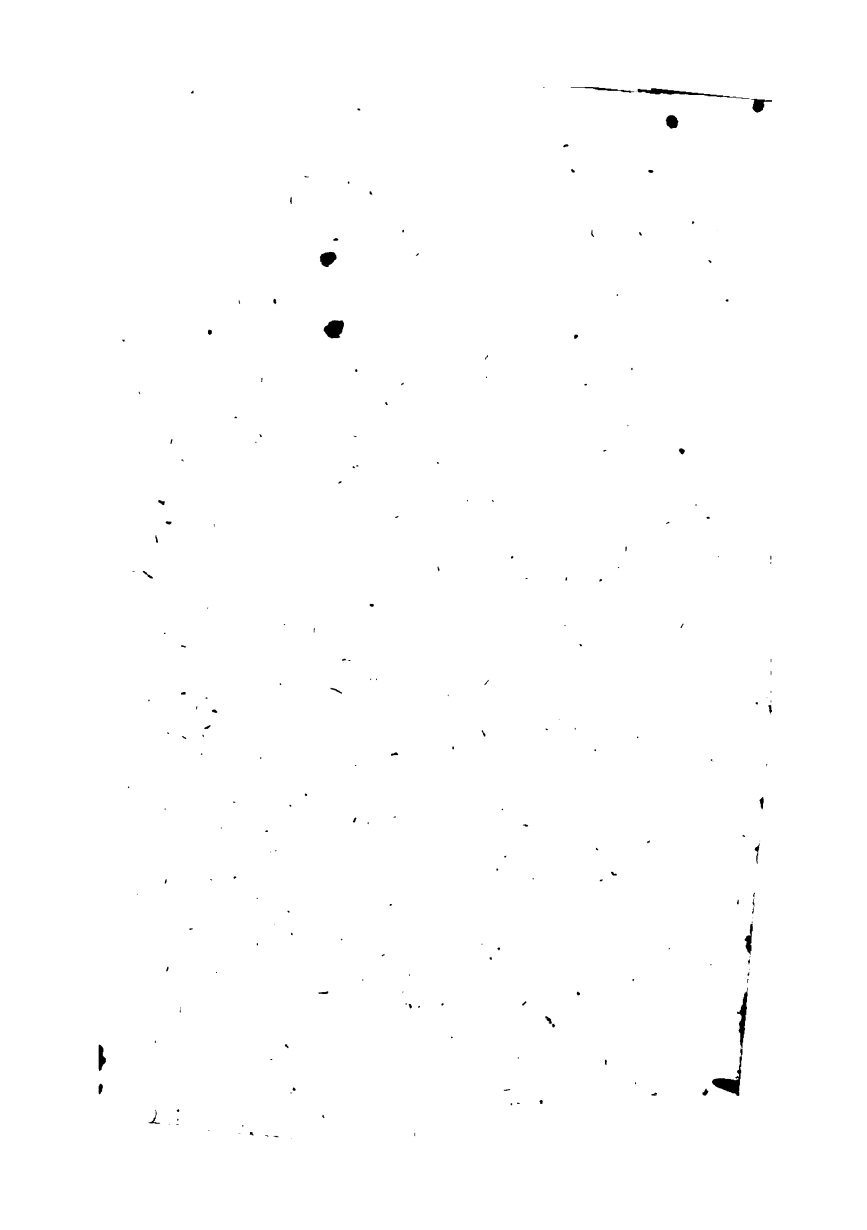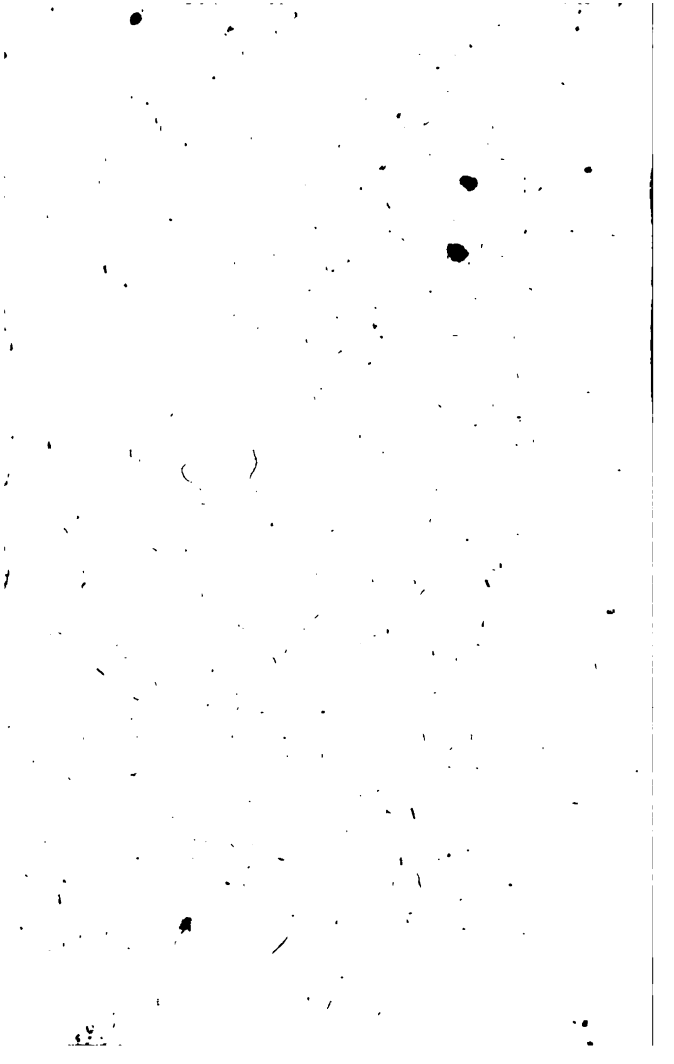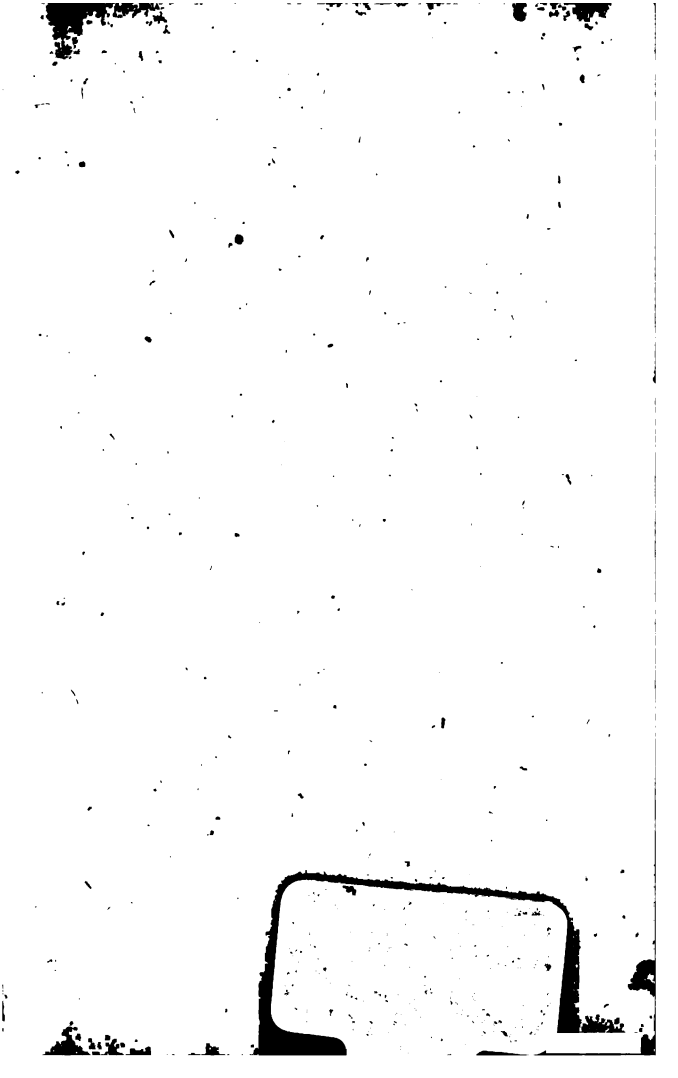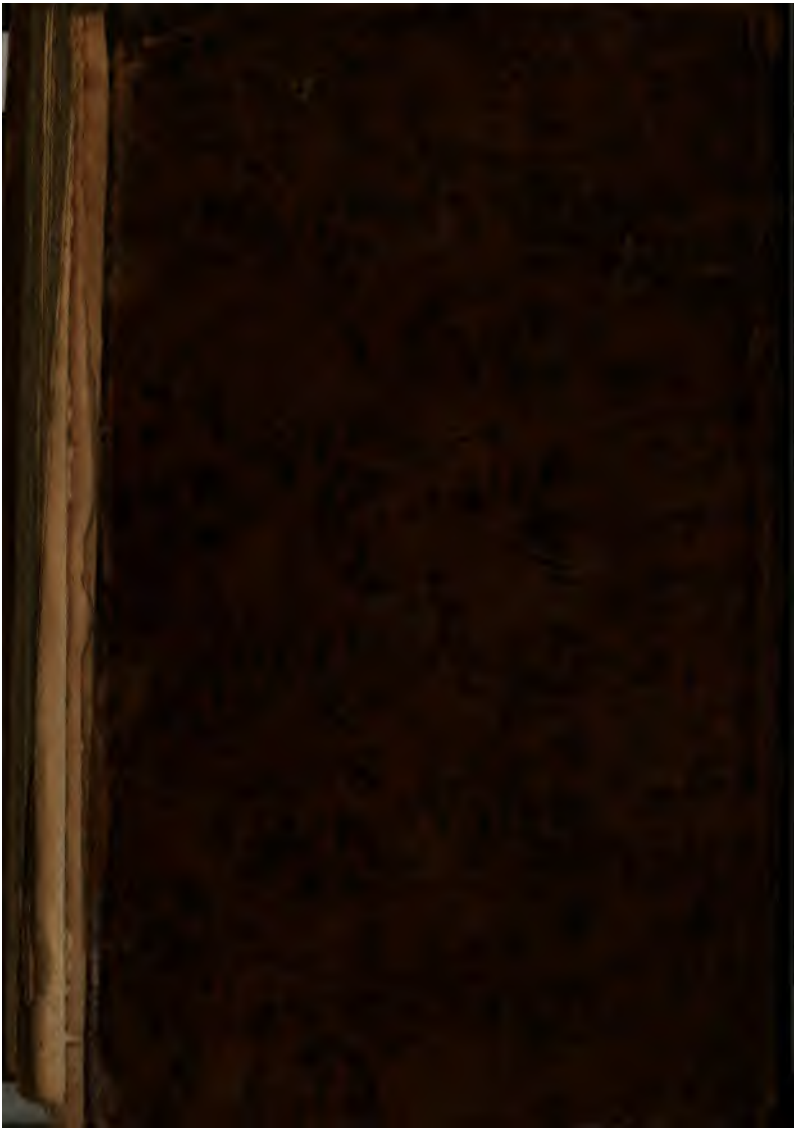
FIM.